STATISTISCHES JAHRBUCH ÜBER ERNÄHRUNG LANDWIRTSCHAFT UND FORSTEN 2007

Landwirtschaftsverlag GmbH
Münster-Hiltrup

Zusammenfassende Überschriften A

Volkswirtschaftliche Grundlagen B

Landwirtschaft C

Ernährungswirtschaft D

Preise, Löhne, Wirtschaftsrechnungen E

Warenverkehr F

Forstwirtschaft G

Ernährung, Landwirtschaft und Forsten in den Mitgliedstaaten der EU H

STATISTISCHES JAHRBUCH ÜBER ERNÄHRUNG, LANDWIRTSCHAFT UND FORSTEN DER BUNDESREPUBLIK DEUTSCHLAND

2007

51. JAHRGANG

STATISTISCHES JAHRBUCH ÜBER ERNÄHRUNG · LANDWIRTSCHAFT UND FORSTEN DER BUNDESREPUBLIK DEUTSCHLAND 2007

Herausgegeben
vom Bundesministerium für Ernährung,
Landwirtschaft und Verbraucherschutz

Abteilung 4
"Agrarmärkte, Planungsgrundlagen, Sozialordnung"

2007
LANDWIRTSCHAFTSVERLAG GMBH
MÜNSTER-HILTRUP

Statisches Jahrbuch über Ernährung, Landwirtschaft und Forsten
der Bundesrepublik Deutschland
Jahrgänge 1956 bis 1975 erschienen im Verlag Paul Parey, Hamburg und Berlin

Jahrgänge ab 1976 erschienen im Landwirtschaftsverlag, Münster-Hiltrup

Die Bände enthalten zum Teil Zusammenstellungen, die aus Platzgründen
später nicht wieder aufgenommen wurden, siehe S. XXIf.

Redaktion
M. SCHMIDT

Bundesministerium für, Ernährung, Landwirtschaft und Verbraucherschutz

DR. A.G. MAUL
DR. M. RICHTER
U. GRAMM
Bundesanstalt für Landwirtschaft und
Ernährung, Bonn

Redaktionsschluss: 31.Oktober 2007

Bei Verwendung von Zahlen aus diesem Jahrbuch
wird die Angabe der Quelle erbeten

2007 Landwirtschaftsverlag GmbH, 48084 Münster
51. Jahrgang
© 2007 Landwirtschaftsverlag GmbH, Münster-Hiltrup
Das Werk einschließlich aller seiner Teile ist urheberrechtlich geschützt.
Jede Verwertung außerhalb der engen Grenzen des Urheberrechtsgesetzes ist ohne Zustimmung des Verlages unzulässig und strafbar. Das gilt insbesondere für Vervielfältigungen, Übersetzungen, Mikroverfilmungen und der Einspeicherung und Verarbeitung in elektronischen Systemen.

Gesamtherstellung: LV Druck im Landwirtschaftsverlag GmbH
Gedruckt auf gebleichtem Papier
Printed in Germany

ISBN .....
ISSN.....

INHALTSÜBERSICHT

Seite
Tabellenverzeichnis VII
Verzeichnis nicht mehr aufgenommener Tabellen aus früheren Bänden. XXI
Allgemeine Vorbemerkungen XXVI
Glossar XXVIII
Abkürzungen XXXIV
Zeichenerklärung XXXV
Diagrammverzeichnis XXXVI
Diagramme XXXVII

A. Zusammenfassende Übersichten **1**

B. **Volkswirtschaftliche Grunddaten** 9
I. Bevölkerung, Haushalte, Erwerbstätigkeit 9
II. Inlandsprodukt und Einkommen 15

C. **Landwirtschaft** 28
I. Betriebe 28
II. Integrierte ländliche Entwicklung 46
III. Landwirtschaftliche Arbeitskräfte 50
IV. Bildung 61
V. Gebäude, Maschinen und technische Einrichtungen in der Landwirtschaft 67
VI. Düngemittel, Pflanzenschutz, Schädlingsbekämpfung 71
VII. Bodennutzung und pflanzliche Erzeugung 78
VIII. Gartenbau, Obstbau, Weinbau, Brennerei 97
IX. Aufkommen und Verbrauch von Futtermitteln 114
X. Viehhaltung und Veterinärwesen 123
XI. Tierische Erzeugung 141
XII. Produktionsleistung der Landwirtschaft 144
XIII. Gesamtrechnung für den Bereich Landwirtschaft 148
XIV. Buchführungsergebnisse 157
XV. Genossenschaftswesen 169
XVI. Finanzielle Maßnahmen für die Agrarwirtschaft 171

D. **Ernährungswirtschaft** 175
I. Nahrungsmittelverbrauch 175
II. Lebensmittelsicherheit 181
III. Getreide, Hülsenfrüchte, Kartoffeln 194

IV. Zucker, Glukose, Honig, Kakao 215
V. Gemüse, Obst 218
VI. Fleisch 224
VII. Fische 231
VIII. Milch, Käse, Eier 236
IX. Ölsaaten, Öle und Fette, Butter 248
X. Genussmittel, Getränke 251
XI. Ernährungsgewerbe 254

E. **Preise, Löhne, Wirtschaftsrechnungen** 302
I. Preise für landwirtschaftliche Erzeugnisse und Verarbeitungsprodukte 303
II. Preise für landwirtschaftliche Betriebsmittel 311
III. Löhne in Landwirtschaft und Industrie 313
IV. Grundstückspreise 316
V. Gewerbliche Preise, Verbraucherpreise 319
VI. Wirtschaftsrechnungen 326

Seite

Warenverkehr **339**
I. Gesamtaußenhandel 339
II. Ernährungswirtschaftliche Einfuhr 343
III. Ernährungswirtschaftliche Ausfuhr 362

F. Forst- und Holzwirtschaft, Jagd **378**
I. Forstwirtschaft 378
II. Holzwirtschaft 388
III. Jagd 394

G. **Ernährung, Landwirtschaft und Forsten in den Mitgliedstaaten der EU** 395
I. Währung, Bevölkerung, Sozialprodukt 396
II. Haushalt und Agrarfinanzierung 417
III. Landwirtschaft 423
IV. Ernährungswirtschaft 486
V. Preise, Löhne, Wirtschaftsrechnungen 522
VI. Warenverkehr 538
VII. Forst- und Holzwirtschaft 571

Stichwortregister mit Seitenzahlen 576

TABELLENVERZEICHNIS

Tab. Nr. Seite

A. ZUSAMMENFASSENDE ÜBERSICHTEN

1. Allgemeines 1
2. Landwirtschaft und Ernährung 2
3. Forst- und Holzwirtschaft 4
4. Zusammenfassende Übersichten für die Mitgliedstaaten der EU 5

B. VOLKSWIRTSCHAFTLICHE GRUNDDATEN

I. Bevölkerung, Haushalte, Erwerbstätigkeit

5. Bevölkerung ... 9
6. Bevölkerungsentwicklung ... 10
7. Bevölkerung nach Gemeindegrößenklassen ... 10
8. Altersgliederung der Bevölkerung ... 10
9. Bevölkerung und Fläche ... 11
10. Privathaushalte nach der Personenzahl ... 12
11. Bevölkerung, Erwerbspersonen, Erwerbstätige und Erwerbslose ... 13
12. Erwerbstätige nach Wirtschaftsbereichen und Stellung im Beruf ... 13
13. Durchschnittlich geleistete Arbeitsstunden der Erwerbstätigen nach Wirtschaftsbereichen und Stellung im Beruf ... 14
14. Sozialversicherungspflichtig Beschäftigte ... 15

II. Inlandsprodukt und Einkommen

Sozialprodukt

15. Produktion, Vorleistung und Wertschöpfung nach Wirtschaftsbereichen ... 16
16. Bruttowertschöpfung nach Wirtschaftsbereichen und Bruttoinlandsprodukt ... 18
17. Bruttowertschöpfung nach Sektoren und Bruttoinlandsprodukt ... 18
18. Anteile der Wirtschaftsbereiche an der Bruttowertschöpfung ... 19
19. Bruttoinlandsprodukt und Volkseinkommen ... 19
20. Verwendung des Inlandsprodukts ... 20
21. Anlageinvestitionen nach Wirtschaftsbereichen ... 21

Einkommen

22. Volkseinkommen je Einwohner und Arbeitnehmerentgelt ... 23
23. Arbeitnehmerentgelt (Inländer) ... 24
24. Käufe der privaten Haushalte im Inland nach Verwendungszwecken ... 24
25. Verfügbares Einkommen der privaten Haushalte und seine Verwendung ... 25
26. Käufe der privaten Haushalte im Inland von Nahrungs- und Genussmitteln ... 26
27. Umweltökonomische Kennzahlen ... 27

C. LANDWIRTSCHAFT

I. Betriebe

Klassifizierung und Systematik

28. Klassifizierungssystem der EU für landwirtschaftliche Betriebe in Deutschland ... 29
29. Landwirtschaftliche Betriebe nach Größenklassen der landwirtschaftlichen Fläche ... 30
30. Standarddeckungsbeiträge ... 33

Betriebe nach Merkmalen

31. Landwirtschaftliche Betriebe nach Rechtsformen ... 34
32. Landwirtschaftliche Betriebe nach Rechtsformen und ausgewählten Merkmalen ... 35
33. Landwirtschaftliche Betriebe mit Pachtflächen ... 36
34. Besitz- und Eigentumsverhältnisse der landwirtschaftlichen Betriebe ... 37
35. Landwirtschaftliche Betriebe der Rechtsform Einzelunternehmen und ihre Flächen nach Erwerbscharakter und Größenklassen ... 38

Tab. Nr. Seite

36. Landwirtschaftliche Betriebe nach betriebswirtschaftlicher Ausrichtung 39
37. Bezieher außerbetrieblicher Einkommen in den landwirtschaftlichen Betrieben der Rechtsform Einzelunternehmen 41
38. Vergleichsdaten zum ökologischen Landbau..... 42
39. Landwirtschaftliche Betriebe mit Gewinnermittlung für steuerliche Zwecke..... 43
40. Maschinenringe und Betriebshelfer in der Landwirtschaft 44
41. Lohnunternehmen in der Landwirtschaft 45
42. Insolvenzen im Agrarbereich und in der übrigen Wirtschaft 45

II. Integrierte ländliche entwicklung

43. Integrierte ländliche Entwicklungskonzepte (ILEK) 46
44. Regionalmanagement 46
45. Investive Maßnahmen der integrierten ländlichen Entwicklung 46
46. Bodenordnungsverfahren nach dem Landwirtschaftsanpassungsgesetz in den neuen Ländern 47
47. Anhängige Flurbereinigungs- und beschleunigte Zusammenlegungsverfahren 47
48. Freiwilliger Landtausch..... 48
49. Naturschutz, Landschaftspflege sowie Bodenschutz in der Flurbereinigung 49

III. Landwirtschaftliche Arbeitskräfte

Arbeitskräfte

50. Arbeitskräfte und Arbeitsleistung in der Landwirtschaft.....51
51. Arbeitskräfte in der Landwirtschaft in den Betrieben nach Rechtsformen..... 52
52. Arbeitskräfte in landwirtschaftlichen Betrieben nach Betriebsgrößenklassen 53
53. Betriebliche Arbeitsleistung der Landwirtschaft in AK-Einheiten nach Betriebsgrößen 54
54. Arbeitskräfte in landwirtschaftlichen Betrieben der Rechtsform Einzelunternehmen nach Erwerbscharakter 55
55. Arbeitskräfte in den landwirtschaftlichen Betrieben nach Betriebsformen..... 56
56. Altersgliederung der Familienarbeitskräfte 57
57. Arbeitsleistung der mit betrieblichen Arbeiten beschäftigten Familienarbeitskräfte nach Geschlecht und Betriebsgrößenklassen 58
58. Durchschnittlich geleistete Arbeitsstunden in Land- und Forstwirtschaft, Fischerei 58

Soziale Sicherung

59. Mitglieder der IG Bauen-Agrar-Umwelt im Deutschen Gewerkschaftsbund..... 59
60. Aufwendungen und Leistungen für die soziale Sicherheit in der Landwirtschaft..... 59

IV. Bildung

61. Praktische Berufsbildung in der Land- und Forstwirtschaft.....61
62. Berufsschüler aus Landwirtschafts-, Forstwirtschafts-, Fischerei- und Gartenbauberufen.... 64
63. Landwirtschaftliche Berufsbildung der Betriebsleiter nach Rechtsform des Betriebes 64
64. Landwirtschaftliche Berufsbildung der Betriebsleiter in Betrieben der Rechtsform Einzelunternehmen..... 65
65. Fachschulen der Land-, der Forst- und der Hauswirtschaft 66
66. Studierende der Agrar-, Forst- und Ernährungswissenschaften..... 67

V. Gebäude, Maschinen und technische Einrichtungen in der Landwirtschaft

Gebäude

67. Bau landwirtschaftlicher Betriebsgebäude 67

Landmaschinen

68. Produktion und Absatz von Ackerschleppern und Landmaschinen..... 68
69. Inlandsabsatz der Ackerschlepper- und Landmaschinenindustrie 69

Tab. Nr. Seite

70. Ackerschlepper ... 70
71. Zugmaschinen und motorische Zugkraft in der Landwirtschaft ... 71

VI. Düngemittel, Pflanzenschutz, Schädlingsbekämpfung

Düngemittel

72. Inlandsabsatz von Handelsdünger ... 72
73. Inlandsabsatz von Mehrnährstoffdünger ... 73
74. Verbrauch von Handelsdünger nach Fruchtarten ... 74
75. Nährstoffverhältnis beim Absatz von Handelsdünger ... 74
76. Landwirtschaftliche Betriebe mit Anfall von Festmist und Gülle aus betriebseigener Viehhaltung ... 74
77. Aufbringung, Abgabe und Übernahme von Gülle durch landwirtschaftliche Betriebe ... 75
78. Nährstoffanfall in tierischen Ausscheidungen und Tierplätze ... 75
79. Anteil der Mehrnährstoffdünger am Inlandsabsatz der einzelnen Nährstoffe ... 76
80. Verbleib von Kompost und Klärschlamm ... 76

Pflanzenschutz, Schädlingsbekämpfung

81. Produktion, Ausfuhr und Inlandsabsatz an Wirkstoffen in Pflanzenschutzmitteln ... 77
82. Messzahlen des Inlandsabsatzes an Wirkstoffen in Pflanzenschutzmitteln ... 77
83. Zugelassene Pflanzenschutzmittel ... 78

VII. Bodennutzung und pflanzliche Erzeugung

Bodennutzung

84. Gesamtfläche nach Nutzungsarten ... 79
85. Entwicklung der Gesamtfläche nach Nutzungsarten ... 80
86. Landwirtschaftlich genutzte Fläche nach Kulturarten ... 80
87. Ackerland nach Hauptgruppen des Anbaues ... 81
88. Vermehrungsflächen von landwirtschaftlichem Saatgut ... 82
89. Betriebe mit Anbau von Hauptkultur- und Fruchtarten nach Größenklassen der landwirtschaftlich genutzten Fläche ... 83
90. Landwirtschaftliche Betriebe mit Anbau ausgewählter Kulturarten nach Größenklassen des Anbaus ... 84
91. Betriebe mit Anbauflächen für Nutzhanf und Flachs ... 84
92. Anbau von Zwischenfrüchten ... 85

Umweltgerechte Landbewirtschaftung

93. Betriebe und Flächen des Ökologischen Landbaus ... 85
94. Landwirtschaftliche Betriebe mit nichtwendenden Bodenbearbeitungsverfahren ... 86
95. Anbau nachwachsender Rohstoffe und Energiepflanzen ... 87
96. Auswinterung ... 87
97. Agrarumweltmaßnahmen der VO (EG) 1257/1999 ... 88
98. Naturschutzflächen nach Typen ... 89

Anbau, Ertrag und Ernte

99. Witterungsverhältnisse ... 90
100. Anbau, Ertrag und Ernte der Feldfrüchte ... 93
101. Durchschnittliche Erträge einiger Hauptfeldfrüchte ... 96
102. Anbau, Ertrag und Ernte von Tabak ... 97
103. Anbau, Ertrag und Ernte von Hopfen ... 97

VIII. Gartenbau, Obstbau, Weinbau, Brennerei

Gartenbau

104. Betriebe mit Anbau von Gartenbauerzeugnissen nach Betriebsart ... 98
105. Gartenbaubetriebe mit Schwerpunkt Erzeugung nach Betriebstypen und Größenklassen der gärtnerischen Nutzfläche ... 98
106. Flächennutzung der Betriebe mit Anbau von Gartenbauerzeugnissen ... 99
107. Freiland- und Unterglasflächen in Betrieben mit Anbau von Gartenbauerzeugnissen ... 99

Tab. Nr. Seite

108. Arbeitskräfte in Betrieben mit Anbau von Gartenbauerzeugnissen 100
109. Arbeitskräfte in Gartenbaubetrieben mit Schwerpunkt Erzeugung 100
110. Anbau, Ertrag und Ernte von Freilandgemüse 101
111. Anbau und Ernte von Gemüse in Unterglasanlagen 104
112. Vertragsanbau wichtiger Gemüsearten 104
113. Erwerbsmäßiger Anbau von Zierpflanzen 105
114. Baumschulbetriebe und Baumschulflächen 105

Obstbau
115. Betriebe mit Strauchbeerenobst nach Arten 105
116. Betriebe mit Verkaufsanbau von Baumobst 106
117. Betriebe mit Verkaufsanbau von Baumobst nach Größenklassen der Baumobstfläche 106
118. Anbau, Ertrag und Ernte von Obst 107
119. Baumobstbestände nach Pflanzdichte und Altersaufbau 109
120. Verwendung der Obsternte 109

Weinbau
121. Betriebe mit Weinbau nach Größenklassen der Rebfläche 110
122. Mit Keltertrauben bestockte Rebfläche 110
123. Weinbau und Weinmosternte 111
124. Anbau und Erträge der wichtigsten Rebsorten 112

Brennerei
125. Alkoholerzeugung nach Brennereien und Rohstoffarten 113

IX. Aufkommen und Verbrauch von Futtermitteln

126. Futteraufkommen aus Inlandserzeugung und Einfuhren 114
127. Futteraufkommen aus der Inlandserzeugung 115
128. Futteraufkommen aus Einfuhren 117
129. Herkunft und Verwendung des Futteraufkommens 119
130. Anteil der Futtererzeugung an der landwirtschaftlichen Produktion 120
131. Getreideeinheiten und verdauliches Eiweiß des Futteraufkommens nach in- und ausländischer Herkunft 120
132. Aufkommen an Getreide und Kraftfutter für Futterzwecke 121
133. Verfütterung von Milch und Molke 121
134. Versorgung mit Ölkuchen 122
135. Versorgung mit Fischmehl und Tiermehl 122

X. Viehhaltung und Veterinärwesen

Viehhaltung
136. Umrechnungsschlüssel zur Ermittlung der Großvieheinheiten (GV) 123
137. Zahl der Halter/Betriebe mit Tieren 123
138. Viehbestand 124
139. Viehbesatz 124
140. Viehhaltung in landwirtschaftlichen Betrieben nach Größenklassen der landwirtschaftlich genutzten Fläche 125
141. Landwirtschaftliche Betriebe mit Viehhaltung nach Großvieheinheiten 126
142. Besatzdichte in den viehhaltenden landwirtschaftlichen Betrieben 126
143. Rinderbestand 127
144. Betriebe mit Rinderhaltung nach Bestandsgrößenklassen 128
145. Betriebe mit Milchkuhhaltung nach Bestandsgrößenklassen 128
146. Milchkühe nach Stallhaltungsverfahren und Bestandsgrößen 129
147. Betriebe mit männlichen Rindern 1 Jahr und älter nach Bestandsgrößenklassen 129
148. Schweinebestand 130
149. Betriebe mit Schweinehaltung nach Bestandsgrößenklassen 131

Tab. Nr. Seite

150. Betriebe mit Zuchtsauenhaltung nach Bestandsgrößenklassen 131
151. Betriebe mit Mastschweinehaltung nach Bestandsgrößenklassen 132
152. Mastschweine nach Stallhaltungsverfahren und Bestandsgrößen 132
153. Schafbestand 133
154. Betriebe mit Schafhaltung nach Bestandsgrößenklassen 133
155. Geflügelbestand 134
156. Betriebe mit Legehennenhaltung nach Bestandsgrößenklassen 134
157. Legehennenhaltung nach Haltungsformen 135
158. Betriebe mit Masthühnerhaltung nach Bestandsgrößenklassen 136
159. Betriebe mit Truthühnerhaltung nach Bestandsgrößenklassen 136
160. Pferdebestand 137
161. Großvieheinheiten, Futterflächen und Viehbesatz 138

Veterinärwesen
162. Zahl der Tierärztinnen und Tierärzte 138
163. Tierseuchensituation 139
164. Untersuchungen auf BSE und bestätigte Fälle 140

XI. Tierische Erzeugung

165. Tierische Erzeugung 141
166. Betriebe und Kuhbestände unter Milchleistungskontrolle 142
167. Leistungen der kontrollierten Milchkühe und der Kühe insgesamt 142
168. Erzeugung von Kuhmilch 142
169. Eingelegte Bruteier und geschlüpfte Küken 143
170. Erzeugung von Eiern 144

XII. Produktionsleistung der Landwirtschaft

171. Getreideeinheitenschlüssel 145
172. Brutto-Bodenproduktion in Getreideeinheiten 146
173. Landwirtschaftliche Erzeugung in Getreideeinheiten 147
174. Nahrungsmittelproduktion in Getreideeinheiten 147

XIII. Gesamtrechnung für den Bereich Landwirtschaft

175. Verkaufserlöse der Landwirtschaft im Vergleich zum Umsatz des Produzierenden Gewerbes 148
176. Verkaufserlöse der Landwirtschaft nach Erzeugnissen 149
177. Produktionswert der Landwirtschaft 150
178. Produktionswert des Bereichs Landwirtschaft 151
179. Wertschöpfung der Landwirtschaft 153
180. Vorleistungen für den Bereich Landwirtschaft 154
181. Ausgaben der Landwirtschaft für zugekaufte Futtermittel 155
182. Ausgaben der Landwirtschaft für Handelsdünger 155
183. Ausgaben der Landwirtschaft für Treib-, Energie- und Schmierstoffe 155
184. Investitionen und Abschreibungen in der Landwirtschaft 156
185. Aufwendungen der Landwirtschaft für Löhne und Unfallversicherung 157

XIV. Buchführungsergebnisse

186. Jahresabschluss der landwirtschaftlichen Haupterwerbsbetriebe 158
187. Buchführungsergebnisse der landwirtschaftlichen Haupterwerbsbetriebe 160
188. Buchführungsergebnisse der Obstbaubetriebe im Haupterwerb 161
189. Buchführungsergebnisse der juristischen Personen 162
190. Buchführungsergebnisse der Gartenbaubetriebe im Haupterwerb nach Betriebsformen 163
191. Buchführungsergebnisse der Weinbaubetriebe im Haupterwerb 164

Tab. Nr. Seite

192. Haupterwerbsbetriebe des ökologischen Landbaus nach Betriebsformen im Vergleich zu konventionell wirtschaftenden Betrieben 166
193. Unternehmensbezogene Direktzahlungen und Zuschüsse in landwirtschaftlichen Betrieben 168

XV. Genossenschaftswesen

Genossenschaften

194. Anerkannte Erzeugergemeinschaften und Vereinigungen 169
195. Zahl der Raiffeisen-Genossenschaften 169
196. Beschäftigte der Raiffeisen-Genossenschaften 170
197. Umsatz der Raiffeisen-Genossenschaften 170
198. Mitgliedschaften bei den Raiffeisen-Genossenschaften 171

XVI. Finanzielle Massnahmen für die Agrarwirtschaft

199. Finanzielle Aufwendungen des Bundes für Maßnahmen der nationalen Agrarpolitik 171
200. Finanzielle Aufwendungen des Bundes und der Länder im Rahmen der Gemeinschaftsaufgabe "Verbesserung der Agrarstruktur und des Küstenschutzes" 172
201. Förderung landwirtschaftlicher Betriebe in benachteiligten Gebieten 172
202. Marktordnungsausgaben der EU in Deutschland 173
203. Ausgaben der EU zur Förderung der ländlichen Entwicklung in Deutschland 173
204. Zahlungsansprüche im Rahmen der Betriebsprämienregelung 174

D. ERNÄHRUNGSWIRTSCHAFT

I. Nahrungsmittelverbrauch

205. Versorgungsleistung der Landwirtschaft 175
206. Selbstversorgungsgrad bei Nahrungsmitteln insgesamt 175
207. Selbstversorgungsgrad bei landwirtschaftlichen Erzeugnissen 176
208. Verbrauch von Nahrungsmitteln 177
209. Verbrauch von Nahrungsmitteln je Kopf 179
210. Verbrauch ausgewählter Lebensmittel je Kopf 180
211. Verbrauch von Tiefkühlkost 181

II. Lebensmittelsicherheit

212. Amtliche Futtermittelüberwachung 181
213. Qualität der deutschen Weizen- und Roggenernte 183
214. Beanstandungen bei der Schlachttier- und Fleischuntersuchung 184
215. Gründe für die Beanstandung ganzer Tierkörper bei der Schlachttier- und Fleischuntersuchung 185
216. Beanstandungen bei der Schlachtgeflügel- und Geflügelfleischuntersuchung 185
217. Lebensmittel-Monitoring 186
218. Amtliche Lebensmittelüberwachung 190
219. Untersuchungen im Rahmen des Nationalen Rückstandskontrollplans 191
220. Kennzahlen zum Bio-Siegel 192

III. Getreide, Hülsenfrüchte, Kartoffeln

Getreide, Mehl

221. Versorgung mit Hartweizen 194
222. Versorgung mit Weichweizen 195
223. Versorgung mit Hart- und Weichweizen zusammen 196
224. Versorgung mit Roggen 197
225. Versorgung mit Gerste 198
226. Versorgung mit Hafer 199
227. Versorgung mit Mais 200
228. Versorgung mit Triticale 201

Tab. Nr. Seite

229. Versorgung mit Gerste, Hafer, Mais, Triticale, Sorghum und Hirse zusammen 202
230. Versorgung mit Getreide insgesamt 203
231. Versorgung mit Sorghum und Hirse 204
232. Vorräte an Getreide und Kartoffeln in der Landwirtschaft 204
233. Getreidekäufe der aufnehmenden Hand nach Monaten 205
234. Bestände an Getreide und Getreideerzeugnissen bei Handel, Genossenschaften und Verarbeitungsbetrieben 206
235. Bestände an Hülsenfrüchten, Raps und Futtermitteln 206
236. Getreideverbrauch für Nahrung, Industrie und Futter 207
237. Versorgung mit Mehl 207
238. Anzahl der Mühlen und Vermahlung in Handelsmühlen nach Betriebsgrößenklassen und Getreidearten 208
239. Getreidevermahlung, Mehlherstellung und Mehlausbeute in Handelsmühlen 209
240. Mahlerzeugnisse aus Getreide 209
241. Herstellung von Getreideerzeugnissen ohne Mehl 211
242. Verarbeitung von Getreide und anderen Komponenten zu Mischfutter 211
243. Anzahl der Mischfutterhersteller und Mischfutterherstellung nach Betriebsgrößenklassen und Tierarten 212
244. Herstellung von Mischfutter 213

Reis, Hülsenfrüchte
245. Versorgung mit Reis 213
246. Versorgung mit Hülsenfrüchten 213

Kartoffeln
247. Versorgung mit Kartoffeln 214
248. Verwendung von Kartoffeln zur Herstellung von Stärke und Alkohol 215
249. Versorgung mit Kartoffelstärke 215

IV. Zucker, Glukose, Honig, Kakao

250. Verwertung der Zuckerrübenernte 215
251. Versorgung mit Zucker in Weißzuckerwert 216
252. Zuckerabsatz der Zuckerfabriken und Handelsunternehmen 216
253. Versorgung mit Glukose 217
254. Versorgung mit Bienenhonig 217
255. Versorgung mit Kakao 217

V. Gemüse, Obst

Gemüse
256. Erzeugung von Gemüse 218
257. Versorgung mit Gemüse 218
258. Versorgung mit Gemüse nach Arten 219
259. Versorgung mit Gemüsekonserven 219
260. Verbrauch von Gemüse nach Arten 220

Obst
261. Versorgung mit Obst 221
262. Versorgung mit Obst nach Arten 221
263. Verbrauch von Obst nach Arten 222
264. Versorgung mit Zitrusfrüchten 222
265. Verbrauch von Zitrusfrüchten nach Arten 223
266. Versorgung mit Schalenobst 223
267. Versorgung mit Trockenobst 223
268. Versorgung mit Obstkonserven 224

Tab. Nr. Seite

VI. Fleisch

Schlachtungen und Fleischanfall
269. Umrechnungskoeffizienten von Lebend- in Schlachtgewicht ... 224
270. Anteil von Schlachtfett und Innereien am Schlachtgewicht ... 225
271. Schlachtungen und Fleischanfall nach Tierarten ... 225
272. Durchschnittliche Schlachtgewichte gewerblich geschlachteter Tiere ... 226
273. Vermarktung von Schlachtrindern und Schlachtschweinen ... 226
274. Anlieferung von Schlachttieren an Versandschlachtereien und Fleischwarenfabriken ... 227
275. Schlachtungen von Geflügel nach Geflügelarten ... 228

Versorgung, Bestände
276. Versorgung mit Geflügelfleisch nach Geflügelarten ... 228
277. Interventionsbestände an Fleisch ... 228
278. Versorgung mit Fleisch nach Fleischarten ... 229

VII. Fische

279. Fischereiflotte nach Fischereibetriebsarten ... 231
280. Anlandungen der Hochsee- und Küstenfischerei nach Fanggebieten ... 231
281. Anlandungen der Hochsee- und Küstenfischerei nach Fischereibetriebsarten ... 232
282. Anlandungen der Hochsee- und Küstenfischerei nach Fischarten ... 232
283. Anlandungen deutscher Fischereifahrzeuge im Ausland ... 232
284. Durchschnittserlöse nach Fischarten ... 233
285. Betriebe mit Binnenfischerei ... 233

Versorgung und Verwertung
286. Herstellung von Fischerzeugnissen ... 235
287. Versorgung mit Fischen ... 235

VIII. Milch, Käse, Eier

288. Anzahl der Milchwirtschaftlichen Unternehmen mit und ohne eigene Milchanlieferung und nach Rechtsform ... 236
289. Zahl der Molkereiunternehmen ... 237
290. Milchverarbeitung der Molkereiunternehmen ... 237
291. Molkereiunternehmen und durchschnittliche Herstellung von Milchprodukten ... 237
292. Verwendung von Vollmilch ... 238
293. Verwendung von Milchfett ... 239
294. Anfall und Verwendung von Mager- und Buttermilch ... 240
295. Herstellung von Milcherzeugnissen ... 241
296. Herstellung von Konsummilch in Molkereien ... 242
297. Herstellung und Absatz von Speiseeis und Eiskrem ... 243
298. Herstellung von Schmelzkäse und Schmelzkäsezubereitungen und verwendete Rohware ... 243
299. Versorgung mit Milch, Sahne und Kondensmilch ... 244
300. Versorgung mit Dauermilcherzeugnissen ... 245
301. Versorgung mit Käse ... 246
302. Verbrauch von Milch, Sahne und Kondensmilch je Kopf ... 247
303. Versorgung mit Eiern ... 247

IX. Ölsaaten, Öle und Fette, Butter

304. Versorgung mit Ölsaaten ... 248
305. Gesamtversorgung mit Ölsaaten und pflanzlichen Ölen und Fetten ... 248
306. Versorgung mit Ölen und Fetten ... 249
307. Versorgung mit Butter und Milchfetterzeugnissen ... 250
308. Verbrauch von Nahrungsfetten nach Fettarten in Reinfett ... 250

Tab. Nr. Seite

X. Genussmittel, Getränke

309. Verbrauch von Tabak und Tabakwaren je Kopf 251
310. Verbrauch von Getränken je Kopf 251
311. Versorgung mit Bier 252
312. Versorgung mit Wein 252
313. Erzeugung von Wein 253
314. Bestände an Wein 253

XI. Ernährungsgewerbe

Produzierendes Ernährungsgewerbe
315. Kennzahlen des Produzierenden Ernährungsgewerbes 254
316. Steuerpflichtige und deren Lieferungen und Leistungen im Produzierenden Ernährungsgewerbe 255
317. Fachliche Betriebsteile und Beschäftigte des Produzierenden Ernährungsgewerbes 256
318. Umsatz und Exportquote der fachlichen Betriebsteile des Produzierenden Ernährungsgewerbes 257
319. Zahl der Betriebe des Produzierenden Ernährungsgewerbes 258
320. Beschäftigte der Betriebe des Produzierenden Ernährungsgewerbes 259
321. Arbeitsstunden sowie Lohn- und Gehaltssumme je Arbeitsstunde im Produzierenden Ernährungsgewerbe 260
322. Lohn- und Gehaltssumme sowie -quote der Betriebe des Produzierenden Ernährungsgewerbes 261
323. Umsatz der Betriebe des Produzierenden Ernährungsgewerbes 262
324. Inlands-, Auslandsumsatz und Exportquote der Betriebe des Produzierenden Ernährungsgewerbes 263
325. Umsatz je Betrieb, je Beschäftigten und je geleisteter Arbeitsstunde der Betriebe des Produzierenden Ernährungsgewerbes 264
326. Betriebe, Beschäftigte und Umsatz im Produzierenden Ernährungsgewerbe nach Beschäftigtengrößenklassen 265
327. Produktion ausgewählter Erzeugnisse des Produzierenden Ernährungsgewerbes 268
328. Kostenstruktur im Produzierenden Ernährungsgewerbe 276
329. Energieverbrauch des Produzierenden Ernährungsgewerbes 278
330. Angebotskonzentration bei ausgewählten Erzeugnissen des Produzierenden Ernährungsgewerbes 280
331. Unternehmenskonzentration im Produzierenden Ernährungsgewerbe 282
332. Index der Nettoproduktion des Produzierenden Ernährungsgewerbes 284

Ernährungshandwerk
333. Beschäftigte und Umsatz im Ernährungshandwerk 284

Großhandel
334. Steuerpflichtige und deren Lieferungen und Leistungen im Ernährungshandel 285
335. Steuerpflichtige und deren Lieferungen und Leistungen im Großhandel mit Nahrungsmitteln, Getränken und Tabakwaren nach Umsatzgrößenklassen 286
336. Umsatz, Aufwendungen, Bruttoinvestitionen, Sachanlagen im Ernährungshandel 287
337. Unternehmen, Umsatz, Beschäftigte, Rohertrag und Investitionen im Ernährungsgroßhandel 288
338. Messzahlen des Umsatzes und der Beschäftigtenzahl im Ernährungsgroßhandel 290

Einzelhandel
339. Steuerpflichtige und deren Lieferungen und Leistungen im Ernährungseinzelhandel nach Umsatzgrößenklassen 291
340. Unternehmen, Umsatz, Beschäftigte, Rohertrag und Investitionen im Ernährungseinzelhandel 292
341. Messzahlen des Umsatzes und der Beschäftigtenzahl im Ernährungseinzelhandel 294

Tab. Nr. Seite

342. Verkaufsstätten im Lebensmitteleinzelhandel ... 295
343. Einkaufsstätten privater Haushalte für ausgewählte Nahrungsmittel ... 296

Gastgewerbe
344. Steuerpflichtige und deren Lieferungen und Leistungen im Gastgewerbe ... 296
345. Steuerpflichtige und deren Lieferungen und Leistungen in ausgewählten Zweigen des Gastgewerbes nach Umsatzgrößenklassen ... 297
346. Unternehmen, Umsatz, Beschäftigte, Rohertrag und Lohn- und Gehaltssumme im Gastgewerbe ... 298
347. Messzahlen des Umsatzes und der Beschäftigtenzahl im Gastgewerbe ... 299
348. Umsatz nach Tätigkeitsbereichen, Aufwendungen und Bruttoinvestitionen in Sachanlagen im Gastgewerbe ... 300

Transport
349. Transport landwirtschaftlicher Güter ... 301

E. PREISE, LÖHNE, WIRTSCHAFTSRECHNUNGEN

350. Preisindizes am Welt- und Binnenmarkt ... 302

I. Preise für landwirtschaftliche Erzeugnisse und Verarbeitungsprodukte

351. Umsatzsteuersätze im Agrarbereich ... 303
352. Marktordnungspreise für landwirtschaftliche Erzeugnisse ... 304
353. Vom Erzeuger erzielte Durchschnittspreise ... 304
354. Index der Erzeugerpreise landwirtschaftlicher Produkte nach Erzeugnissen ... 305
355. Preismesszahlen für Obst, Gemüse, Baumschulerzeugnisse, Schnittblumen und Topfpflanzen ... 306
356. Marktpreise für Getreide, Futtermittel und Mehl ... 307
357. Preise für Schlachtrinder und Schlachtschweine in Versandschlachtereien und Fleischwarenfabriken ... 307
358. Preise für angelieferte Vollmilch ... 308
359. Großhandelseinkaufspreise für Butter, Käse und Eier ... 308
360. Index der Einfuhrpreise für wichtige Gruppen von Marktordnungsgütern ... 309
361. Index der Einfuhrpreise für Auslandsgüter ... 310

II. Preise für landwirtschaftliche Betriebsmittel

362. Index der Einkaufspreise landwirtschaftlicher Betriebsmittel ... 311
363. Durchschnittliche Einkaufspreise der Landwirtschaft für Futtermittel, Düngemittel und Energie ... 312

III. Löhne in Landwirtschaft und Industrie

364. Tariflöhne in der Landwirtschaft ... 313
365. Durchschnittliche Bruttoverdienste und bezahlte Stunden der männlichen Arbeiter in der Landwirtschaft ... 314
366. Durchschnittliche Wochenarbeitszeiten und Bruttoverdienste der Arbeiter im Produzierenden Gewerbe ... 315

IV. Grundstückspreise

367. Pachtentgelte für landwirtschaftliche Einzelgrundstücke ... 316
368. Kaufwerte für landwirtschaftlichen Grundbesitz ... 317
369. Kaufwerte für Bauland ... 318

Tab. Nr. Seite

V. Gewerbliche Preise, Verbraucherpreise

370. Teilindex der Erzeugerpreise des Nahrungs- und Genussmittelgewerbes 319
371. Preismesszahlen für verschiedene Energiearten 320
372. Entwicklung der Verbraucherpreise.... 320
373. Verbraucherpreisindex nach Hauptgruppen 321
374. Preisindex der Gütergruppen Nahrungs- und Genussmittel im Verbraucherpreisindex 322
375. Index der Einzelhandelspreise nach Wirtschaftszweigen 323
376. Preismesszahlen für ausgewählte Nahrungsmittel und Getränke 324
377. Kaufkraft des Stundenlohnes eines Industriearbeiters bei einzelnen Nahrungsmitteln 326

VI. Wirtschaftsrechnungen

378. Einnahmen und Ausgaben privater Haushalte 327
379. Einnahmen und Ausgaben ausgewählter Haushalte 331
380. Aufwendungen privater Haushalte für Nahrungs- und Genussmittel 333
381. Haus- und Grundbesitz, Wohnverhältnisse sowie Hypothekenrestschuld privater Haushalte 337
382. Erfasstes Geldvermögen und Konsumentenkreditschulden privater Haushalte 338

F. WARENVERKEHR

I. Gesamtaussenhandel

383. Stellung Deutschlands im Weltagrarhandel....339
384. Wert der Ein- und Ausfuhr nach Warengruppen.... 340
385. Indizes des Wertes, des Volumens und der Durchschnittswerte der Ein- und Ausfuhr 341
386. Außenhandel mit Agrarrohstoffen nach wichtigen Ländern 342

II. Ernährungswirtschaftliche Einfuhr

387. Ernährungswirtschaftliche Einfuhr nach wichtigen Ländern.... 343
388. Ernährungswirtschaftliche Einfuhr nach Warengruppen.... 344
389. Ernährungswirtschaftliche Einfuhr nach Wirtschaftsräumen.... 347
390. Einfuhr von Getreide und Getreideerzeugnissen nach Ländern.... 348
391. Einfuhr von frischem Obst, Südfrüchten und Gemüse nach Ländern.... 349
392. Einfuhr von Konserven und Zubereitungen aus Obst und Gemüse nach Ländern....351
393. Einfuhr von Ölen und Fetten zur Ernährung nach Ländern 353
394. Einfuhr von Ölfrüchten (ohne Saatgut) zur Ernährung nach Ländern.... 354
395. Einfuhr von Roh- und Weißzucker nach Ländern....355
396. Einfuhr von Wein nach Ländern.... 356
397. Einfuhr von Butter, Käse und Eiern nach Ländern 357
398. Einfuhr von Schlachtrindern und Rindfleisch nach Ländern....358
399. Einfuhr von Schlachtschweinen und Schweinefleisch nach Ländern 359
400. Einfuhr von Schlachtgeflügel und Geflügelfleisch nach Ländern 360
401. Einfuhr von lebenden Rindern und Schweinen (ohne Schlachttiere) nach Ländern....361

III. Ernährungswirtschaftliche Ausfuhr

402. Ernährungswirtschaftliche Ausfuhr nach wichtigen Ländern 362
403. Ernährungswirtschaftliche Ausfuhr nach Warengruppen 363
404. Ernährungswirtschaftliche Ausfuhr nach Wirtschaftsräumen.... 366
405. Ausfuhr von Getreide und Getreideerzeugnissen nach Ländern.... 367
406. Ausfuhr von Zucker und Kakaoerzeugnissen nach Ländern.... 369
407. Ausfuhr von Säften, Konserven und Zubereitungen aus Obst und Gemüse nach Ländern 370
408. Ausfuhr von pflanzlichen Ölen und Fetten zur Ernährung nach Ländern....371
409. Ausfuhr von Wein und Bier nach Ländern 372

Tab. Nr. Seite

410. Ausfuhr von Käse und Trockenmilcherzeugnissen nach Ländern 373
411. Ausfuhr von Schlachtrindern und Rindfleisch nach Ländern 374
412. Ausfuhr von Schlachtschweinen und Schweinefleisch nach Ländern 375
413. Ausfuhr von lebenden Rindern (ohne Schlachttiere) nach Ländern 376
414. Ausfuhr von lebenden Schweinen (ohne Schlachttiere) nach Ländern 377

G. FORST- UND HOLZWIRTSCHAFT, JAGD

I. Forstwirtschaft

415. Betriebe mit Wald nach Besitzarten und Größenklassen ... 378
416. Waldfläche nach Eigentumsart und Waldkategorie ... 379
417. Waldfläche nach Eigentumsart und Baumartengruppen ... 379
418. Vorrat nach Eigentumsart und Baumartengruppen ... 380
419. Holzeinschlag nach Holzarten und Verwendung ... 380
420. Holzeinschlag nach Holzsorten und Besitzarten ... 381
421. Index der Erzeugerpreise forstwirtschaftlicher Produkte aus den Staatsforsten ... 383
422. Förderung forstlicher Maßnahmen ... 383
423. Betriebsergebnisse in Forstbetrieben nach Besitzarten ... 384
424. Betriebsergebnisse in Forstbetrieben nach Baumarten ... 385
425. Forstwirtschaftliche Gesamtrechnung ... 386
426. Neuartige Waldschäden ... 387
427. Waldbrände und ihre Ursachen ... 388

II. Holzwirtschaft

428. Unternehmen, Tätige Personen und Umsatz in der deutschen Holzwirtschaft und Papierindustrie ... 388
429. Erzeugung von Schnittholz und anderen Holzhalbwaren ... 389
430. Preismesszahlen für Schnittholz, Sperrholz und sonstiges bearbeitetes Holz ... 389
431. Index der Einfuhrpreise für Rohholz und Holzhalbwaren ... 389
432. Holzverbrauch verschiedener Industriezweige ... 390
433. Rundholzverbrauch der Säge-, Furnier- und Sperrholzwerke ... 390
434. Bilanz des Außenhandels mit Holz und Produkten auf der Basis Holz ... 391
435. Holzaußenhandel nach Ländergruppen ... 392
436. Versorgungsbilanz einiger Holzerzeugnisse ... 393
437. Gesamtholzbilanz ... 393

III. Jagd

438. Jagdfläche und Jagdscheininhaber ... 394
439. Jagdstrecke der hauptsächlichen Wildarten ... 394

H. ERNÄHRUNG, LANDWIRTSCHAFT UND FORSTEN IN DEN MITGLIEDSTAATEN DER EU

I. Währung, Bevölkerung, Sozialprodukt

440. Rechnungseinheiten in den EU-Mitgliedstaaten ... 396
441. Bevölkerung ... 397
442. Bevölkerung und Fläche ... 398
443. Zivile Erwerbstätige ... 399
444. Bruttoinlandsprodukt zu Marktpreisen ... 400
445. Volkswirtschaftliche Gesamtgrößen ... 401
446. Anteil der Bruttowertschöpfung (zu Herstellungspreisen) der Landwirtschaft am Bruttoinlandsprodukt in jeweiligen Preisen ... 402
447. Erzeugung des Wirtschaftsbereichs Landwirtschaft ... 402
448. Bruttowertschöpfung der Landwirtschaft zu Herstellungspreisen ... 403
449. Erzeugung, Vorleistungen und Wertschöpfung des Wirtschaftsbereichs Landwirtschaft ... 404
450. Buchführungsergebnisse der landwirtschaftlichen Haupterwerbsbetriebe in EU-Mitgliedstaaten nach Betriebsformen ... 408

Tab. Nr. Seite

II. Haushalt und Agrarfinanzierung

451. Einnahmen des EU-Haushalts nach Mitgliedstaaten 417
452. Ausgaben des Europäischen Ausrichtungs- und Garantiefonds für die Landwirtschaft (Abt. Garantie) nach Marktordnungsbereichen und Mitgliedstaaten 418
453. Ausgaben des Europäischen Ausrichtungs- und Garantiefonds für die Landwirtschaft (Abt. Garantie) nach Marktordnungsbereichen und wirtschaftlicher Art der Maßnahmen ... 421
454. EU-Agrar- und Fischereiausgaben 422

III. Landwirtschaft

455. Landwirtschaftliche Betriebe 423
456. Landwirtschaftliche Betriebe nach Größenklassen 425
457. Landwirtschaftliche Betriebe nach Größenklassen des Standarddeckungsbeitrages (EGE) 427
458. Struktur der landwirtschaftlichen Betriebe 429
459. Landwirtschaftliche Betriebe nach betriebswirtschaftlicher Ausrichtung 436
460. Ökologisch bewirtschaftete Betriebe und Flächen 437
461. Landwirtschaftliche Betriebe in benachteiligten Gebieten 438
462. Arbeitsleistung in landwirtschaftlichen Betrieben 439
463. Altersgliederung der landwirtschaftlichen Betriebsinhaber 439
464. Landwirtschaftliche Betriebe mit Einkommenskombinationen 440
465. Bestand an Schleppern und Mähdreschern 441
466. Handelsdüngerverbrauch in der Landwirtschaft 442
467. Bodennutzung 444
468. Stillgelegte Flächen 448
469. Flächen mit Verkaufsanbau von Baumobst 449
470. Betriebe mit Rebflächen 450
471. Anbau, Ertrag und Ernte wichtiger Feldfrüchte 450
472. Erzeugung von Obst 458
473. Erzeugung von Gemüse 461
474. Erzeugung von Wein und Olivenöl 463
475. Viehbestände 464
476. Viehbestände in Großvieheinheiten 466
477. BSE - Fälle 467
478. Rindviehhaltung nach Bestandsgrößenklassen 468
479. Milchkuhhaltung nach Bestandsgrößenklassen 469
480. Schweinehaltung nach Bestandsgrößenklassen 470
481. Mastschweinehaltung nach Bestandsgrößenklassen 471
482. Zuchtsauenhaltung nach Bestandsgrößenklassen 472
483. Bruttoeigenerzeugung an Fleisch 473
484. Durchschnittliche Schlachtgewichte 475
485. Fischereiflotte 476
486. Fischfänge 477
487. Aquakulturerzeugung 479
488. Milcherzeugung, Milchleistung und Milchanlieferung 481
489. Garantiemenge und Milchanlieferung 483
490. Eiererzeugung und Legeleistung 484
491. Anteile der EU-Mitgliedstaaten an der mengenmäßigen Agrarproduktion 485

IV. Ernährungswirtschaft

492. Selbstversorgungsgrad bei Nahrungs- und Futtermitteln 486
493. Verbrauch von Nahrungsmitteln je Kopf 491
494. Herstellung von Milch und Milchprodukten 497
495. Interventionsbestände und Private Lagerhaltung 499
496. Versorgungsbilanzen für pflanzliche Erzeugnisse 500
497. Versorgungsbilanzen für pflanzliche Öle und Fette, Margarine 510
498. Versorgungsbilanzen für tierische Erzeugnisse 512

Tab. Nr. Seite

499. Index der industriellen Produktion 520
500. Beschäftigte und Umsatz im Ernährungsgewerbe einschließlich Tabakverarbeitung 521

V. Preise, Löhne, Wirtschaftsrechnungen

501. Erzeugerpreise für landwirtschaftliche Produkte 522
502. Index der Erzeugerpreise landwirtschaftlicher Produkte 527
503. Index der Einkaufspreise landwirtschaftlicher Betriebsmittel 531
504. Einkaufspreise für Futtergetreide und Düngemittel 534
505. Von der Landwirtschaft bezahlte Preise für Dieselkraftstoff und leichtes Heizöl 535
506. Index der Verbraucherpreise 536
507. Anteile der Ausgaben für Nahrungs- und Genussmittel am Gesamtverbrauch der privaten Haushalte 537

VI. Warenverkehr

508. Außenhandel nach Bereichen 538
509. Außenhandel mit Ernährungsgütern nach wichtigsten Drittländern 540
510. Einfuhr von wichtigen Ernährungsgütern aus der EU und aus Drittländern 541
511. Ausfuhr von wichtigen Ernährungsgütern in die EU und in Drittländer 556

VII. Forst- und Holzwirtschaft

512. Forstfläche nach Besitz- und Betriebsarten 571
513. Produktion von Rundholz 572
514. Versorgungsbilanz für Rundholz 574

Stichwortregister mit Seitenzahlen 576

V E R Z E I C H N I S

der Tabellen aus den letzten zehn Jahresbänden, die im Jahrbuch 2007 nicht mehr aufgenommen sind

Angegeben ist der Jahresband, in dem die betreffende Tabelle einmalig oder zuletzt veröffentlicht wurde, mit der dortigen Tabellennummer.

Nicht aufgenommen sind in diesem Verzeichnis früher veröffentlichte Tabellen oder Tabellenreihen, die dann mit anderen Tabellen kombiniert wurden, so dass ihr wesentlicher Inhalt weiterhin nachgewiesen wird. Das gleiche gilt, wenn Daten einmalig erschienener Tabellen in einer jetzt veröffentlichten Tabelle als Vergleichszahlen erscheinen.

	Jahrg.	Tab.Nr.
Sondertabelle		
Ein Jahrhundert Agrarentwicklung	2002	0
50 Jahre Statistisches Jahrbuch – 50 Jahre Agrarentwicklung	2006	0
B. Volkswirtschaftliche Grunddaten		
II. Sozialprodukt und Einkommen		
Bruttowertschöpfung der Landwirtschaft, Forstwirtschaft und Fischerei	1996	14
Wichtige Betriebsergebnisse des Produzierenden Gewerbes	1996	29
Verfügbares Einkommen nach Haushaltsgruppen	1997	26
C. Landwirtschaft		
I. Betriebe		
Kalkulatorische Werte für feste Spezialkosten und Gemeinkosten	2001	31
Landwirtschaftliche Betriebe nach Erwerbscharakter	2003	37
Hofnachfolger in landwirtschaftlichen Betrieben der Rechtsform Einzelunternehmen	2005	40
Landwirtschaftliche Betriebe mit Buchführung	2003	41
Hofnachfolge in landwirtschaftlichen Betrieben der Rechtsform Einzelunternehmen nach Größenklassen der LF und dem Alter des Betriebsinhabers	2005	41
Buchführende Betriebe nach Betriebsformen und sozialökonomischen Verhältnissen	2000	42
Landwirtschaftliche Betriebe mit Vermietung von Unterkünften an Ferien- und Kurgäste	2005	42
II. Flurbereinigung		
Bereitstellung von Land in der Flurbereinigung	2004	46
Zuteilung neuer Grundstücke	1997	46
III. Landwirtschaftliche Arbeitskräfte		
Arbeitswirtschaftliche Struktur der landwirtschaftlichen Betriebe	1999	49
Arbeitskräftebesatz der landwirtschaftlichen Haupterwerbsbetriebe	2002	53
Arbeitsleistung in den landwirtschaftlichen Betrieben der Rechtsform Einzelunternehmen	2000	56
IV. Berufsbildung und Beratung		
Berufsausbildung der landwirtschaftlichen Betriebsinhaber	1996	66
Ländliche Heimvolkshochschulen	2000	66

Jahrg. Tab.Nr.

V. Gebäude, Maschinen und technische Einrichtung in der Landwirtschaft

Wohngebäude nach Baualter und Art 1999 66
Wohneinheiten in Gebäuden nach Ausstattung und Beheizung 1999 67
Arbeitsstunden und Umsätze im Bauhauptgewerbe 1996 72
Ackerschlepper im überbetrieblichen Einsatz 1996 82
Betriebseigene Ackerschlepper 1996 83
Mähdrescherbestand in der Landwirtschaft 1996 84
Maschinen in landwirtschaftlichen Betrieben 1996 85
Kraftfahrzeuge und Kraftfahrzeuganhänger in der Land- und Forstwirtschaft 1997 72

VII. Bodennutzung und pflanzliche Erzeugung

Wirtschaftsfläche (Gesamtfläche) nach Nutzungsarten 2003 88
Anträge und Bewilligungsflächen im Rahmen der Flächenzahlungs-Verordnung (FZVO) 2005 93
Flächenstilllegung nach Stilllegungsformen 2005 94
Landwirtschaftliche Betriebe mit Hopfenanbau 2000 98
Umweltgerechte und den natürlichen Lebensraum schützende landwirtschaftliche Produktionsverfahren 2003 99

VIII. Gartenbau, Obstbau, Weinbau

Betriebe mit Gewächshäusern und Frühbeeten 1997 107
Betriebe mit Obstbau 2000 111
Betriebe mit Weinbau nach der Zahl der Arbeitskräfte und Größenklassen der Rebflächen 2005 116
Betriebe mit Weinbau nach Verwertung des Lesegutes 2005 118
Betriebe mit Weinbau der Rechtsform Einzelunternehmen nach sozialökonomischen Betriebstypen 2006 121
Betriebe mit Weinbau nach der Zahl der Arbeitskräfte 2006 122
Absatzarten und -wege in weinausbauenden Betrieben 2005 123
Mit Keltertrauben bestockte Rebfläche nach dem Alter der Rebstöcke 2006 125
Betriebe mit Weinbau nach Betriebsarten 1996 131
Betriebsstruktur der Betriebe mit Weinbau 1996 132
Futterverwendung nach Tierarten 2003 135
Verkaufsfertige Pflanzenbestände in den Baumschulbetrieben 2004 108

IX. Aufkommen und Verbrauch von Futtermitteln

Futterverwendung nach Tierarten 2003 135

X. Viehhaltung und Veterinärwesen

Anzahl der verwendeten Versuchstiere 2003 167
Anzahl der bei Versuchen für besondere Zwecke verwendeten Tiere 2003 168

XII. Produktionsleistung der Landwirtschaft

Leistungen aus der Brutto-Bodenproduktion 2003 177

XIII. Gesamtrechung für den Bereich Landwirtschaft

Fremdkapital in der Landwirtschaft 1996 191
Fremdkapital in landwirtschaftlichen Vollerwerbsbetrieben 1996 192
Arbeitsproduktivität der landwirtschaftlichen Vollerwerbsbetriebe nach Betriebsformen und Größenklassen 1996 201

XIV. Buchführungsergebnisse

Buchführungsergebnisse der landwirtschaftlichen Haupt- und Nebenerwerbsbetriebe 2002 196
Buchführungsergebnisse der Personengesellschaften 2002 197
Buchführungsergebnisse landwirtschaftlicher Unternehmen nach Rechtsformen 2002 199
Gesamteinkommen und verfügbares Einkommen des Betriebsinhaberehepaares der landwirtschaftlichen Haupt- und Nebenerwerbsbetriebe 2002 203

Jahrg. Tab.Nr.

XV. Vermarktung und Genossenschaftswesen

Verkäufe der Landwirtschaft von Speisekartoffeln und Eiern nach Absatzwegen 1999 183

XVI. Finanzielle Maßnahmen für die Agrarwirtschaft

Agrarkredit im Rahmen des Agrarinvestitionsförderungsprogramms (AFP) 1999 195
Finanzierung wasserwirtschaftlicher und kulturbautechnischer Maßnahmen im Rahmen der Gemeinschaftsaufgabe „Verbesserung der Agrarstruktur und des Küstenschutzes“ 2002 210
Finanzierung wasserwirtschaftlicher und kulturbautechnischer Maßnahmen 2002 213

D. Ernährungswirtschaft

II. Lebensmittelsicherheit

Qualitätssicherungssystem Fleisch 2004 212

III. Zucker, Glukose, Isoglukose, Honig, Kakao

Bestände an Zucker in Zuckerfabriken und bei Handelsbetrieben in Weißzuckerwert 1996 252

IV. Gemüse, Obst

Marktversorgung mit Frischgemüse nach Arten 1996 260

VI. Fische

Beschlagnahmte und stehen gebliebene Fische und sonstige Industriefische der Hochsee- und Küstenfischerei 1996 284
Durchschnittserlöse nach Fischereibetriebsarten 1996 286

X. Ernährungsgewerbe

Industrielle Kleinbetriebe im Produzierenden Ernährungsgewerbe 2004 320
Energieverbrauch des Produzierenden Ernährungsgewerbes 2004 323
Umsatz nach Absatzrichtungen, Löhnen, Gehältern und gesetzlichen Sozialkosten im Ernährungshandwerk 1999 311
Betriebe, Beschäftigte und Umsatz im Ernährungshandwerk nach Beschäftigungsgrößenklassen 1999 312
Betriebe, Beschäftigte und Umsatz nach Umsatzarten im Ernährungshandwerk 2002 335
Betriebe, Beschäftigte und Umsatz nach Umsatzarten im handwerksähnlichen Gewerbe nach Beschäftigtengrößenklassen 2000 314
Kostenstruktur im Ernährungshandwerk nach Größenklassen der Gesamtproduktion 1999 316
Unternehmen, Arbeitsstätten, Beschäftigte und Umsatz im Ernährungsgroßhandel 1997 332
Bezugs- und Absatzwege im Ernährungsgroßhandel 2001 335
Kostenstruktur im Ernährungshandel 2003 336
Betriebsergebnisse des Einzelhandels mit Lebensmitteln 2002 347
Ladengeschäfte, Beschäftigte, Umsatz, Geschäfts- und Verkaufsflächen im Ernährungseinzelhandel 1998 323
Bezugswege im Ernährungseinzelhandel 2003 342
Umsatz im Einzelhandel nach Warensortiment 2003 343
Unternehmen, Arbeitsstätten, Beschäftigte und Umsatz der Handelsvermittlung im Ernährungssektor 1997 323
Kostenstruktur im Gastgewerbe 2003 349
Warensortiment im Gastgewerbe 2002 353
Güteraufkommen nach Hauptverkehrsbeziehungen und Güterabteilungen 1996 348
Güteraufkommen nach Verkehrszweigen, Güterhauptgruppen und ausgewählten Gütergruppen 1996 349

Jahrg. Tab.Nr.

E. Preise, Löhne, Wirtschaftsrechnungen

I. Preise für landwirtschaftliche Erzeugnisse und Verarbeitungsprodukte

Erzeugerpreise nach Absatzwegen 1998 338
Erfasstes Geldvermögen und Konsumentenkreditschulden privater Haushalte 2002 387

III. Löhne in der Landwirtschaft und Industrie

Tariflöhne im Weinbau 1996 366
Tariflöhne im Erwerbsgartenbau 1996 367
Indizes der Industriearbeiterverdienste und Preisindex für die Lebenshaltung 1996 369
Durchschnittliche Pachtpreise in landwirtschaftlichen Vollerwerbsbetrieben 1996 371
Pachtpreise der landwirtschaftlichen Vollerwerbsbetriebe nach Betriebsformen 1996 372

V. Gewerbliche Preise, Verbraucherpreise

Preisindizes für die Lebenshaltung einzelner Haushaltstypen 2002 378

VI. Wirtschaftsrechnungen

Eingekaufte Mengen von Nahrungsmitteln und Getränken (Marktentnahme) ausgewählter Haushaltstypen 2000 361
Einnahmen und Ausgaben ausgewählter Haushaltstypen 2000 362
Käufe von Nahrungsmitteln, Getränken und Tabakwaren (Marktentnahme) ausgewählter Haushaltstypen 2000 363
Vermögensformen und –bestände privater Haushalte 1999 366
Ausstattung der privaten Haushalte mit ausgewählten Gebrauchsgütern 2005 376
Private Haushalte mit Garten 2002 388

F. Warenverkehr

I. Gesamthandel

Verhältnis der Durchschnittswerte der Ein- und Ausfuhr (Terms of Trade) 2002 389

II. Ernährungswirtschaftliche Einfuhr

Einfuhr von landwirtschaftlichen Verarbeitungserzeugnissen (Nicht-Anhang II-Waren) 1997 383

IV. Ernährungswirtschaftliche Ausfuhr

Ausfuhr von landwirtschaftlichen Verarbeitungserzeugnissen (Nicht-Anhang II-Waren) 1997 399

G. Forst- und Holzwirtschaft, Naturschutz

II. Holzwirtschaft

Erträge und Erntekosten für Rohholz in der Forstwirtschaft 2004 417
Kennzahlen für Einschlag, Arbeits- und Lohnaufwand in Forstbetrieben 2004 418
Betriebsaufwand in Forstbetrieben nach Kostenarten und Kostenstellen 2004 420
Aufkommen und Verwendung von Nadelholz 1996 441
Aufkommen und Verwendung von Laubrohholz 1996 442

Jahrg. Tab.Nr.

H. Ernährung, Landwirtschaft und Forsten in den Mitgliedstaaten der EU

I. Währung, Bevölkerung, Sozialprodukt

Durchschnittlicher amtlicher Devisenkurs an der Frankfurter Börse 1999 427

II. Haushalt und Agrarfinanzierung

Einnahmen und Ausgaben des EU-Haushaltes 2001 452
Ausgaben des Europäischen Ausrichtungs- und Garantiefonds für die Landwirtschaft 1998 445
Inanspruchnahme von Rinderprämien in der EU 2005 449
Inanspruchnahme von Mutterschafprämien in der EU 2005 450

III. Landwirtschaft

Anbau, Ertrag und Ernte von Handelsgewächsen 1999 455
Besitzverhältnisse der landwirtschaftlichen Betriebe 2005 457
Betriebe mit Rebanlagen 1996 481
Fünfjährige Flächenstilllegung in den EU-Mitgliedstaaten 1997 463

IV. Ernährungswirtschaft

Zahl der Molkereiunternehmen mit Milchanlieferung nach Größenklassen 2002 499
Milchanlieferung an Molkereiunternehmen nach Größenklassen 2002 500

VIII. Wirtschaftskennzahlen zur Erweiterung der EU

Volks- und agrarwirtschaftliche Kennzahlen der Beitrittsstaaten 2003 518
Anbauflächen, pflanzliche Erzeugung und Verbrauch in den Beitrittsstaaten 2003 519
Viehbestände und tierische Erzeugung in den Beitrittsstaaten 2003 520
Quantitative Auswirkungen der EU-Erweiterung im Agrarbereich 2003 521

Allgemeine Vorbemerkungen

Herkunft der Zahlen:

In dem Bestreben, einen möglichst umfassenden Überblick zu vermitteln, sind für die Zusammenstellungen der Tabellen dieses Statistischen Jahrbuches die verschiedensten Quellen herangezogen worden. Insbesondere wurden die zahlreichen Statistiken des Statistischen Bundesamtes, des Statistischen Amtes der Europäischen Gemeinschaften (EUROSTAT) und des Bundesministeriums für Ernährung, Landwirtschaft und Verbraucherschutz (BMELV) verwendet. Darüber hinaus wurden Untersuchungen oder Statistiken anderer amtlicher und (in geringerem Umfang) nichtamtlicher Stellen benutzt. Die Quelle ist jeweils unterhalb jeder Tabelle vermerkt. Falls sich die Angaben ausschließlich oder nach ihrem wesentlichen Inhalt auf Unterlagen des BMELV stützen, ist in der Quellenangabe das Herkunftsreferat aufgeführt, z. B. BMELV 425. Bei Tabellen aus anderen Quellen ist die Bezeichnung des im BMELV sachlich zuständigen Referats dahinter gesetzt, z. B. FAO, BMELV (425). Werden Tabellen mit Daten aus anderen Quellen durch die Bundesanstalt für Landwirtschaft und Ernährung (BLE) erstellt, wird die BLE in der Quellenangabe ebenfalls, aber ohne Klammern genannt, z.B. StBA, BLE, BMELV (425).

Bei von anderen Stellen übernommenen Zahlen handelt es sich um bereits veröffentlichte Angaben. Lediglich einige wenige Übersichten wurden mit Zustimmung des Statistischen Bundesamtes durch Zusätze oder Umrechnungen seitens des BMELV ergänzt oder - falls in Einzelfällen notwendig - durch Schätzungen für statistisch nicht erfasste Tatbestände erweitert.

Letzteres kann insbesondere dann erforderlich werden, wenn z. B. durch Anhebung der unteren Erfassungsgrenzen bislang erhobene Bereiche nicht mehr in der amtlichen Statistik ausgewiesen werden.

Räumliche Begrenzung:

Die Mehrzahl der Daten wird für ”Deutschland” ausgewiesen. Einige Tabellen enthalten zusätzlich Angaben für das ”Frühere Bundesgebiet”; in bestimmten Fällen wurde eine gesonderte Spalte ”Neue Länder” aufgenommen. Der jeweilige Gebietsstand ist aus den Angaben in den einzelnen Tabellen ersichtlich. Beziehen sich die Daten in einer Tabelle ausschließlich auf Deutschland, wird kein Gebietsstand angegeben. Die Gebietsbezeichnung ”Neue Länder” schließt Berlin-Ost ein, falls nicht, ist dies als Fußnote vermerkt.

Das Statistische Jahrbuch bringt grundsätzlich nur Angaben für das gesamte Bundesgebiet. Aus Platzgründen ist es nicht möglich, auch Angaben für die einzelnen Bundesländer aufzunehmen. (Auf die Veröffentlichung im Statistischen Monatsbericht des BMELV wird hingewiesen.)

Bezeichnung der Zeiträume:

Alleinstehende Jahreszahlen (z. B. 2006) gelten für Kalenderjahre; Jahreszahlen, die durch einen Schrägstrich verbunden sind (z. B. 2005/06), beziehen sich auf einen zusammenhängenden Zeitraum von 12 Monaten aus zwei Kalenderjahren. Zumeist handelt es sich dabei um Wirtschaftsjahre, die vom 1. Juli bis zum 30. Juni gerechnet werden. Andere 12-Monatszeiträume (z. B. Weinwirtschaftsjahre) sind entsprechend in den Tabellen oder Vorbemerkungen der Kapitel erläutert.

Bei Jahreszahlen, die mit einem waagerechten Strich verbunden sind (z. B. 2005 - 2006), handelt es sich um Angaben für den ganzen Zeitraum dieser Kalenderjahre.

Anbau, Erträge und Ernten sind nach Kalenderjahren wiedergegeben. Es ist zu berücksichtigen, dass die Ernten zumeist innerhalb eines Wirtschaftsjahres verwertet werden. In den Verwertungs- und Versorgungsbilanzen entsprechen dem gemäß die Ernteangaben nach Wirtschaftsjahren (bezeichnet als ”Erzeugung”) den im Kapitel ”Bodennutzung und pflanzliche Erzeugung” angegebenen Erzeugungsmengen nach Kalenderjahren (z. B. Ernte 2006 = Wirtschaftsjahr 2006/07).

Einschränkungen bei langfristigen Vergleichen:

In dem Bestreben, auch Aufschlüsse über langfristige Entwicklungstendenzen zu geben, sind bei einzelnen Tabellen des Jahrbuches Angaben aus der Zeit vor dem Ersten Weltkrieg und zwischen den beiden Weltkriegen aufgenommen worden. Diese Zahlen beziehen sich, je nach dem vorhandenen Material, auf den jeweiligen Gebietsstand oder (falls eine nachträgliche Umrechnung möglich war) auf das Bundesgebiet. Allgemein ist bei der Verwendung von Zahlen für weiter zurückliegende Jahre zu berücksichtigen, dass die statistischen Erhebungsmethoden im Laufe der Zeit verbessert worden sind. Daher kennzeichnen die Zahlen teilweise nur die ungefähren Größenordnungen. Es empfiehlt sich somit nicht, aus diesen Zahlen zu weitgehende Schlussfolgerungen abzuleiten.

Veränderungen von Werten in den langfristigen Zeitreihen (u.a. im Kapitel B.II. ”Sozialprodukt und Einkommen”) im aktuellen Jahrbuch im Vergleich zu älteren Jahrgängen ergeben sich teilweise durch Rückrechnung älterer Datenbestände nach Umstellungen der statistischen Erhebungsmethoden durch das Statistische Bundesamt.

Wenn größere methodische Umstellungen die Jahresreihen unterbrechen, ist dies erläutert oder durch Trennstriche (I bzw. –) kenntlich gemacht.

Vergleichbarkeit der Zahlen:

Die im Jahrbuch veröffentlichten Zahlen sind im Allgemeinen miteinander vergleichbar. Das gilt insbesondere für Angaben, die aus den gleichen Erhebungen, in den meisten Fällen auch für Angaben, die aus den gleichen Quellen stammen. Zu beachten sind die Hinweise auf die räumliche Begrenzung.

Abweichungen zwischen gleichartig bezeichneten Zahlenreihen in verschiedenen Tabellen des Jahrbuches haben meist statistisch-methodische Gründe.

Tabellen, die auf dem Datenmaterial des Statistischen Amtes der Europäischen Gemeinschaften (EUROSTAT) beruhen, können u.U. erhebliche Abweichungen zu in den Vorjahren bereits veröffentlichten Daten aufweisen, da EUROSTAT jährlich die Angaben auch früherer Jahre aktualisiert.

Die Vergleichbarkeit der Zahlen kann aber auch durch die gesetzlichen Änderungen des statistischen Erfassungsbereichs erschwert sein; darauf wird in den Vorbemerkungen oder Tabellen der Kapitel hingewiesen.

Auf- und Abrundungen:

Im Allgemeinen ist so auf- bzw. abgerundet worden, dass die einzelnen Zahlen unabhängig von den Zeilen- und Spaltensummen auf die kleinste zur Darstellung kommende Einheit auf- oder abgerundet wurden. Durch dieses Vorgehen können kleinere Differenzen in den Summen entstehen.

Abweichungen in der letzten Stelle sind zumeist durch verschieden vorgenommene Abrundungen der ursprünglichen Gesamtzahlen bedingt.

Währungsangaben:

Die monetären Beträge werden in Euro (€) ausgedrückt. Falls der Nutzer Wertangaben in DM in älteren Ausgaben des Jahrbuches zu Vergleichszwecken heranziehen möchte, wird empfohlen, die Umrechnung einzelner Angaben mit dem Kurs von 1 € = 1,95583 DM selbst vorzunehmen.

Glossar:

Definitionen zu häufig verwendeten Begriffen wurden in einem Glossar zusammengestellt.

Glossar

Abschreibungen: Wertverzehr der Gegenstände des Anlagevermögens während des Geschäftsjahres; sie enthalten nicht die im Sonderposten mit Rücklageanteil abgegrenzten steuerlichen Sonderabschreibungen.

Agrarrohstoffe (Non-Food-Erzeugnisse) - z.B. Faserpflanzen, Wolle, Felle, Häute, Holz) werden in der EGW-Systematik unter „Gewerbliche Wirtschaft“ erfasst. Diese Erzeugnisse sind aber Teil der agrarischen Produktion.

AK-Einheit entspricht der Arbeitsleistung einer Person, die das ganze Jahr mit betrieblichen Arbeiten (ohne Haushalt) voll beschäftigt war.

Arbeitskräfte, die in landwirtschaftlichen Betrieben beschäftigt sind, werden unterschieden nach den Familienarbeitskräften, zu denen die Betriebsinhaber und ihre mithelfenden Familienangehörigen zählen, und den familienfremden Arbeitskräften. Beide Hauptgruppen setzen sich zusammen aus voll- und teilbeschäftigten bzw. ständigen und nichtständigen Arbeitskräften.

Aufwendungen, sonstige betriebliche: Aufwandspositionen, die nicht anderen Positionen der GuV zugeordnet werden können, z.B. Unterhaltungsaufwendungen, Betriebsversicherungen (einschl. landwirtschaftlicher Unfallversicherung). Im Gegensatz zur bisherigen Vorgehensweise gehören hierzu auch zeitraumfremde Aufwendungen, die bisher als neutraler Aufwand ausgewiesen wurden.

Außenbeitrag bezeichnet die Differenz zwischen den Exporten und den Importen von Waren und Dienstleistungen.

Beschäftigte, sozialversicherungspflichtig sind alle Arbeiter, Angestellten und alle Personen in beruflicher Ausbildung, die in der gesetzlichen Rentenversicherung, Krankenversicherung und/oder Arbeitslosenversicherung pflichtversichert sind oder für die Beiträge zur gesetzlichen Rentenversicherung gezahlt werden.

Betriebe, landwirtschaftliche sind, wenn nicht anders definiert, Betriebe mit 2 ha LF und mehr bzw. mit einer Mindestgröße an Erzeugungseinheiten oder mit Spezialkulturen oder Tierbeständen, wenn festgelegte Mindestgrößen erreicht oder überschritten werden.

Betriebsergebnis ist der Saldo aus betrieblichen Erträgen (Umsatzerlöse, Bestandsveränderungen, sonstige betriebliche Erträge) und betrieblichen Aufwendungen (Materialaufwand, Personalaufwand, sonstige betriebliche Aufwendungen).

Bevölkerung: Dazu zählen alle Personen am Ort der alleinigen bzw. Hauptwohnung, einschließlich der im Bundesgebiet gemeldeten Ausländer und Ausländerinnen, n i c h t aber die Angehörigen der ausländischen Streitkräfte sowie der ausländischen diplomatischen und konsularischen Vertretungen mit ihren Familienangehörigen.

Bilanz: Gegenüberstellung von Vermögen (Aktiva) und Kapital (Passiva), die der Gewinnermittlung des Unternehmens dient. Die Aktivseite der Bilanz zeigt die Kapitalverwendung, die Passivseite die Kapitalherkunft.

BMELV-Jahresabschluss entspricht den Vorschriften des Handelsgesetzbuches (HGB) und kann daher in der Landwirtschaft für alle Rechtsformen verwendet werden. Die festgelegte Abgrenzung der Positionen im Abschluss führt zu einer Vereinheitlichung der Begriffe und ermöglicht Betriebsvergleiche innerhalb der in der Landwirtschaft anzutreffenden Rechtsformen sowie mit anderen Betrieben der gewerblichen Wirtschaft. Der Jahresabschluss wird gegen eine Vergütung von Steuerberatern und landwirtschaftlichen Buchstellen erstellt. Die Mitarbeit im Testbetriebsnetz ist freiwillig. Er bildet die Grundlage für die Datenerfassung ab dem Wirtschaftsjahr 1995/96.

Bohnenwert: siehe Produkteinheiten.

Bruttoanlageinvestitionen untergliedern sich in Ausrüstungen, Bauten und sonstige Anlagen (u.a. Nutzvieh, Nutzpflanzungen, Computersoftware).

Brutto-Bodenproduktion stellt die Bodenleistung ohne Rücksicht auf die Art ihrer Verwertung dar. Alle landwirtschaftlich genutzten Flächen sind mit ihren ermittelten oder geschätzten Erträgen einbezogen.

Bruttoeigenerzeugung an Fleisch umfasst sämtliche im Inland erzeugten Tiere, unabhängig von der Schlachtung im In- oder Ausland. Sie errechnet sich aus den Inlandsschlachtungen (gewerbliche Schlachtungen und Hausschlachtungen) abzüglich der eingeführten und zuzüglich der ausgeführten Schlacht-, Nutz- und Zuchttiere. Angaben in Schlachtgewicht, d. h. einschließlich Knochen und Abschnittfette.

Bruttoinlandsprodukt ist in erster Linie ein Produktionsindikator und ergibt sich aus der bereinigten Bruttowertschöpfung aller Wirtschaftsbereiche zuzüglich der Gütersteuern und abzüglich der Gütersubventionen.

Bruttoinvestitionen: Gesamter Zugang zum Investitionsbereich, d.h. Zugänge zum Anlagevermögen sowie Bestandsveränderungen bei Tieren und Vorräten.

Bruttonationaleinkommen ergibt sich, indem zum Bruttoinlandsprodukt die von der übrigen Welt empfangenen Primäreinkommen (Arbeitnehmerentgelt, Vermögenseinkommen, Subventionen) hinzugezählt und an die übrige Welt geleisteten Primäreinkommen (Arbeitnehmerentgelt, Vermögenseinkommen, Produktions- und Importabgaben) abgezogen werden.

Bruttowertschöpfung der Wirtschaftsbereiche wird in der Regel durch Abzug der Vorleistungen von den Produktionswerten ermittelt. Durch Addition der Bruttowertschöpfung der Wirtschaftsbereiche erhält man zunächst die unbereinigte Bruttowertschöpfung. Wird von der unbereinigten Bruttowertschöpfung die unterstellte Bankgebühr abgezogen (eine Vorleistung, die nicht auf einzelne Wirtschaftsbereiche aufgeteilt werden kann), ergibt sich die bereinigte Bruttowertschöpfung.

Caterer: Liefern in einer Produktionszentrale zubereitete verzehrfertige Speisen sowie Getränke an bestimmte Einrichtungen (z.B. Fluggesellschaften, „Essen auf Rädern“) oder Personengruppen und für bestimmte Anlässe (z.B. Hochzeiten und andere Feiern oder Feierlichkeiten).

Deputate sind Sachbezüge von Arbeitnehmern der Land- und Forstwirtschaft. Diese Sachbezüge gehören wie Sachbezüge in anderen Wirtschaftszweigen zum steuerpflichtigen Arbeitslohn. Es wird jedoch ein Bewertungsabschlag von 4 Prozent und ein Rabattfreibetrag gewährt. Der Rabattfreibetrag beträgt 1.224 € im Jahr.

Dunst ist ein Mahlerzeugnis, das im Feinheitsgrad zwischen Grieß und Mehl liegt und entweder weiter zu Mehl vermahlen oder als Rohstoff in der Teigwarenherstellung verwendet wird.

Durchschnittspreise entsprechen dem durchschnittlichen Erlös aller verkauften Qualitäten ohne Umsatzsteuer, bei Getreide und Milch vor Abzug der Mitverantwortungsabgabe. Änderungen gegenüber früheren Angaben bei einigen Produkten infolge Umstellung der landwirtschaftlichen Gesamtrechnung auf ESVG 1995.

Einkommen: Gewinn bzw. Jahresüberschuss vor Steuern zuzüglich Personalaufwand. Diese Kennzahl dient zum Vergleich der Einkommenslage in verschiedenen Rechtsformen.

Ergebnis, außerordentliches ist der Saldo aus außerordentlichen Erträgen und Aufwendungen. Dies sind ungewöhnliche Geschäftsvorfälle, die unregelmäßig auftreten. Im Gegensatz zur bisherigen Vorgehensweise in der Landwirtschaft zählen hierzu nicht die zeitraumfremden Geschäftsvorfälle.

Ernährungsgewerbe, produzierendes setzt sich zusammen aus Ernährungsindustrie und Ernährungshandwerk, die in 33 Wirtschaftszweige (Klassen) untergliedert sind. Die statistischen Einheiten werden demjenigen Wirtschaftszweig zugerechnet, in dem der Schwerpunkt der wirtschaftlichen Tätigkeit liegt. Im Rahmen der Statistik des Produzierenden Gewerbes wird dieser Schwerpunkt durch die Beschäftigtenzahl bestimmt, bei den Ergebnissen aus der Umsatzsteuerstatistik nach dem Umsatz. Der Vorjahresvergleich kann in einzelnen Wirtschaftszweigen durch Schwerpunktverlagerung und damit verbundene Umgruppierung der Betriebe beeinträchtigt werden. Deshalb werden zusätzliche Angaben über fachliche Betriebsteile veröffentlicht, d. h. die Ergebnisse kombinierter Betriebe werden auf die verschiedenen Wirtschaftszweige aufgeteilt, denen die einzelnen Betriebsteile ihrer Produktion entsprechend zuzurechnen sind.

Erträge, sonstige betriebliche: Erträge, die nicht anderen GuV-Positionen zugeordnet werden können, insbesondere staatliche Zulagen und Zuschüsse (Preisausgleichszahlungen, Tierprämien, Investitionszulagen und -zuschüsse, Ausgleichszulage, Prämien für umweltgerechte Agrarerzeugung usw.). Hierzu gehören auch zeitraumfremde Erträge.

Erwerbspersonen sind alle, die als Selbständige, mithelfende Familienangehörige oder abhängig Beschäftigte (Beamte, Angestellte, Arbeiter, Auszubildende) eine unmittelbar oder mittelbar auf Erwerb gerichtete Tätigkeit auszuüben pflegen, ohne Rücksicht auf den Ertrag dieser Tätigkeit und auf die Arbeitszeit; unterschieden werden Erwerbstätige und Erwerbs-(Arbeits-)lose. Zu den Erwerbspersonen gehören auch die Soldaten. Die Zuordnung zu den Wirtschaftsbereichen richtet sich bei mehreren Tätigkeiten nach der zeitlich überwiegenden Tätigkeit.

Erwerbstätige sind Personen, die als unselbstständig oder selbstständig Beschäftigte gegen Bezahlung arbeiten, wobei auch Arbeit von mithelfenden Angehörigen bei Selbstständigen (z.B. in der Landwirtschaft oder bei Gewerbetreibenden) gemeint ist. Erwerbstätig sind auch Frauen im Mutterschutz, Karenz- bzw. Kindergeldbezieherinnen mit aufrechtem Dienstverhältnis bis 2 Jahre sowie Personen, die aufgrund von Krankheit, Unfällen oder aus anderen Gründen vorübergehend nicht arbeitsfähig sind.

Europäische Größeneinheit (EGE): Maßeinheit der wirtschaftlichen Betriebsgröße (1EGE = 1200 Euro Standarddeckungsbeitrag)

Festmeter: Maßeinheit für die feste Holzmasse ohne Hohlräume, die rechnerisch dem Rauminhalt von 1 Kubikmeter (m^3) entspricht.

Finanzergebnis ist der Saldo aus Finanzerträgen (z.B. Zinserträge) und Finanzaufwendungen (Zinsaufwendungen).

Frischwert: siehe Produkteinheiten.

Futterwert ist ein Maßstab sowohl für die chemische Zusammensetzung eines Futtermittels als auch für seine Verwertung durch das Tier. Da jede Tierart unterschiedliche Möglichkeiten zur Verdauung des Futters besitzt, hat dasselbe Futter für verschiedene Tiere einen unterschiedlichen Wert, d.h. der Futterwert gilt nur unter Bezugnahme auf eine bestimmte Tierart.

Fleischverbrauch umfasst neben dem menschlichen Fleischverzehr (Nahrungsverbrauch) auch die Mengen, die nicht verzehrt werden: Knochen, Verluste, an Tiere (insb. Hunde, Katzen) verfütterte Mengen sowie die industrielle Verwertung. Der menschliche Fleischverzehr liegt deshalb deutlich niedriger als der gesamte Verbrauch - der hier der gesamten inländischen Verwendung entspricht -, ist aber dessen weitaus wichtigste Komponente. Zur Verdeutlichung der Unterschiede werden nachstehend alle Angaben über den Pro-Kopf-Verbrauch von Fleisch um den von Experten geschätzten Fleischverzehr pro Kopf ergänzt.

Gesamteinkommen ist das Erwerbseinkommen zuzüglich Einkünfte aus privatem Kapitalvermögen, Vermietung und Verpachtung, sonstigen steuerpflichtigen Einkünften und erhaltenen Einkommensübertragungen (Kinder-, Arbeitslosen-, Vorruhestandsgeld, Altersrenten usw.).

Gesamtrechnung für den Bereich Landwirtschaft (einschl. Garten- und Weinbau, ohne Forstwirtschaft und Fischerei) ist nach den Regeln des Europäischen Systems Volkswirtschaftlicher Gesamtrechnungen (ESVG) aufgestellt.

Gesamtleistung im Ernährungsgewerbe errechnet sich aus Umsatz ohne Umsatzsteuer plus/minus Bestandsveränderungen an selbsthergestellten und bearbeiteten Erzeugnissen plus selbsterstellte Anlagen.

Getreideeinheit (GE) wird benutzt als gemeinsamer Nenner sowohl bei der Brutto-Bodenproduktion als auch bei der Nahrungsmittelproduktion und der Netto-Nahrungsmittelproduktion ermöglicht eine Zusammenfassung der einzelnen Erzeugnisse zu einem Gesamtwert. Die Getreideeinheit ist eine Kennzahl, die in Abhängigkeit von der Verwendungsstruktur des landwirtschaftlichen Erzeugnisses in der Fütterung das Energielieferungsvermögen eines Erzeugnisses im Verhältnis zum errechneten Energielieferungsvermögen von Futtergerste wiedergibt. Die tierischen Erzeugnisse werden nicht nach ihrem eigenen Nettoenergiegehalt, sondern nach dem Nettoenergiegehalt des Futters bewertet, das durchschnittlich zu ihrer Erzeugung erforderlich ist.

Getreidewert: siehe Produkteinheiten.

Gewerbe, verarbeitendes: Die Erhebungen erstrecken sich in der Regel auf sämtliche Betriebe von Unternehmen mit mindestens 20 tätigen Personen. Durch die überwiegend kleineren Betriebs-/Unternehmensgrößen im Ernährungsgewerbe liegt dort bei 10 Wirtschaftszweigen (z.B. bei H. v. Futtermitteln, H. v. Spirituosen und H. v. Malz) die Erfassungsgrenze bei 10 Beschäftigten und mehr. Die niedrigere Erfassungsgrenze ist bei den betreffenden Statistiken jeweils in der Fußnote angegeben.

Gewinn- und Verlustrechnung (GuV) dient der Ermittlung und Darstellung des Erfolgs eines Geschäftsjahres. Sie wird nach dem Gesamtkostenverfahren und Bruttoprinzip (keine Verrechnung von Aufwendungen und Erträgen) in Staffelform aufgestellt. Der Gewinn/Verlust ist identisch mit dem Gewinn/Verlust aus dem Betriebsvermögensvergleich in der Bilanz.

Gewinn/Verlust bzw. Jahresüberschuss/-fehlbetrag stellt die Summe aus Betriebs-, Finanz- und außerordentlichem Ergebnis dar. Der Gewinn/Verlust umfasst bei *Einzelunternehmen und Personengesellschaften* das Entgelt für die nicht entlohnte Arbeit des landwirtschaftlichen Unternehmens und u. U. Mitunternehmers sowie seiner/ihrer mitarbeitenden, nicht entlohnten Familienangehörigen, das eingesetzte Eigenkapital und die unternehmerische Tätigkeit. Er steht für die Privatentnahmen des/der Unternehmer/s (private Steuern, Lebenshaltung, Krankenversicherung, Alterssicherung, Altenteillasten, Erbabfindungen, private Vermögensbildung usw.) und die Eigenkapitalbildung des Unternehmens (Nettoinvestitionen, Tilgung von Fremdkapital) zur Verfügung.

Der Gewinn ist nicht mit den steuerlichen Einkünften aus Land- und Forstwirtschaft gleichzusetzen, die anhand von Pauschalansätzen (nach § 13 a EStG) ermittelt werden.

Bei *juristischen Personen* lautet die entsprechende Bezeichnung nach dem Handelsgesetzbuch (HGB) ”Jahresüberschuss/-fehlbetrag”. Da in landwirtschaftlichen Unternehmen dieser Rechtsform die eingesetzte Arbeit bereits voll entlohnt ist, umfasst der Jahresüberschuss/-fehlbetrag nur das Entgelt für das eingesetzte Eigenkapital.

Gewinn/Verlust bzw. Jahresüberschuss/-fehlbetrag plus Personalaufwand: Gewinn/Verlust bzw. Jahresüberschuss/-fehlbetrag vor Steuern vom Einkommen und Ertrag zuzüglich Personalaufwand. Diese Kennzahl dient zum Vergleich der Einkommenslage in verschiedenen Rechtsformen.

Großvieheinheit (GV;GVE) ist ein Umrechnungsschlüssel für die verschiedenen Nutzvieharten auf der Basis des Lebendgewichtes (LG) der einzelnen Tierarten. 1 GV entspricht dabei ca. 500 kg LG und ist auf den ganzjährig im Betrieb gehaltenen Durchschnittsbestand bezogen.

Haupterwerbsbetriebe sind Betriebe mit 1,5 und mehr Arbeitskräften (AK-Einheiten) je Betrieb oder 0,75 bis 1,5 Arbeitskräfte je Betrieb und einem Anteil des betrieblichen Einkommens am Gesamteinkommen von mindestens 50 %. Nebenerwerbsbetriebe = alle anderen Betriebe.

Heuwert ist die Maßeinheit für die Erträge bei den Ernteschätzungen im Ackerfutterbau (ohne Silomais) und auf dem Dauergrünland. Wenn der Aufwuchs nicht als Heu geworben, sondern grün verfüttert, abgeweidet oder siliert worden ist, wird das Gewicht der Grünmasse durch 4 geteilt.

Jahresarbeitseinheit (JAE) ist die Arbeitsleistung einer vollzeitlich im Betrieb beschäftigten Person.

Kartoffelpülpe fällt bei der Produktion von Kartoffelstärke an und enthält neben den hochverdaulichen Faseranteilen der Kartoffel auch die technisch nicht gewinnbare Stärke. Aufgrund ihrer Eigenschaften wird sie bereits seit Jahren erfolgreich in der Viehfütterung eingesetzt.

Kartoffelwert: siehe Produkteinheiten.

Kettenindex ist ein spezieller Indextyp, der sich aus der zeitlichen Verknüpfung (Multiplikation) von Teilindizes ergibt; diese beziehen sich jeweils auf das Vorjahr und haben damit ein jährlich wechselndes Wägungsschema. Zur Darstellung wird der Kettenindex auf ein bestimmtes Referenzjahr bezogen (z. B. Jahr 2000 = 100), was aber nicht zu verwechseln ist mit dem bisherigen Preisbasisjahr (bei der Festpreisrechnung).

Konsumausgaben: Die Privaten Konsumausgaben umfassen die Waren- und Dienstleistungskäufe (auch unterstellte Käufe) der inländischen privaten Haushalte für Konsumzwecke sowie den Eigenverbrauch der privaten Organisationen ohne Erwerbszweck. Die Konsumausgaben des Staates entsprechen den Aufwendungen des Staates (Gebietskörperschaften und Sozialversicherung) für Verwaltungsleistungen, die der Allgemeinheit ohne spezielles Entgelt zur Verfügung gestellt werden.

Magermilchwert: siehe Produkteinheiten.

Materialaufwand sind Aufwendungen für Roh-, Hilfs- und Betriebsstoffe (z.B. Saatgut, Düngemittel), für bezogene Waren und Leistungen. Die entsprechenden Bestandsveränderungen sind nicht bei den Einzelpositionen ausgewiesen, sondern in einer Sammelposition zusammengefasst.

Mehlwert: siehe Produkteinheiten.

Molkewert: siehe Produkteinheiten.

Nahrungsmittelproduktion umfasst alle Mengen, die an Nahrungsmitteln sowie an Rohprodukten für gewerbliche Zwecke verfügbar werden. Darunter fallen sowohl die pflanzlichen Erzeugnisse, die für die menschliche Ernährung direkt verwendet werden, zur Verarbeitung im Ernährungsgewerbe dienen oder für technische Zwecke genutzt werden als auch die tierischen Erzeugnisse aus den verschiedenen Zweigen der landwirtschaftlichen Veredlungswirtschaft. Darin enthalten sind auch die tierische Erzeugung aus eingeführten Futtermitteln sowie die Ausfuhren an Nutz- und Zuchtvieh. Berücksichtigt sind auch die Veränderungen des Viehbestandes, bereinigt um die Einfuhr von Nutz- und Zuchtvieh. Nicht der Nahrungsmittelproduktion zugerechnet werden dagegen die landwirtschaftlichen Vorleistungen (Futter, Saat- und Pflanzgut, Bruteier).

Nahrungsmittelverbrauch kennzeichnet die für den Verbrauch zur Verfügung stehenden, nicht aber die tatsächlich verzehrten Mengen. Vergleiche mit den Statistiken über die von privaten Haushalten eingekauften Mengen sind nur begrenzt möglich. Dies gilt vor allem bei Erzeugnissen, die nicht oder nur zum geringen Teil in der ersten Verarbeitungsstufe (Mehl, Fleisch- in Schlachtgewicht) eingekauft wurden, sondern erst nach einer weiteren Be- oder Verarbeitung (z.B. Backwaren, Fleisch- und Wurstwaren). Außerdem bleibt in den Wirtschaftsrechnungen der Haushalte der Verzehr außer Haus unberücksichtigt

Nebenerwerbsbetrieb: siehe Haupterwerbsbetriebe.

Nettoinvestitionen sind der die Abschreibungen und Abgänge überschreitende Zugang zum Investitionsbereich, d.h. Bruttoinvestitionen abzüglich Abschreibungen und Abgänge.

Netto-Nahrungsmittelproduktion stellt die Erzeugung aus heimischer Bodenleistung dar und wird aus der Nahrungsmittelproduktion durch Abzug der Futtermitteleinfuhren errechnet.

Nettonationaleinkommen zu Faktorkosten (Volkseinkommen) ergibt sich durch Verminderung des Bruttonationaleinkommens zu Marktpreisen um die Abschreibungen (durch Verschleiß und wirtschaftliches Veraltern bedingte Wertminderung, bewertet zu Wiederbeschaffungspreisen) und die Produktions- und Importabgaben an den Staat abzüglich Subventionen vom Staat.

Netto-Stundenverdienst ist definiert als der Verdienst eines männlichen Industriefacharbeiters (einschl. Hoch- und Tiefbau), Leistungsgruppe 1, verheiratet, ohne Kind; Umrechnung des Brutto-Stundenverdienstes auf Netto-Stundenverdienst nach dem Verhältnis zwischen Brutto- und Netto-Wochenverdienst.

Personalaufwand: Summe der Löhne und Gehälter einschließlich aller Zulagen sowie aller sozialen Abgaben und der Aufwendungen für die Altersversorgung und Unterstützung.

Preise und **Preisindizes** werden mit Ausnahme der Endverbraucherpreise und ihrer Indizes entsprechend preisstatistischen Grundsätzen ohne Einrechnung der Umsatzsteuer dargestellt. Mit der Umstellung des Preisindex für die Lebenshaltung auf die international geltende Systematik COICOP (Classification of Individual Consumption by Purpose) sowie infolge Berechnung des Index für Deutschland insgesamt ist die Darstellung langer Reihen nicht möglich.

Produkteinheiten werden als Maßeinheiten verwendet, wenn bestimmte Rohstoffen Verarbeitungserzeugnissen zusammengefasst oder bestimmte Bestandteile in unterschiedlich zusammengesetzten Produkten addiert werden sollen, z.B. Frischkartoffeln, Getreidekörner, Mehl, Magermilch, Weißzukker. Die Umrechnung erfolgt mittels technischer Koeffizienten.

Produktionswert: dazu gehören alle Verkäufe an andere Wirtschaftsbereiche und landwirtschaftliche Einheiten, die Verarbeitung landwirtschaftlicher Produkte, der Eigenverbrauch zu Nahrungszwecken, die Vorratsveränderungen pflanzlicher und tierischer Erzeugnisse sowie die selbsterstellten Anlagen (Vieh, Dauerkulturen). Zusätzlich wird der Teil der Produktion erfasst, der von derselben Einheit im Laufe desselben Wirtschaftsjahrs als Vorleistung verwendet wird (innerbetrieblicher Verbrauch). Zu dieser Summe werden die Gütersubventionen (insbesondere die Ausgleichszahlungen und Tierprämien der GAP-Reform) hinzugezählt und die Gütersteuern (z.B. Erzeugerabgaben für Zucker) abgezogen. Ab 2005 sind die EU-Zahlungen von der Produktion entkoppelt und werden als Betriebsprämie ausgezahlt. Im Sinne des ESVG 95 werden sie als sonstige Subventionen verbucht. Außerdem werden die landwirtschaftlichen Dienstleistungen (z.B. Lohnunternehmen, Maschinenringe) und nichtlandwirtschaftliche Nebentätigkeiten, welche charakteristisch für den landwirtschaftlichen Sektor sind, dem Produktionswert des Agrarsektors zugerechnet.

Raummeter (rm) ist ein Raummaß für Holz und entspricht der gesetzlich vorgeschriebenen Volumen-Einheit 1 Kubikmeter (m^3). 1 rm ist das Maß für 1 m^3 gestapeltes Holz mit Sichtungszwischenräumen, z.B. Schichtholz. Dabei entspricht 1 m^3 aufgesetztes Schichtholz im Durchschnitt 0,7 *Festmetern*.

Schaleneiwert: siehe Produkteinheiten.

Selbstversorgungsgrad: Er zeigt, in welchem Umfang die Erzeugung der heimischen Landwirtschaft den Bedarf (Gesamtverbrauch) decken kann oder um welchen Prozentsatz die Produktion den inländischen Bedarf übersteigt. Der Selbstversorgungsgrad ist gleich der Inlandserzeugung in Prozent des Gesamtverbrauchs für Nahrung, Futter, industrielle Verwertung, Saatgut, Marktverluste.

Standarddeckungsbeitrag (SDB) einer Tier- bzw. Fruchtart ist die mit standardisierten Ansätzen ermittelte Differenz zwischen der jeweiligen geldlichen Bruttoleistung (einschl. produktgebundener Ausgleichszahlungen, Beihilfen bzw. Prämien) und den zurechenbaren Spezialkosten (ohne variable Arbeiter- und Maschinenkosten). Die Summe der Standarddeckungsbeiträge der Betriebszweige ergibt den Standarddeckungsbeitrag des Betriebes. Daraus wird das Standardbetriebseinkommen errechnet. Aus der Zusammensetzung des betrieblichen Standarddeckungsbeitrages wird die Zugehörigkeit der Betriebe zu Betriebsformen und -typen abgeleitet.

Standarddeckungsbeiträge (SDB) werden vom Kuratorium für Technik und Bauwesen in der Landwirtschaft (KTBL) regionalisiert nach 38 Regionen (Regierungsbezirke) für 23 Produktionszweige der Bodennutzung und für 16 Tierhaltungsmerkmale ermittelt.

Steuerergebnis ist die Summe aus Steuern vom Einkommen und Ertrag sowie sonstiger Steuern (= Betriebssteuern).

Spezialhandel umfasst den Warenverkehr unmittelbar mit dem Ausland sowie über Zollgut- und Freihafenlager, soweit die Waren in den freien Verkehr (einschl. des Verbrauchssteuerverkehrs) gehen oder dorther stammen. Außerdem enthält der Spezialhandel den Warenverkehr zur bzw. nach Veredelung (Eigen- und Lohnveredelung) im zollamtlich zugelassenen Veredelungsverkehr, die Einfuhr in die Freihäfen zum dortigen Ge- und Verbrauch und die Ein- und Ausfuhr für den Schiffsbedarf. Im Warenwert sind u. a. Abschöpfungen oder Erstattungen sowie Währungsausgleich nicht enthalten. Entgegen dem EU-Schema werden die Einfuhren sowohl im innergemeinschaftlichen als auch im Dritthandel nach Ursprungsland erfasst.

Umsatzerlöse sind Erlöse aus dem Verkauf und der Vermietung oder Verpachtung sowie der Wert der Naturalentnahmen für geschäftstypische Erzeugnisse und Waren sowie für Dienstleistungen nach Abzug von Erlösschmälerungen und Umsatzsteuer.

Vergleichswert: Nach den Vorschriften des Bewertungsgesetzes im vergleichenden Verfahren ermittelter Ertragswert einer Nutzung oder eines Nutzungsteils (z.B. landwirtschaftliche, weinbauliche, gärtnerische Nutzung) eines land- und forstwirtschaftlichen Betriebes. Der durchschnittliche Vergleichswert der landwirtschaftlichen, weinbaulichen und gärtnerischen Nutzung gilt für die bewirtschaftete Fläche.

Versorgungsbilanzen stellen das Aufkommen (verwendbare Erzeugung + Einfuhren) und die Verwendung (Inlandsverwendung + Ausfuhren + Bestandsveränderungen) der Gesamtheit eines Erzeugnisses oder einer Erzeugnisgruppe in einem Mitgliedstaat oder der EU einander gegenüber. Die Versorgungsbilanzen werden für die pflanzlichen Produkte nach Wirtschaftsjahren und für die tierischen Produkte nach Kalenderjahren ausgewiesen.

Vorleistungen für die Landwirtschaft umfassen den ertragssteigernden Aufwand, die Ausgaben für zugekaufte sowie innerbetrieblich erzeugte und verbrauchte Futtermittel, die Ausgaben für Energie, die Kosten der Unterhaltung von Maschinen und Wirtschaftsgebäuden sowie die Ausgaben für Dienstleistungen. Die Vorleistungen für die Landwirtschaft enthalten neben den Käufen von anderen Wirtschaftsbereichen auch die Käufe von landwirtschaftlichen Einheiten. Sie enthalten n i c h t die Löhne für fremde Arbeitskräfte, Beiträge für Sozial- und Unfallversicherung, Schuldzinsen und Käufe von Investitionsgütern.

Weingeist ist die frühere monopolgesetzliche Bezeichnung für „reinen Alkohol“ und Grundlage der %vol- und Gew.-%-Angaben.

Weißzuckerwert: siehe Produkteinheiten.

Abkürzungen

a	=	Ar = 100 m^2
AB	=	Agrarberichterstattung
abs.	=	absolut
abzgl.	=	abzüglich
AE	=	Amylogramm-Einheit
AK	=	Vollarbeitskraft
AKE	=	Arbeitskräfte-Einheit
AF	=	Ackerfläche
a.n.g.	=	anderweitig nicht genannt
AT	=	Österreich
AZ	=	Ausgleichszulage
Bd.	.=	Band
BE	=	Belgien
BEE	=	Besondere Ernte- und Qualitätsermittlung
BF	=	Betriebsfläche
BFEL	=	Bundesforschungsanstalt für Ernährung und Lebensmittel
BG	.=	Bulgarien
BLE	=	Bundesanstalt für Landwirtschaft und Ernährung
BMELV	=	Bundesministerium für Ernährung, Landwirtschaft und Verbraucherschutz
BRT	=	Bruttoregistertonne
BRZ	=	Bruttoraumzahl
BSP	=	Bruttosozialprodukt
BVL	=	Bundesamt für Verbraucherschutz und Lebensmittelsicherheit
C	=	Celsius
cif	=	cost, insurance, freight
COICOP	=	Classification of Individual Consumption by Purpose
CST	=	Classification statistique et tarifaire pour le commerce international = Internationales Warenverzeichnis für den Außenhandel
CY	=	Zypern
CZ	=	Tschechische Republik
dar.	=	darunter
dav.	=	davon
dgl.	=	dergleichen bzw. desgleichen
DE	=	Deutschland
DK	=	Dänemark
dt	=	Dezitonne = 100 kg
DVO	=	Durchführungsverordnung
EAGFL	=	Europäischer Ausrichtungs- und Garantiefonds für die Landwirtschaft
ECE	=	Economic Commission for Europe = Wirtschaftskommission für Europa (der Vereinten Nationen)
ECU	=	European Currency Unit (Europäische Währungseinheit)
EE	=	Eiweißeinheit (= 10 g Milcheiweiß)
EE	=	Estland
EG	=	Europäische Gemeinschaft
EGE	=	Europäische Größeneinheit
EFTA	=	European Free Trade Association = Europäische Freihandelszone
ERE	=	Europäische Rechnungseinheit (lt. Währungskorbmethode)
ERF	=	Ertragsrebfläche
ES	.=	Spanien
EStG	=	Einkommensteuergesetz
ESVG	=	Europäisches System Volkswirtschaftlicher Gesamtrechnungen
ESZB	=	Europäisches System der Zentralbanken
EU	=	Europäische Union
EUR	=	Euro
EURO-STAT	=	Statistisches Amt der Europäischen Gemeinschaften
EVS	=	Einkommens- und Verbrauchsstichprobe
EWG	=	Europäische Wirtschaftsgemeinschaft
	=	
e.V.	=	Eingetragener Verein
EZG	=	Erzeugergemeinschaft
FAK	=	Familien-AK
FAL	=	Bundesforschungsanstalt für Landwirtschaft
FAO	=	Food and Agriculture Organization of the United Nations = Ernährungs- und Landwirtschaftsorganisation der Vereinten Nationen
FdlN	=	Fläche der landwirtschaftl. Nutzung
FE	=	Fetteinheit (=100 g Milchfett)
FELEG	=	Gesetz zur Förderung der Einstellung der landwirtschaftlichen Erwerbstätigkeit
FlurbG		Flurbereinigungsgesetz
FI	=	Finnland
F.i.T.	=	Fett in der Trockenmasse
fob	=	free on board
FR	=	Frankreich
FWJ	=	Forstwirtschaftsjahr
g	=	Gramm
GAK	=	Gemeinschaftsaufgabe “Verbesserung der Agrarstruktur und des Küstenschutzes“
GAP	=	Gemeinsame Agrarpolitik
GE	=	Getreideeinheit
gem.	=	gemäß
GG	=	Grundfläche der Gartenfläche
GN	=	Gärtnerische Nutzfläche
GR	=	Griechenland
GuV	=	Gewinn- und Verlustrechnung
GV;GVE	=	Großvieheinheit
GW	=	Getreidewert
GZT	=	Gemeinsamer Zolltarif
h	=	Stunde
ha	=	Hektar = 10 000 m^2
HB	=	Holzbodenfläche
HdKl	=	Handelsklasse

HGB	=	Handelsgesetzbuch
hl	=	Hektoliter = 100 l
HU	=	Ungarn
HVPI	=	Harmonisierte Verbraucher-preisindizes
HWWA	=	Hamburgisches Weltwirtschafts-archiv
IE	=	Irland
ILE.	=	Integrierte ländliche Entwicklung
Inl.	=	inländisch
INLB	=	Informationsnetz landwirtschaftlicher Buchführungen
IT	=	Italien
IWA	=	Internationales Weizenabkommen
JAE	=	Jahrearbeitseinheit
JD	=	Jahresdurchschnitt
kg	=	Kilogramm
KJ	=	Kalenderjahr
km	=	Kilometer
kW	=	Kilowatt (1 kW = 1,35962 PS)
kWh	=	Kilowattstunde
LF	=	Landwirtschaftlich genutzte Fläche
lfd.	=	laufende
LG	=	Lebendgewicht
LGR	=	Landwirtschaftliche Gesamtrechnung
lt.	=	laut
LT	=	Litauen
LU	=	Luxemburg
LV	=	Lettland
LWR	=	Lfd. Wirtschaftsrechnungen
mg	=	Milligramm
Mill.	=	Million
mm	=	Millimeter
m. R.	=	mit Rinde
Mrd.	=	Milliarde
MOEL	=	Mittel- und osteuropäische Länder
MSL	=	Markt- und Standort angepasste Land-bewirtschaftung
MT	=	Malta
nAK	=	Nicht entlohnte Arbeitskräfte
NL	=	Niederlande
NMP	=	Nahrungsmittelproduktion
oaS	=	ohne ausgeprägten Schwerpunkt
OECD	=	Organisation for Economic Co-operation and Development = Organisation für Wirtschaftliche Zusammenarbeit und Entwicklung
o.E.	=	ohne Erwerbszweck
o. R.	=	ohne Rinde
PL	=	Polen
PT	=	Portugal
r	=	Rohholzäquivalent
rd.	=	rund
RF	=	Rebfläche
rm	=	Raummeter
RO	=	Rumänien
s	=	Sekunde
SB	=	Selbstbedienung
SE	=	Schweden
SG	=	Schlachtgewicht
SI	=	Slowenien
SK	=	Slowakei
SKE	=	Steinkohlen-Einheit
sog.	=	sogenannt
St	=	Stück
StBA	=	Statistisches Bundesamt
StBE	=	Standardbetriebseinkommen
Std.	=	Stunde(n)
StDB	=	Standarddeckungsbeitrag
SVBEG	=	Gesetz zur Entlastung landwirtschaft-licher Unternehmen zur lw. Sozialversicherung
Tab.	=	Tabelle
TKK	=	Tiefkühlkost
u. a.	=	und andere
u. ä.	=	und ähnliches
UK	=	Vereinigtes Königreich
UN	=	United Nations = Vereinte Nationen
USt	=	Umsatzsteuer
UStG	=	Umsatzsteuergesetz
vgl.	=	vergleiche
v.H.	=	von Hundert
VR	=	Volksrepublik
VZ	=	Volkszählung
WF	=	Waldfläche
WJ	=	Wirtschaftsjahr (z.B. 1.7. - 30.6.)
WZ	=	Wirtschaftszweig
ZK	=	Zugkrafteinheit
ZMP	=	Zentrale Markt- und Preisberichts-stelle

Zeichenerklärung

Ø	=	Durchschnitt
D	=	Durchschnitt
0	=	mehr als nichts, aber weniger als die Hälfte der kleinsten Einheit, die in der Tabelle dargestellt wird
-	=	nicht vorhanden
.	=	kein Nachweis vorhanden
( )	=	Nachweis unter dem Vorbehalt, dass das Ergebnis erhebliche Fehler aufweisen kann
10 - 20	=	10 bis unter 20 (bis unter die angeführte Höchstgrenze)
%	=	Prozent
$	=	US-Dollar
€	=	Euro
}	=	Hinweis auf methodischen Bruch in der Zahlenreihe
| –	=	Hinweis auf methodischen Bruch in der Zahlenreihe
X	=	Nachweis nicht sinnvoll

Diagrammverzeichnis

1. Entwicklung der Betriebsstruktur der landwirtschaftlichen Betriebe ab 2 ha LF in Deutschland XXXVII
2. Entwicklung der Erwerbstätigkeit in Deutschland nach Wirtschaftsbereichen XXXVII
3. Zahl der landwirtschaftlichen Betriebe in Deutschland nach Betriebsgrößenklassen ... XXXVIII
4. Anteile der Betriebe nach Betriebsgrößenklassen in Deutschland XXXIX
5. Landwirtschaftlich genutzte Fläche nach Betriebsgrößenklassen in Deutschland XL
6. Entwicklung der Arbeitskräfteleistung in der Landwirtschaft im Vergleich zum Arbeitskräftebesatz in Deutschland insgesamt XLI
7. Anteile der Hauptkulturarten an der landwirtschaftlich genutzten Fläche in Deutschland 2006 XLI
8. Anteile der Kulturarten an der Ackerfläche XLII
9. Entwicklung der Betriebe im ökologischen Landbau XLIII
10. Anbau nachwachsender Rohstoffe und Energiepflanzen in Deutschland XLIII
11. Entwicklung der Hektarerträge bei Getreide in Deutschland XLIV
12. Entwicklung des Viehbestandes in Deutschland XLIV
13. Entwicklung der Milchleistung je Kuh XLV
14. Entwicklung der tierischen Erzeugung (Bruttoeigenerzeugung) XLV
15. Entwicklung des Pro-Kopf-Verbrauches ausgewählter pflanzlicher Erzeugnisse XLVI
16. Entwicklung des Pro-Kopf-Verbrauches ausgewählter tierischer Erzeugnisse XLVI
17. Entwicklung des Pro-Kopf-Verbrauches ausgewählter Getränke XLVII
18. Entwicklung der Anlandungen von Seefischen und Meeresfrüchten XLVII
19. Struktur der Verkaufserlöse der deutschen Landwirtschaft XLVIII
20. Entwicklung der Wertschöpfung in der deutschen Landwirtschaft XLIX
21. Entwicklung ausgewählter Preisindizes XLIX
22. Entwicklung des Holzeinschlages in Deutschland L
23. Anteile der Baumartengruppen an der Fläche des Wirtschaftswaldes 2002 L
24. Agrar-Außenhandel wichtiger Länder 2005 LI
25. Entwicklung des deutschen Agrarhandels LII
26. Anteile der Agrarproduktion ausgewählter EU-Staaten an der Gesamtagrarproduktion der EU-27 LII

Entwicklung der Betriebsstruktur der landwirtschaftlichen Betriebe ab 2 ha LF in Deutschland

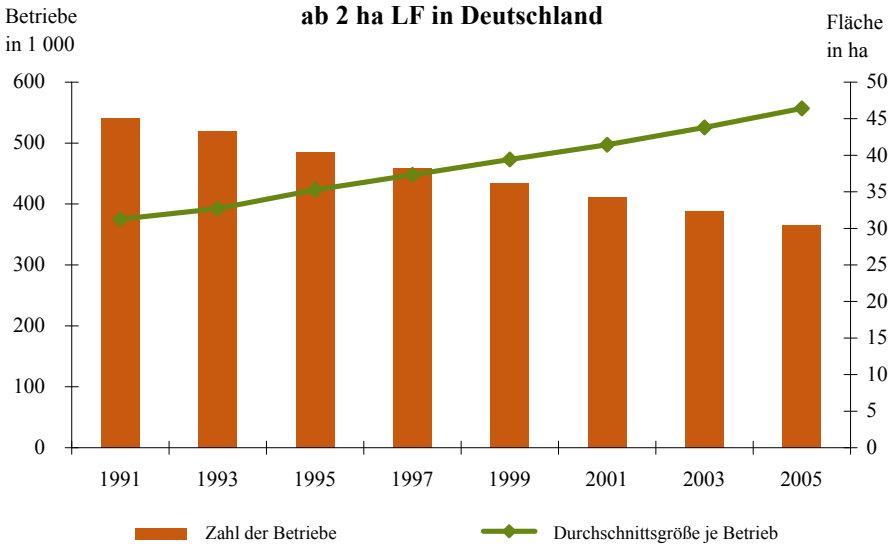

Q u e l l e: Tabelle 29.

Entwicklung der Erwerbstätigkeit in Deutschland nach Wirtschaftsbereichen

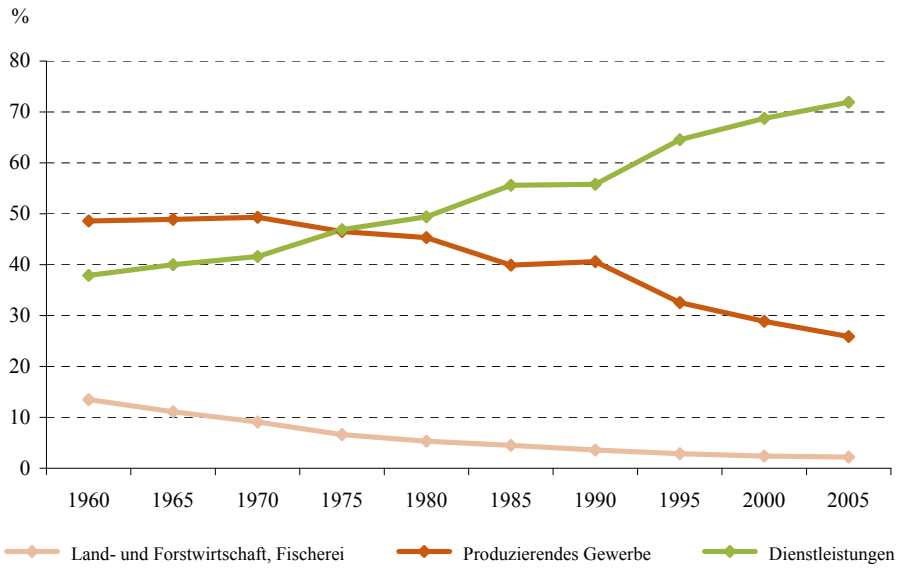

Q u e l l e: Tabelle 12.

Zahl der landwirtschaftlichen Betriebe in Deutschland nach Betriebsgrößenklassen ab 2 ha LF

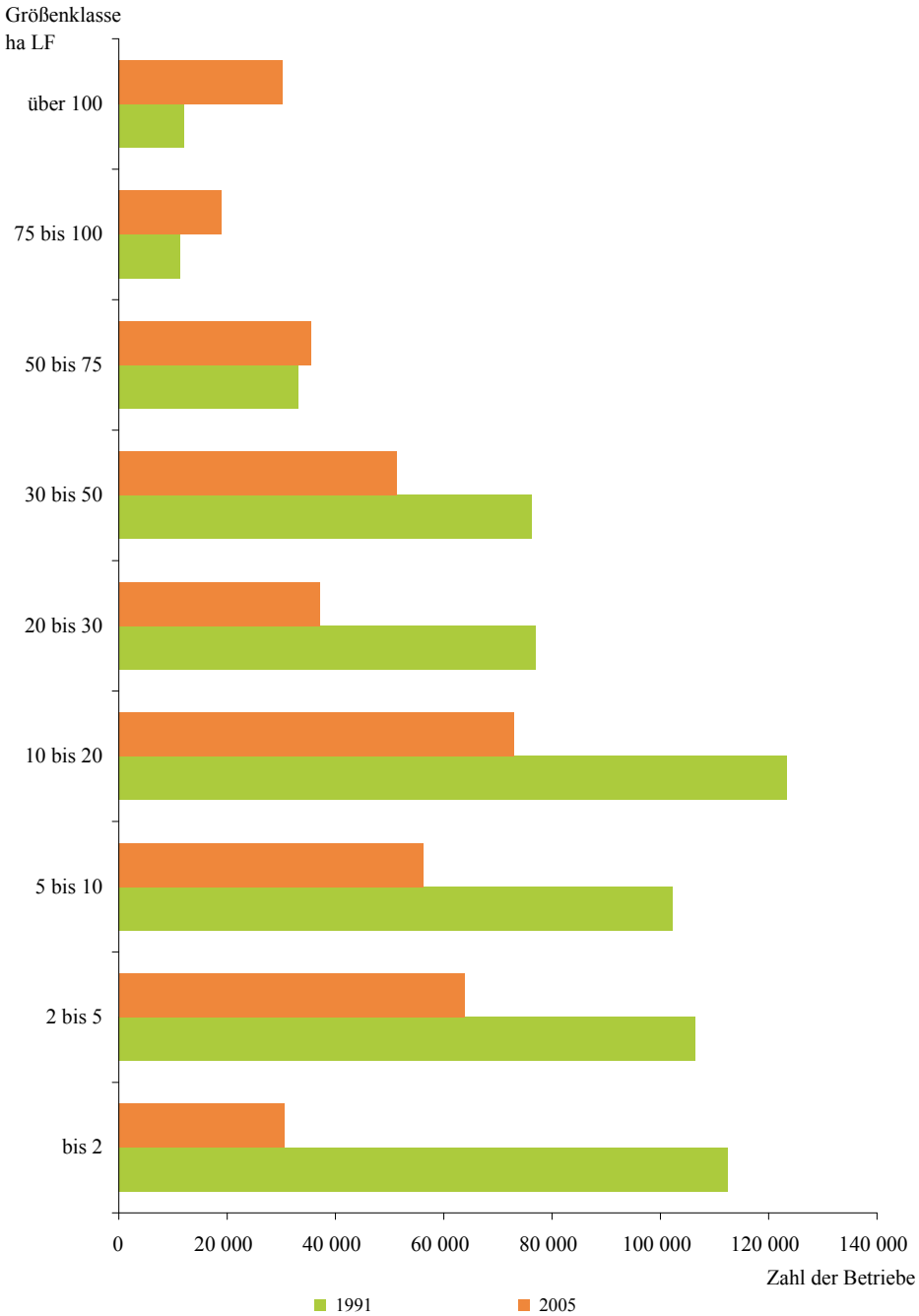

Q u e l l e: Tabelle 29.

Anteile der Betriebe nach Betriebsgrößenklassen in Deutschland

1991

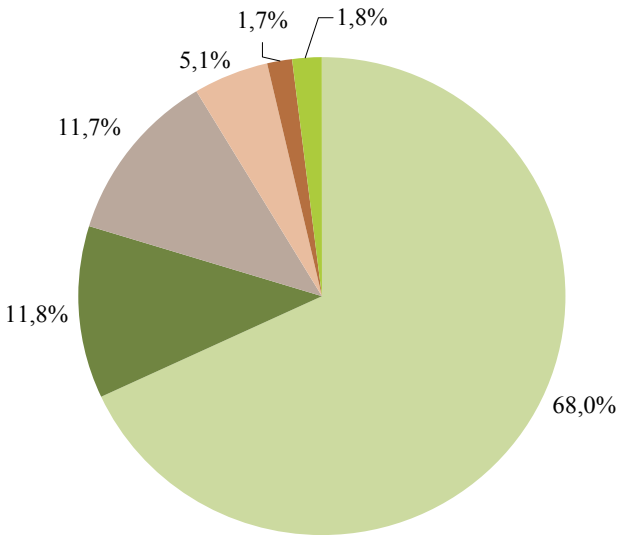

2005

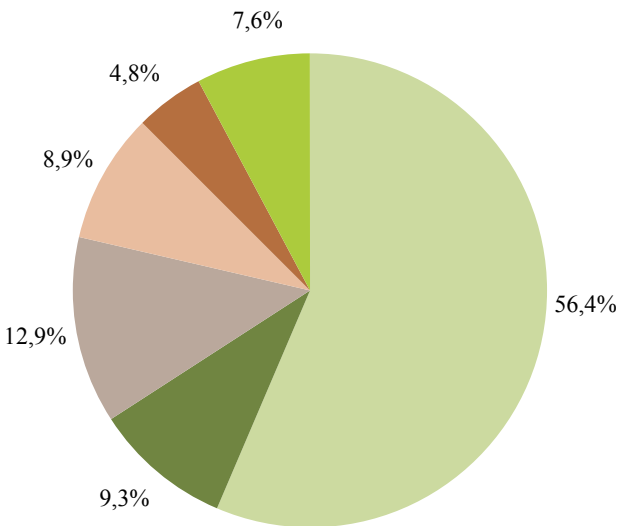

bis 20 | 20 bis 30 | 30 bis 50 | 50 bis 75 | 75 bis 100 | über 100 ha

Q u e l l e: Tabelle 29.

Landwirtschaftlich genutzte Fläche nach Betriebsgrößenklassen in Deutschland

1991

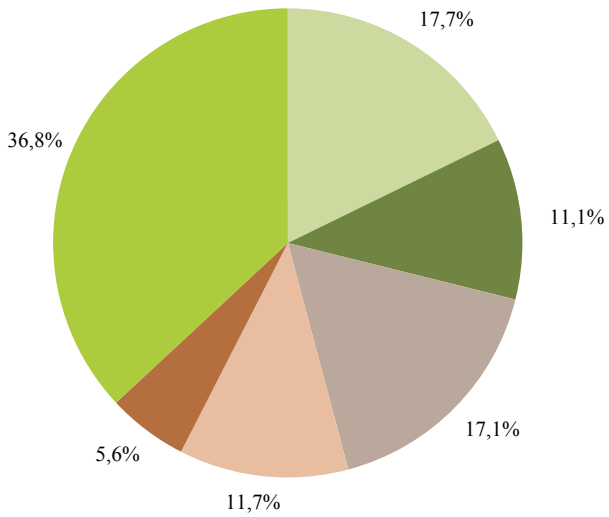

2005

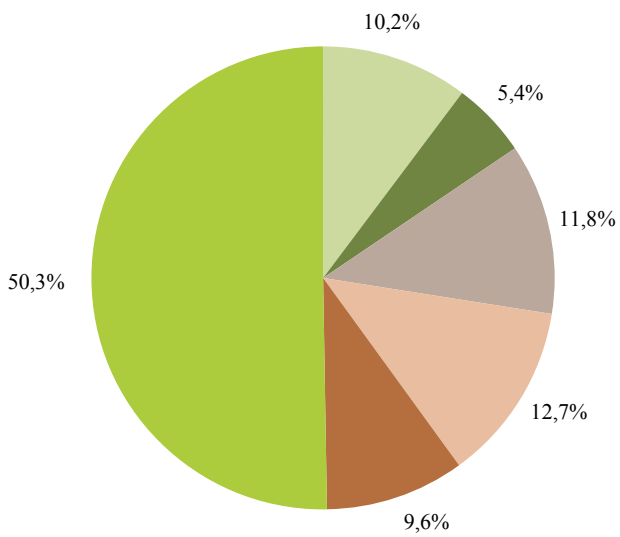

bis 20 | 20 bis 30 | 30 bis 50 | 50 bis 75 | 75 bis 100 | über 100 ha

Q u e l l e: Tabelle 29.

Entwicklung der Arbeitskräfteleistung in der Landwirtschaft im Vergleich zum Arbeitskräftebesatz in Deutschland insgesamt

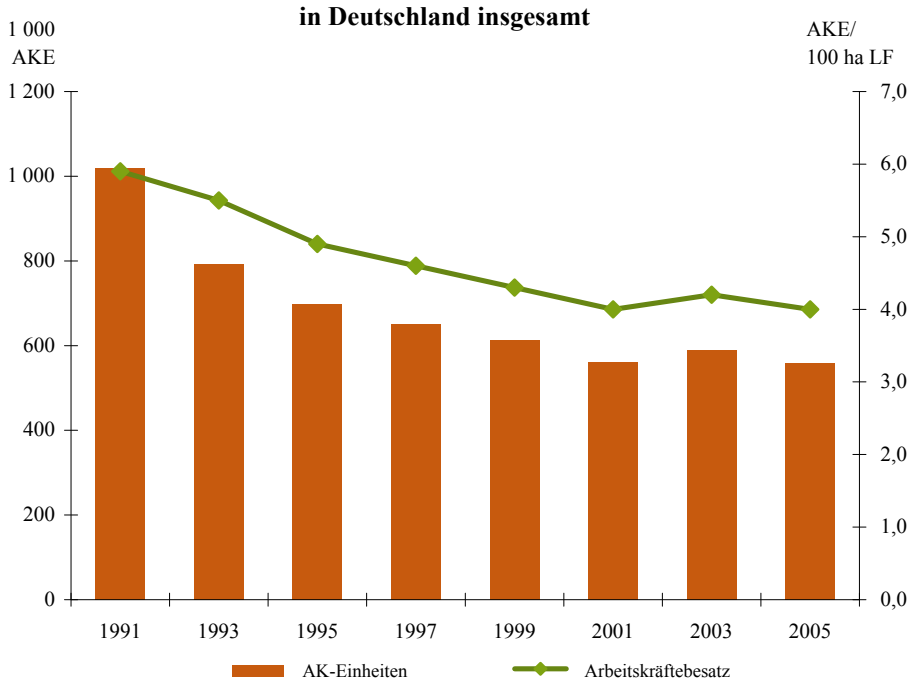

Q u e l l e: Tabelle 55.

Anteile der Hauptkulturarten an der landwirtschaftlich genutzten Fläche in Deutschland 2006

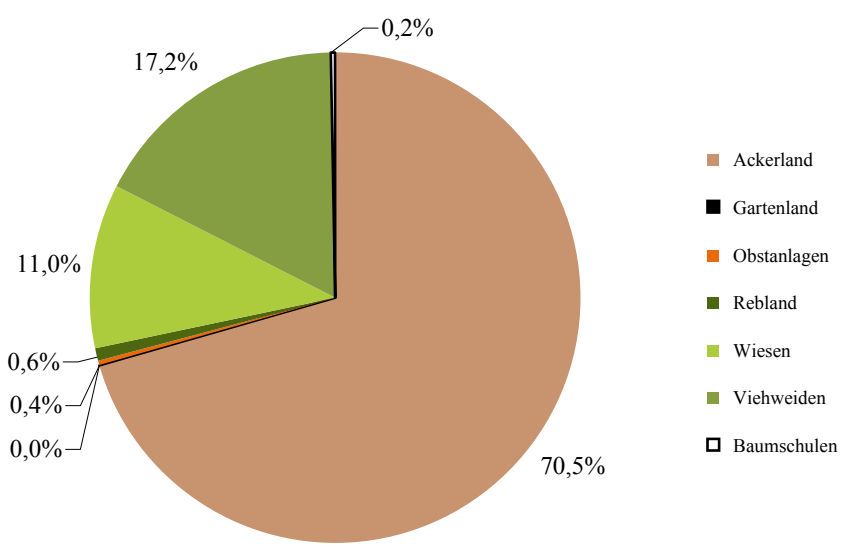

Q u e l l e: Tabelle 86.

Anteile der Kulturarten an der Ackerfläche

1992

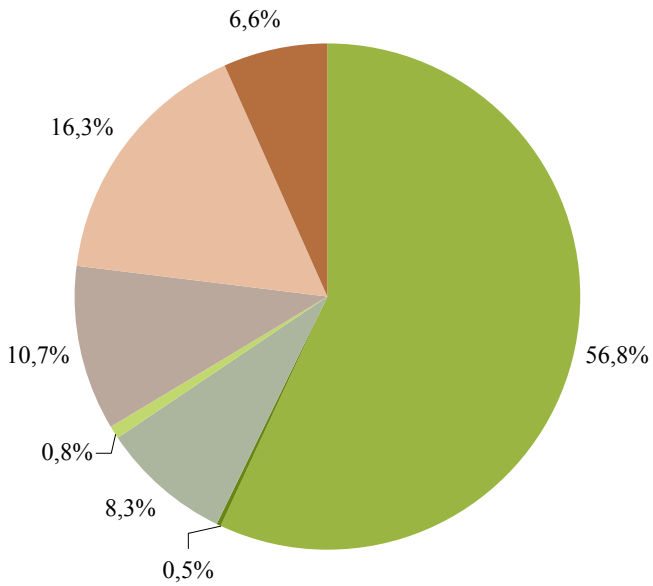

2007

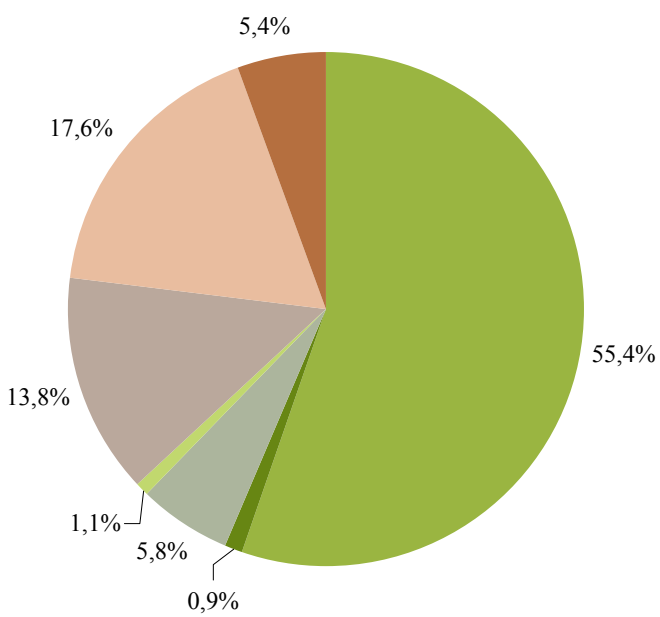

Getreide | Hülsenfrüchte | Hackfrüchte | Gemüse u. Gartengewächse | Handelsgewächse | Futterpflanzen | Brache

Q u e l l e: Tabelle 87.

Entwicklung der Betriebe im ökologischen Landbau

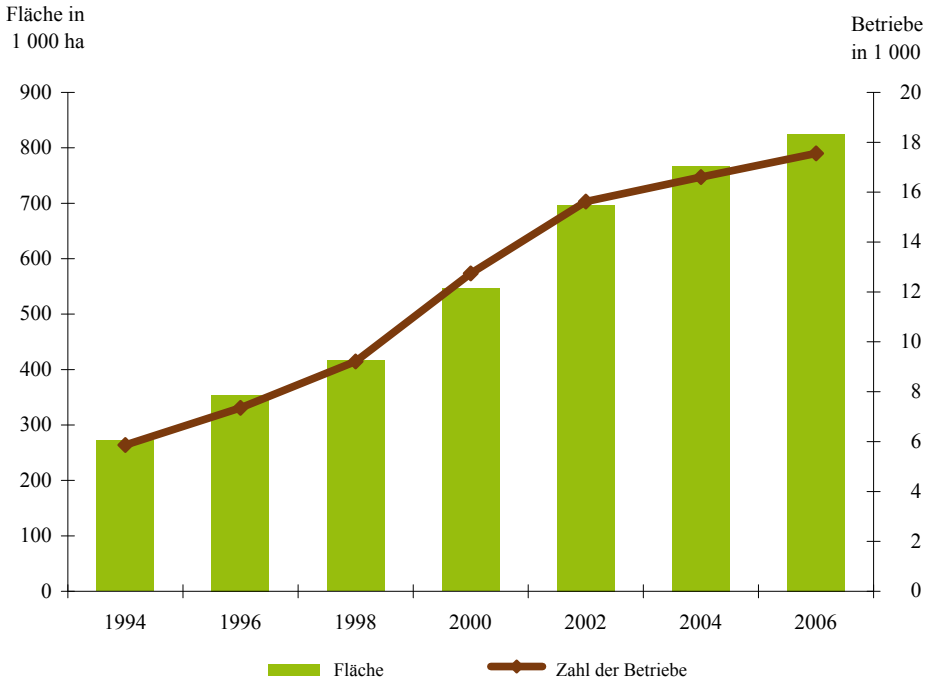

Q u e l l e: Tabelle 93.

Anbau nachwachsender Rohstoffe und Energiepflanzen in Deutschland

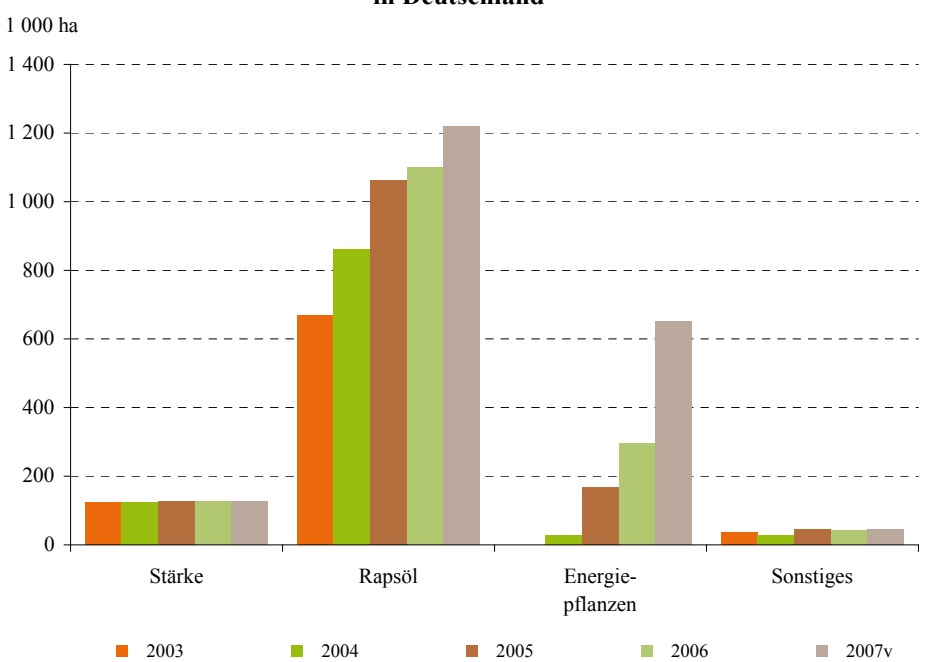

Anm.: Sonstiges umfasst u.a. auch Zucker und Sonnenblumenöl.

Q u e l l e: Tabelle 95.

Entwicklung der Hektarerträge bei Getreide in Deutschland

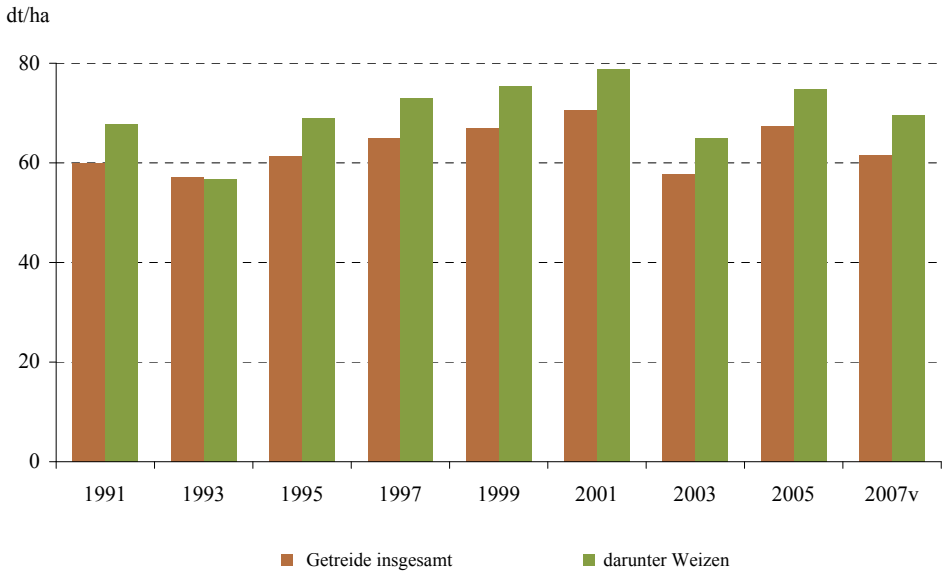

Q u e l l e: Tabelle 100.

Entwicklung des Viehbestandes in Deutschland
(Dezember-, ab 1999 Maizählung)

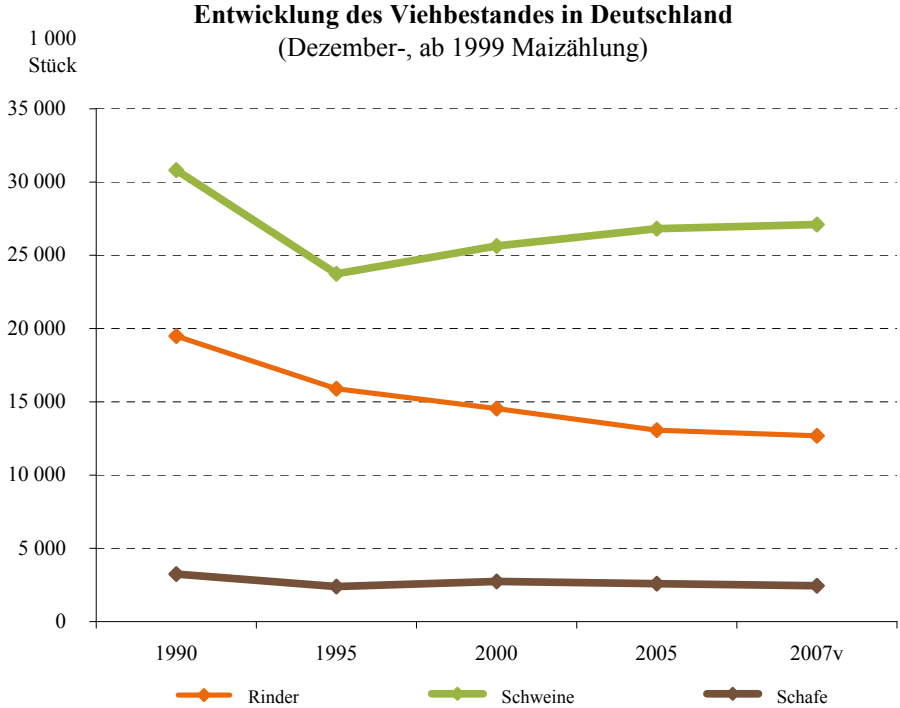

Q u e l l e: Tabelle 138.

Entwicklung der Milchleistung je Kuh

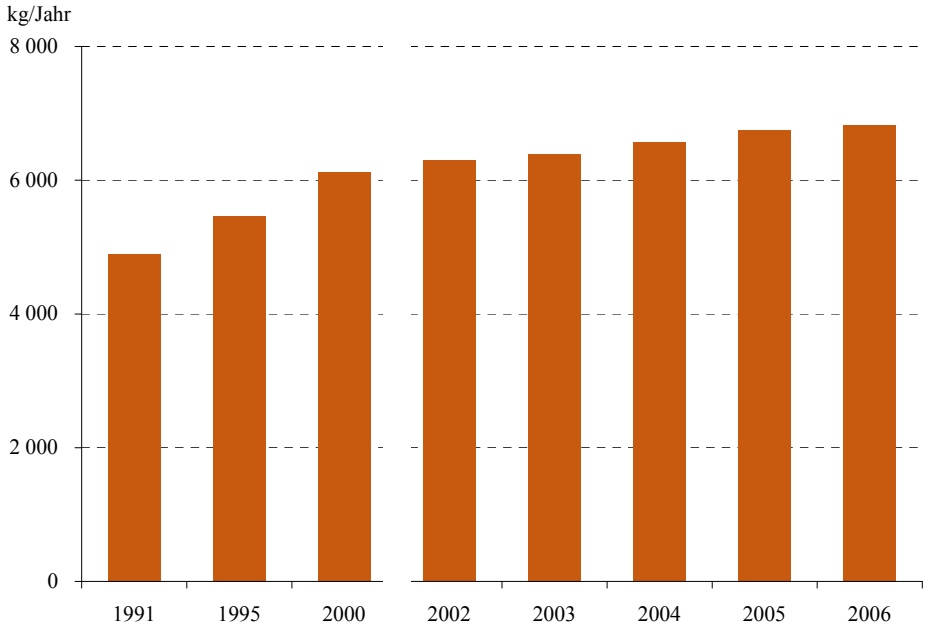

Q u e l l e: Tabelle 167.

Entwicklung der tierischen Erzeugung (Bruttoeigenerzeugung)

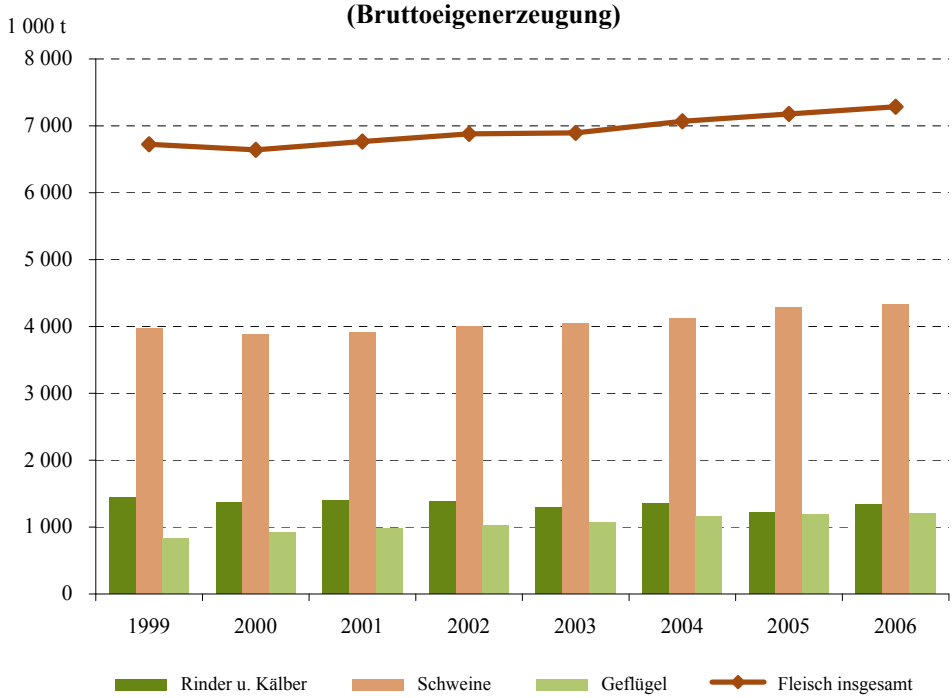

Q u e l l e: Tabelle 165.

Entwicklung des Pro-Kopf-Verbrauches ausgewählter pflanzlicher Erzeugnisse

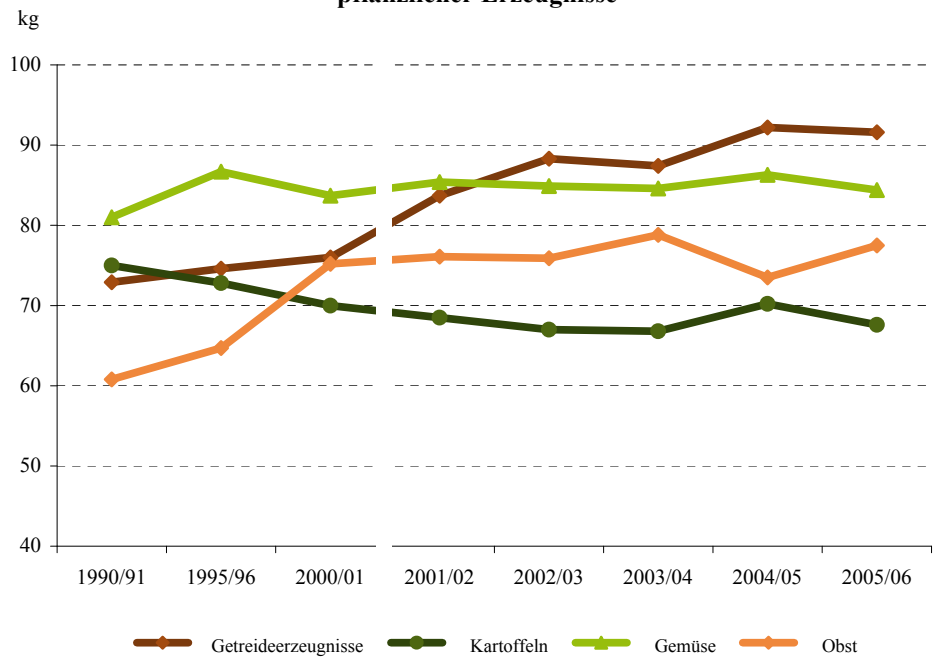

Q u e l l e: Tabelle 209.

Entwicklung des Pro-Kopf-Verbrauches ausgewählter tierischer Erzeugnisse

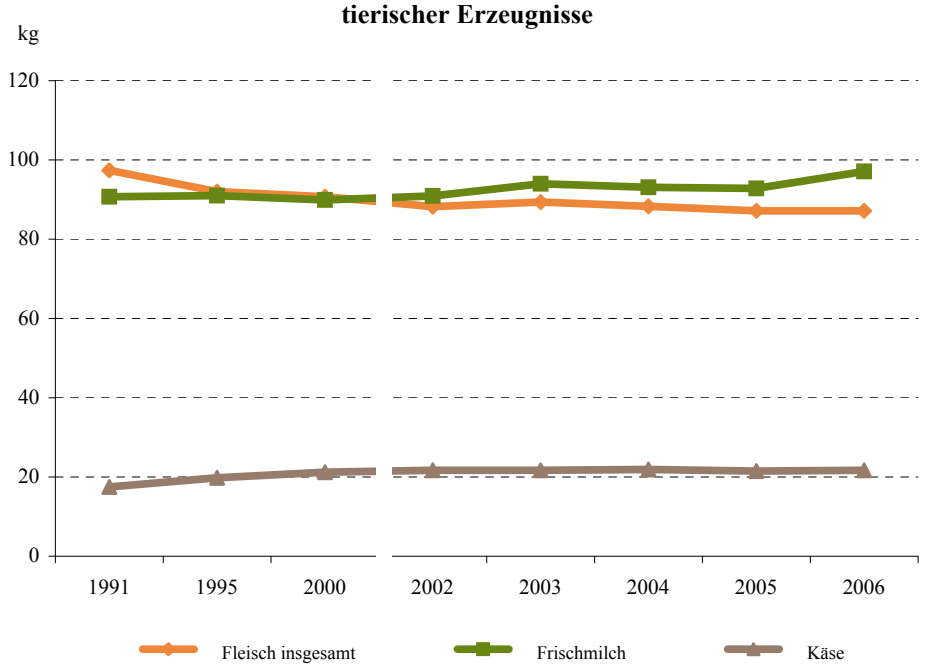

Q u e l l e: Tabelle 209.

Entwicklung des Pro-Kopf-Verbrauches ausgewählter Getränke

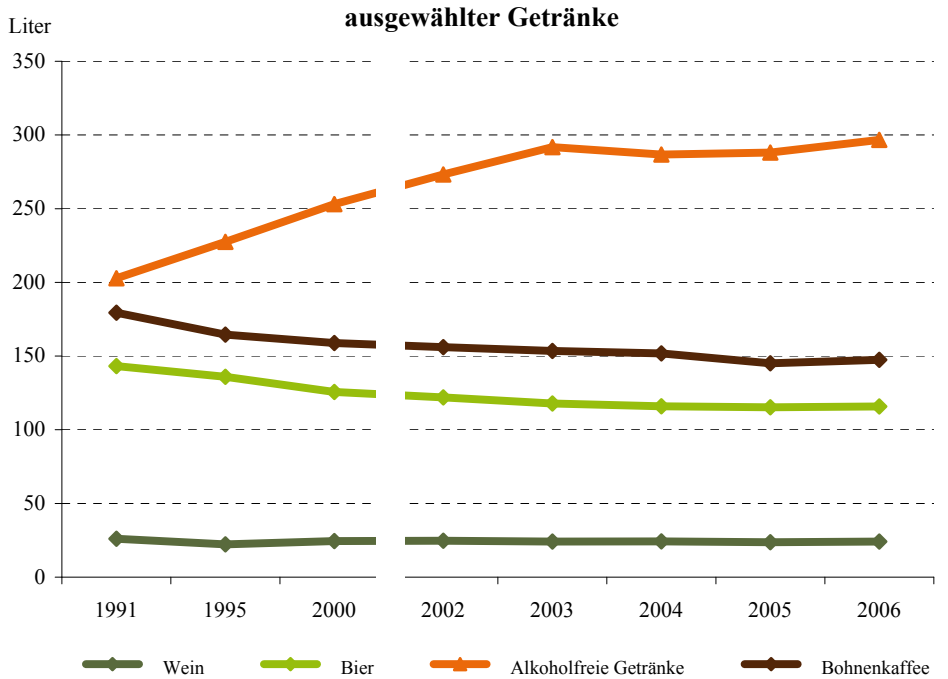

Q u e l l e: Tabelle 310, 311 und 312.

Entwicklung der Anlandungen von Seefischen und Meeresfrüchten

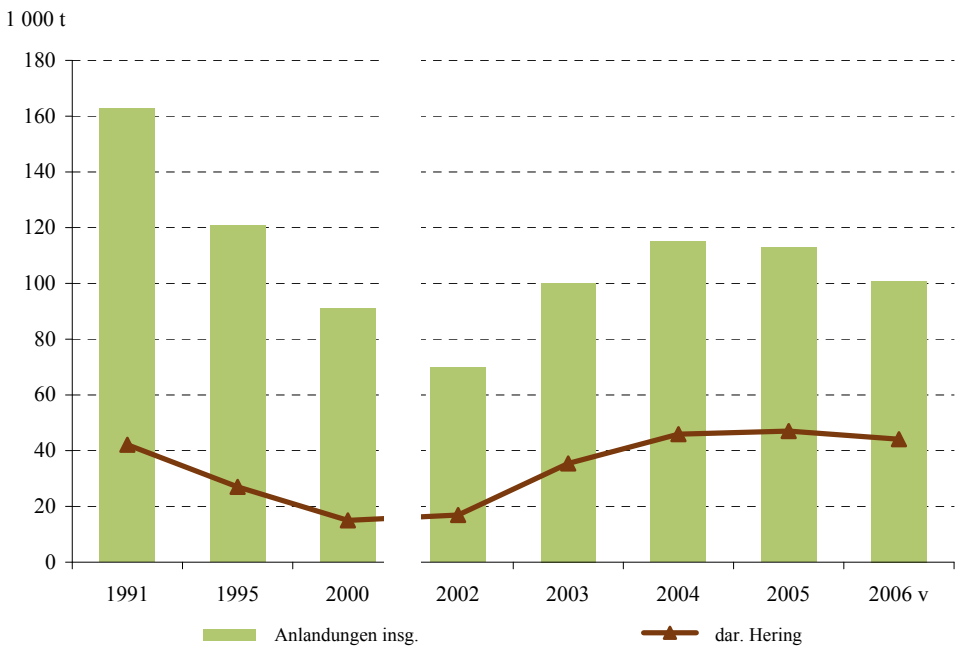

Q u e l l e: Tabelle 282.

Struktur der Verkaufserlöse der deutschen Landwirtschaft

1991

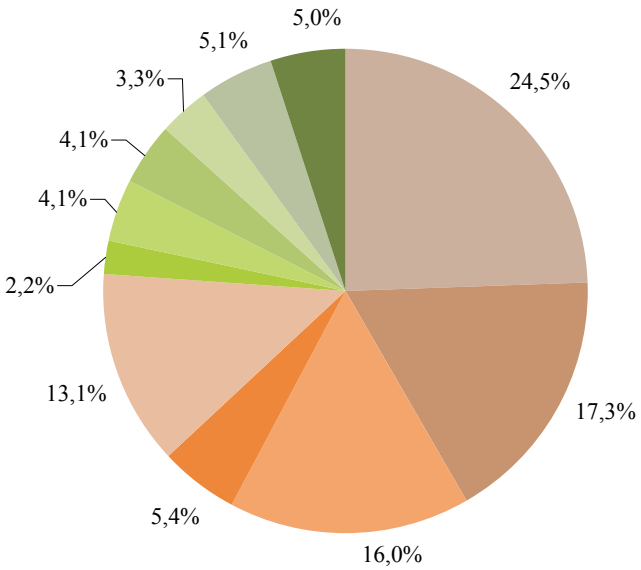

2006

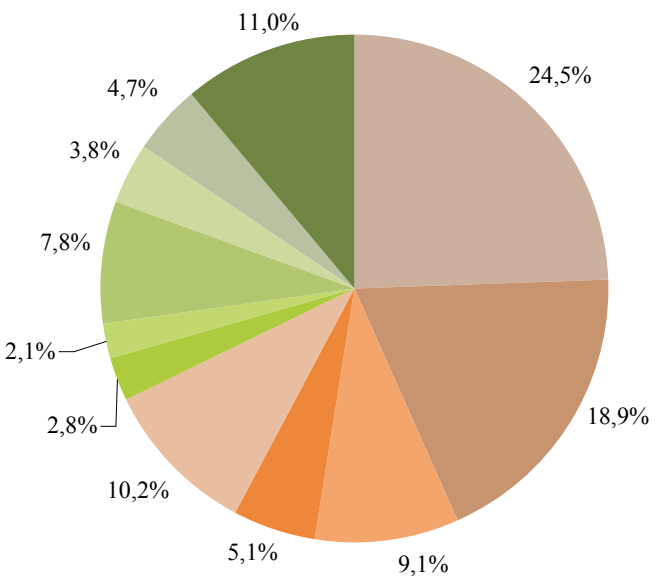

Milch | Schwein | Rind | Eier & Gefl. | Getreide | Kartoffeln | Zuckerrüben | Obst & Gemüse | Wein | Blumen & Zierpfl. | Sonstiges

Q u e l l e: Tabelle 176.

Entwicklung der Wertschöpfung in der deutschen Landwirtschaft

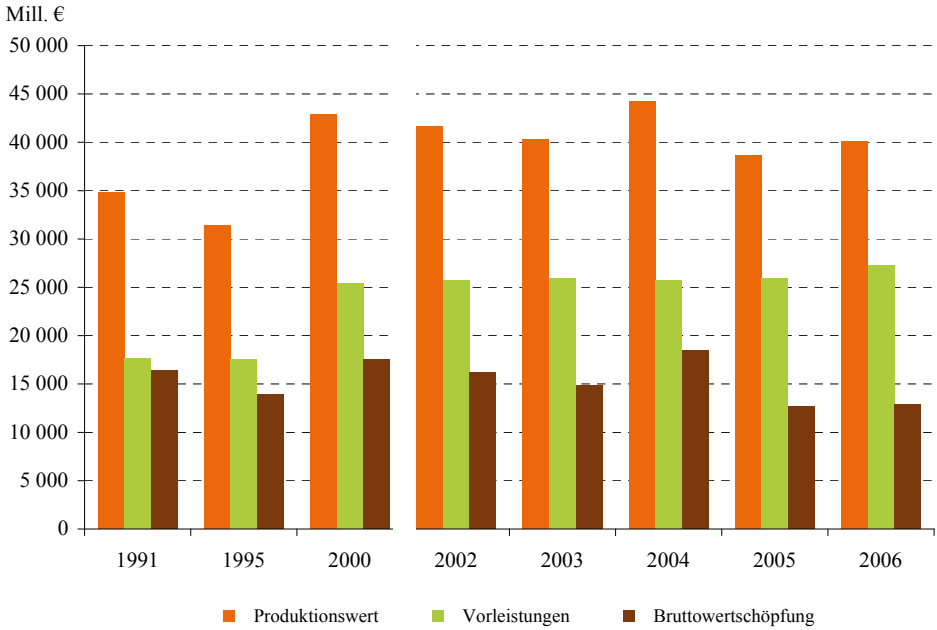

Q u e l l e: Tabellen 178, 179 und 180.

Entwicklung ausgewählter Preisindizes
2000 = 100

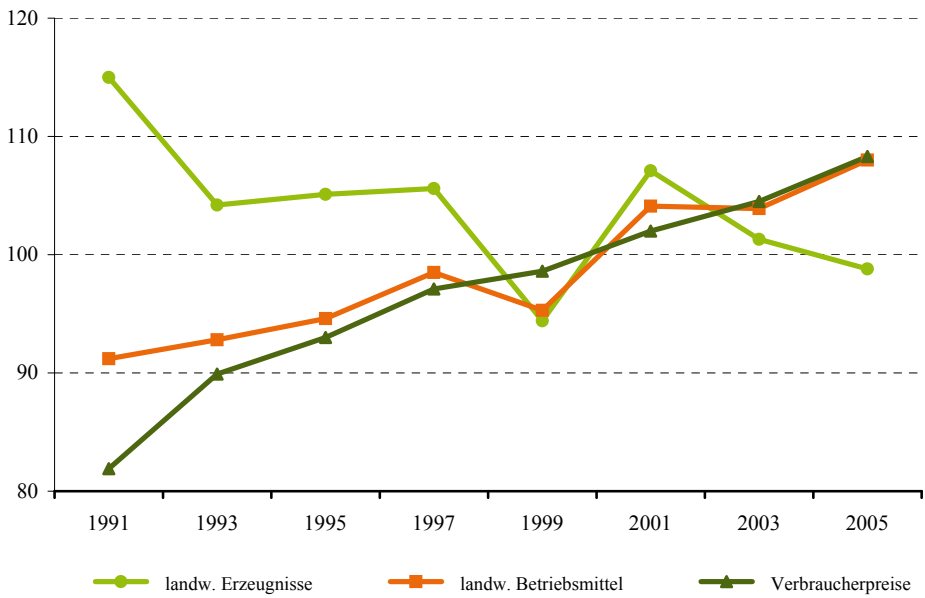

Q u e l l e: Tabelle 373; s.a. Tabellen 354 und 362.

Entwicklung des Holzeinschlages in Deutschland

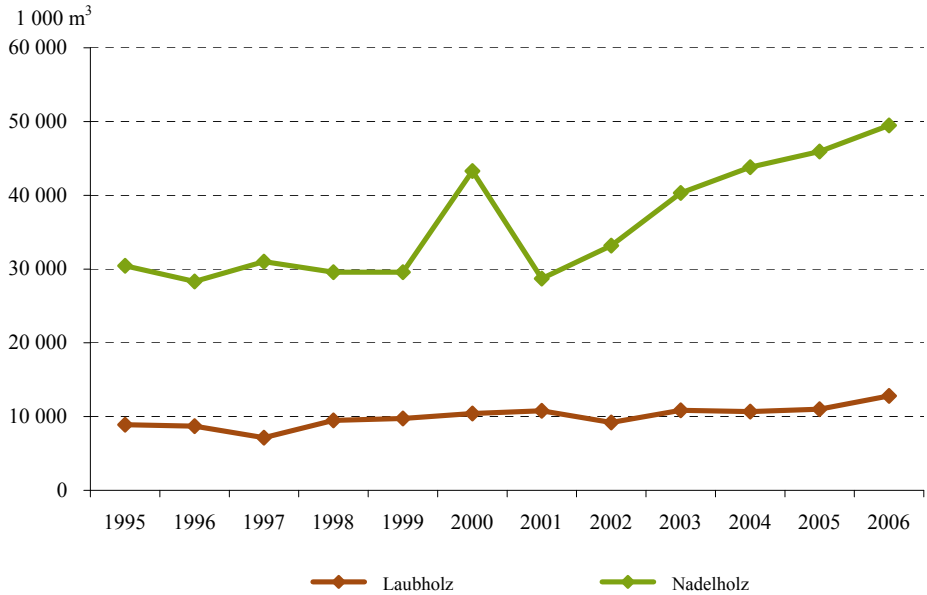

Q u e l l e: Tabelle 419.

Anteile der Baumartengruppen an der Fläche des Wirtschaftswaldes 2002

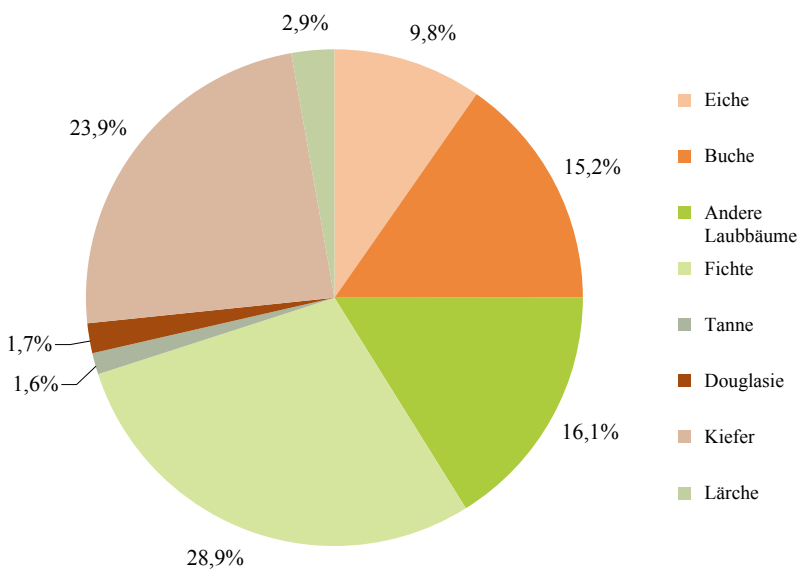

Q u e l l e: Tabelle 417.

Agrar-Außenhandel wichtiger Länder
2005

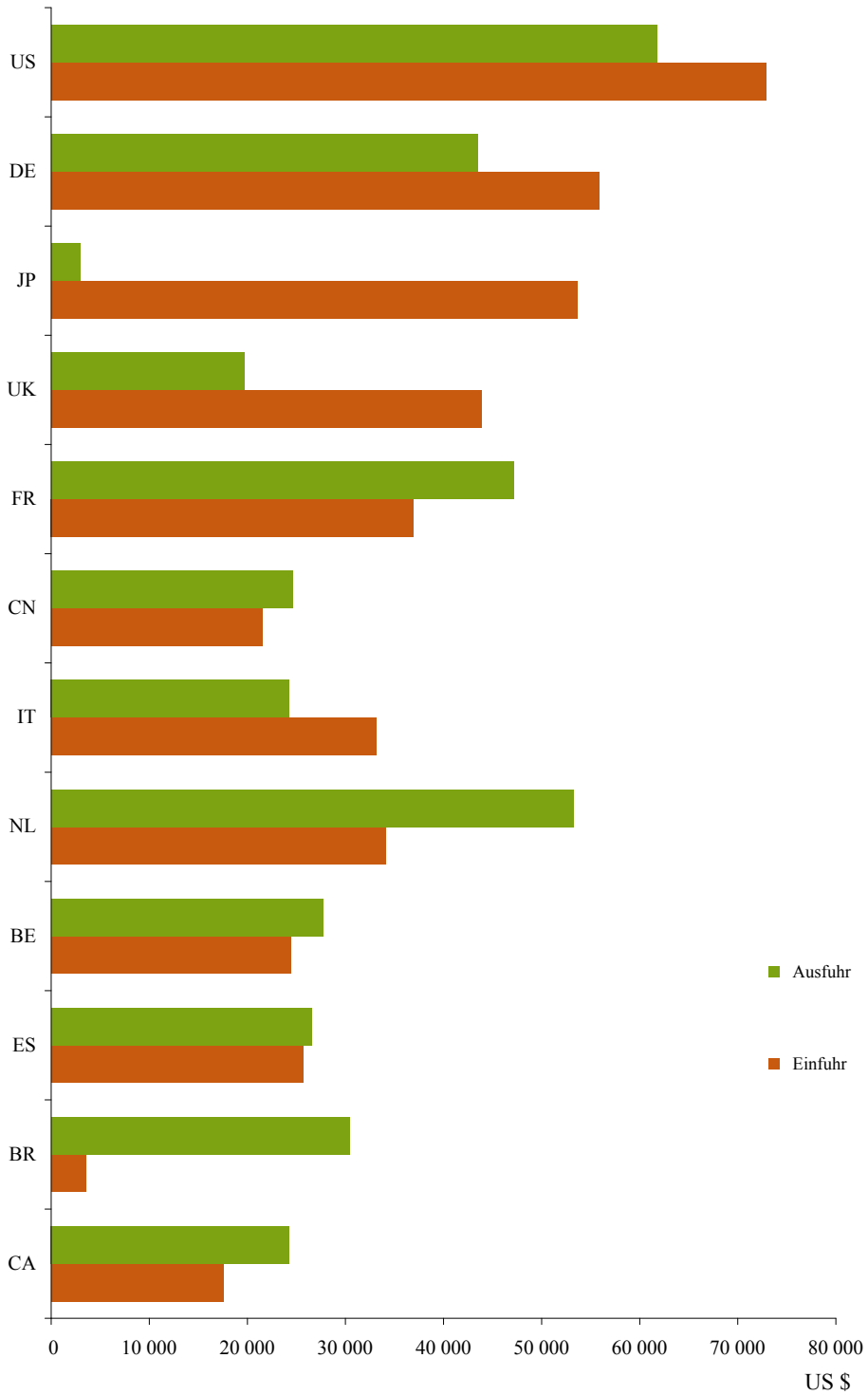

Q u e l l e: Tabelle 383.

Entwicklung des Deutschen Agrarhandels

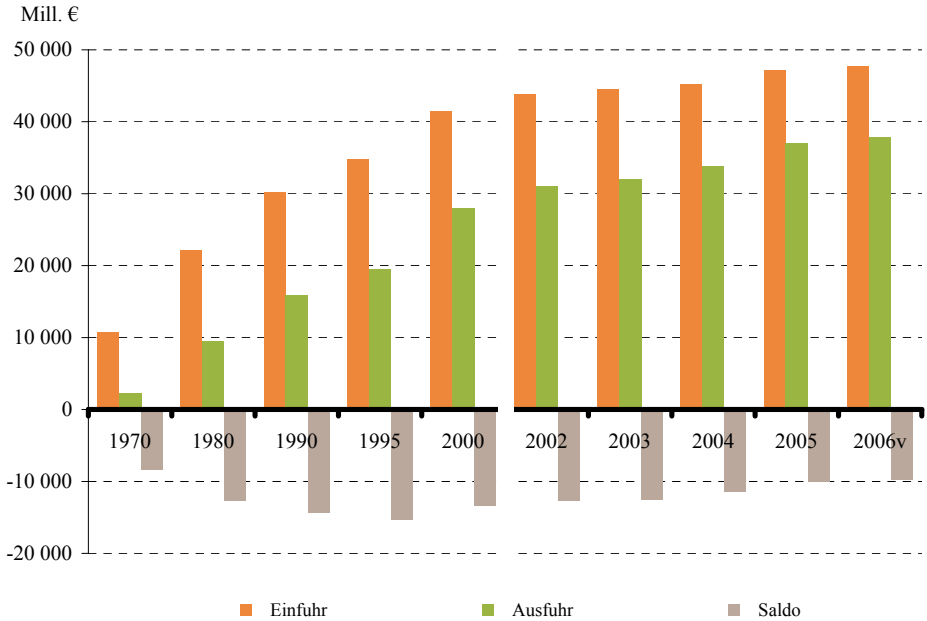

Q u e l l e: Tabelle 384.

Anteile der Agrarproduktion ausgewählter EU-Staaten an der Gesamtagrarproduktion der EU-27
D 2003-2005

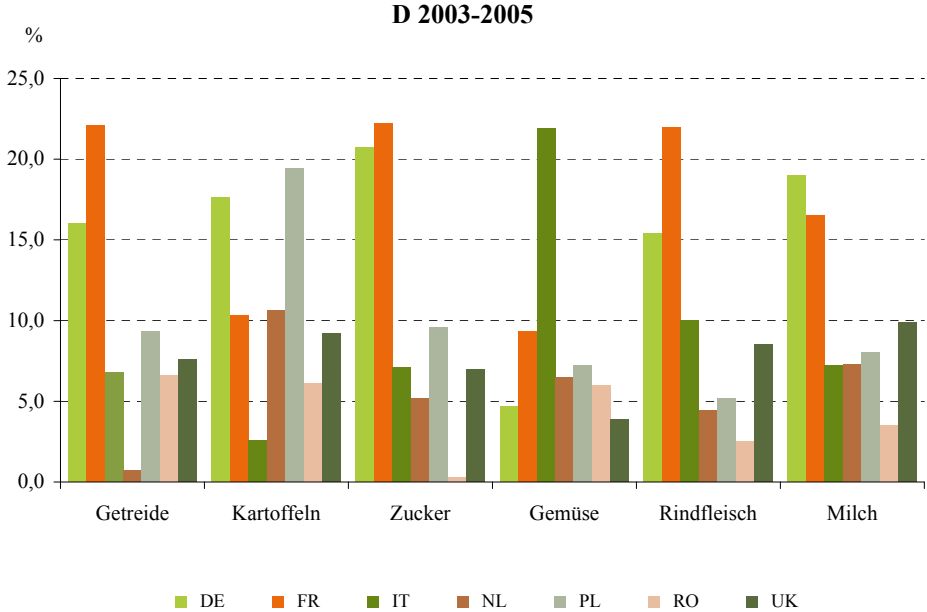

Q u e l l e: Tabelle 491.

A. Zusammenfassende Übersichten

1. Allgemeines

1 000100

Gliederung	Einheit	1991	1995	2000	2004	2005	2006	Siehe Tab.-Nr.
Bevölkerung und Erwerbstätigkeit								
Einwohner	Mill.	80,0	81,7	82,2	82,5	82,5	82,4	11
Erwerbstätige Personen[1)]	Mill.	38,7	37,5	39,0	38,8	38,7	39,0	11
dar. Land- u. Forstwirtschaft, Fischerei	1 000	1 515	1 079	936	873	850	846	12
Erwerbslose[1)]	1 000	2 078	3 018	2 880	3 931	3 893	3 432	11
Privathaushalte	Mill.	.	36,9	38,1	39,1	39,2	.	10
Inlandsprodukt und Einkommen[2)]								
Bruttoinlandsprodukt in jeweiligen Preisen	Mrd. €	1 535	1 848	2 063	2 211	2 245	2 322	19
dgl. jährl. Zuwachs	%	.	.	*+ 2,6*	*+ 1,5*	*+ 1,5*	*+ 3,4*	.
Anlageinvestitionen	Mrd. €	363,9	413,4	453,4	400,7	404,4	431,9	21
Anteil d. Land- u. Forstwirtschaft u. Fischerei an der Bruttowertschöpfung insgesamt	%	*1,4*	*1,3*	*1,3*	*1,1*	*0,9*	*0,9*	18
Privater Verbrauch	Mrd. €	880	1 067	1 214	1 308	1 326	1 358	20
dgl. jährl. Zuwachs	%	.	.	*+ 3,0*	*+ 1,6*	*+ 1,4*	*+ 2,4*	.
Privater Verbrauch je Kopf	€	11 000	12 500	14 773	15 849	16 085	16 481	24
Ausgaben für Nahrungsmittel, Getränke u. Tabakwaren	Mrd. €	151	160	172	183	188	189	26
dgl. Anteil am privaten Verbrauch	%	*17,2*	*15,0*	*14,8*	*14,1*	*14,3*	*13,9*	.
Arbeitnehmerentgelt	Mrd. €	847	997	1 099	1 137	1 130	1 149	23
dgl. jährl. Zuwachs	%	.	.	*+ 3,9*	*+ 0,4*	*- 0,7*	*+ 1,7*	.
Bruttolöhne und Gehälter je Arbeitnehmer mtl.	€	1 643	1 986	2 096	2 204	2 210	2 229	22
Außenhandel (Spezialhandel)								
Gesamteinfuhr	Mrd. €	329,2	339,6	538,3	575,4	628,1	731,5	384
Ernährungseinfuhr	Mrd. €	34,5	34,8	41,5	45,2	47,2	47,7	384
dgl. Anteil	%	*10,5*	*10,2*	*7,7*	*7,9*	*7,5*	*6,5*	.
Gesamtausfuhr	Mrd. €	340,4	383,2	597,4	731,5	786,3	896,0	384
Ernährungsausfuhr	Mrd. €	18,2	19,5	28,0	33,8	37,1	37,9	384
dgl. Anteil	%	*5,3*	*5,1*	*4,7*	*4,6*	*4,7*	*4,2*	.
Gesamt-Ein- (-) bzw. Ausfuhrüberschuss (+)	Mrd. €	+ 11,2	+ 43,6	+ 59,1	+ 156,1	+ 160,6	+ 164,5	384
Preisindizes[1)]								
Index der Lebenshaltung aller privaten Haushalte	2000=100	81,9	93,9	100,0	106,2	108,3	110,1	373
dar. Nahrungsmittel und alkoholfreie Getränke	2000=100	94,0	99,0	100,0	104,8	105,3	107,3	373
Index der Erzeugerpreise gewerblicher Produkte	2000=100	95,0	98,5	100,0	105,8	110,7	116,8	350

Anm.: Zur räumlichen Begrenzung siehe die angeführten Tabellen und die "Allgemeinen Vorbemerkungen".
1) JD. - 2) Ab 1996 neues Konzept (ESVG 1995).

2. Landwirtschaft und Ernährung

1000200

Gliederung	Einheit	1991	1995	2000	2004	2005	2006	Siehe Tab.-Nr.
Landwirtschaftliche Betriebe und Arbeitskräfte								
Landwirtschaftliche Betriebe[1)]	1000	541,4	485,8	421,1	.	366,0	.	29
Landw. genutzte Fläche dieser Betriebe	1 000 ha	16 923	17 135	17 038	.	17 000	.	29
Durchschnittl. Größe dieser Betriebe	ha	31,3	35,3	40,5	.	46,4	.	29
Familienarbeitskräfte[2)]	1000	1 640	1 147	914	.	783	.	50
Ständige familienfremde AK[2)]	1000	407	178	198	.	187	.	50
Nichtständ. familienfremde AK[2)]	1000	105	85	298	.	306	.	50
Betriebl. Arbeitsleistung[2)]	1 000 AK	1 018	698	602	.	559	.	50
Flächen								
Landwirtschaftl. genutzte Fläche	1 000 ha	17 136	17 344	17 067	17 020	17 035	16 951	86
dar. Ackerland	1 000 ha	11 559	11 835	11 804	11 899	11 903	11 866	86
Getreideflächen	1 000 ha	6 560	6 527	7 016	6 947	6 839	6 702	100
Kartoffelflächen	1 000 ha	342	315	304	295	277	274	100
Zuckerrüben	1 000 ha	554	613	452	441	420	358	100
Raps und Rübsen	1 000 ha	950	1 026	1 078	1 283	1 344	1 429	100
Dauergrünland	1 000 ha	5 330	5 282	5 048	4 913	4 929	4 882	86
Dauerkulturen	1 000 ha	248	228	202	208	216	203	86
Waldflächen, Forsten und Holzungen	1 000 ha	10 385	10 433	10 491	10 649	10 649	10 649	467
Viehbestand (November/Dezember-Zählung)[4)]								
Rinder	1 000 St	17 134	15 890	14 568	13 031	12 919	12 677	143
dar. Milchkühe	1 000 St	6 058	5 229	4 564	4 287	4 164	4 054	143
Schweine	1 000 St	26 063	23 737	25 767	26 335	26 989	26 821	148
dar. Zuchtsauen	1 000 St	2 985	2 529	2 526	2 467	2 504	2 467	148
Schafe	1 000 St	3 252	2 990	2 743	2 713	2 642	2 560	153
Geflügel	1 000 St	.	.	.	.	120 560	.	155
dar. Legehennen	1 000 St	41 748	40 498	.	.	36 157	.	155
Erträge								
Getreide insgesamt	dt/ha	59,9	61,1	64,5	73,6	67,3	64,9	100
dar. Winterweizen	dt/ha	68,2	69,2	73,2	82,1	75,1	72,4	100
Wintergerste	dt/ha	61,7	62,5	63,8	70,6	65,6	63,7	100
Winterraps	dt/ha	31,4	32,4	33,7	41,3	37,8	37,6	100
Kartoffeln	dt/ha	298,5	314,1	433,4	441,8	419,8	365,7	100
Zuckerrüben	dt/ha	467,9	507,9	616,6	616,5	601,8	577,3	100
Milchleistung	kg/Kuh	4 899	5 470	6 127	6 563	6 750	6 820	167
Legeleistung	St/Henne	259	264	276	279	278	281	170
Erzeugung								
Getreide zusammen	1 000 t	39 268	39 864	45 271	51 097	45 980	43 475	100
dar. Weizen	1 000 t	16 612	17 763	21 622	25 427	23 693	22 428	100
Roggen[3)]	1 000 t	3 323	4 521	4 154	3 830	2 794	2 644	100
Gerste	1 000 t	14 494	11 891	12 106	12 993	11 614	11 967	100
Winterraps	1 000 t	2 933	3 024	3 527	5 237	5 005	5 297	100
Kartoffeln	1 000 t	10 201	9 898	13 193	13 044	11 624	10 031	100
Zuckerrüben	1 000 t	25 926	26 049	27 870	27 159	25 285	20 647	100
Obst (Marktobstbau)	1 000 t	1 478	791	1 443	1 300	1 169	1 311	118
Gemüse (Marktanbau)	1 000 t	2 065	2 413	3 004	3 278	3 167	3 166	256
Wein	Mill. hl	10,6	8,3	9,9	10,0	9,2	8,9	313
Fleischanfall (Bruttoeigenerzeugung) insgesamt	1 000 t SG	7 194	6 089	6 642	7 056	7 107	7 285	278
dar. Rind- u. Kalbfleisch	1 000 t SG	2 273	1 541	1 369	1 349	1 216	1 285	278
Schweinefleisch	1 000 t SG	3 786	3 430	3 881	4 072	4 213	4 324	278
Kuhmilch	1 000 t	29 063	28 621	28 331	28 245	28 453	27 995	168
Eier (Gesamteigenerzeugung)	1 000 t	932	844	901	813	795	804	170

Fußnoten siehe Seite 4

Fortsetzung Seite 3

Noch: **2. Landwirtschaft und Ernährung**

Gliederung	Einheit	1991/92	1995/96	2000/01	2003/04	2004/05	2005/06	Siehe Tab.-Nr.
Gesamtrechnung und Preise								
Brutto-Bodenproduktion in Getreideeinheiten	Mill. t	119,9	102,9	113,8	95,6	122,1	115,2	172
Nahrungsmittelproduktion in Getreideeinheiten	Mill. t	102,7	95,7	103,4	95,3	113,2	106,7	174
Preisindex landw. Erzeugnisse	2000=100	118,3	104,6	104,0	102,5	98,6	101,1	354
Preisindex landw. Betriebsmittel	2000=100	93,2	95,5	102,9	106,0	107,3	109,6	362
Gliederung	Einheit	1991	1995	2000	2004	2005	2006	
Bereich Landwirtschaft								
Produktionswert in jew. Preisen[6)]	Mill. €	34 833	31 405	42 879	44 211	38 659	40 071	178
Vorleistungen in jew. Preisen[6)]	Mill. €	17 690	17 533	25 382	25 740	25 925	27 223	180
Bruttowertschöpfung in jew. Preisen[6)]	Mill. €	16 366	13 872	17 499	18 472	12 715	12 847	179
Nettowertschöpfung in jew. Preisen[6)]	Mill. €	12 992	11 239	11 181	12 371	11 312	11 781	179
Fischerei[5)]								
Anlandungen (Anlandegewicht)	1 000 t	200	121	91	115	113	101	282
dgl. Wert	Mill. €	146	85	102	92	110	101	282
Außenhandel mit wichtigen Erzeugnissen der Ernährungswirtschaft								
Einfuhr								
Getreide und -erzeugnisse zusammen (GW)	1 000 t	3 975	4 408	4 400	4 397	5 681	5 526	388
Weizen einschl. -erzeugnisse (GW)	1 000 t	1 506	1 705	1 901	1 481	2 132	2 061	388
Gerste	1 000 t	425	775	712	755	720	844	388
Zucker (Weißzuckerwert)	1 000 t	211	209	287	463	533	513	388
Frischgemüse	1 000 t	2 573	2 760	2 875	2 931	2 799	2 631	388
Frischobst	1 000 t	2 294	2 316	2 268	2 265	2 404	2 089	388
Zitrusfrüchte	1 000 t	1 206	1 291	1 299	1 261	1 166	970	388
Pflanzliche Öle und Fette	1 000 t	982	803	1 080	1 550	1 807	2 177	388
Fleisch, -zubereitungen u. Schlachtvieh (SG)	1 000 t	1 289	1 917	1 325	1 579	1 667	1 541	388
Geflügel und -fleisch (SG)	1 000 t	449	468	553	609	700	527	388
Schaleneier	1 000 t	297	248	267	321	345	304	388
Käse und Quark	1 000 t	407	479	483	563	499	519	388
Ausfuhr								
Getreide u. -erzeugnisse zusammen (GW)	1 000 t	7 404	11 977	16 349	9 963	12 736	12 435	403
Weizen einschl. -erzeugnisse (GW)	1 000 t	3 611	5 270	6 271	5 364	5 993	7 110	403
Bier	1 000 hl	6 174	8 079	10 597	13 957	13 713	14 510	403
Wein	1 000 hl	2 513	2 914	2 599	2 989	3 140	3 434	403
Pflanzliche Öle und Fette	1 000 t	1 082	1 262	1 547	1 506	1 449	1 167	403
Eiweißreiche Futtermittel	1 000 t	.	.	3 191	3 322	3 748	3 658	403
Stärkereiche Futtermittel	1 000 t	.	.	1 057	1 352	1 701	1 647	403
Sonstige Futtermittel	1 000 t	.	.	1 357	1 685	1 886	1 691	403
Käse und Quark	1 000 t	326	407	544	721	752	819	403
Fleisch, -zubereitungen u. Schlachtvieh (SG)	1 000 t	1 361	1 902	1 113	1 718	1 871	1 853	403
Geflügel und -fleisch (SG)	1 000 t	73	151	330	513	600	520	403
Fisch u. -erzeugnisse zusammen	1 000 t	225	274	328	392	511	353	403

Fußnoten siehe nächste Seite

Fortsetzung Seite 4

Noch: **2. Landwirtschaft und Ernährung**

Gliederung	Einheit	1991	1995	2000	2004	2005	2006	Siehe Tab.-Nr.
Produzierendes Ernährungsgewerbe								
Betriebe	Anzahl	5 606	5 085	6 136	5 985	5 925	5 868	315
Beschäftigte	1 000	623	525	554	523	522	523	315
Umsatz	Mrd. €	109,6	113,0	120,4	131,8	133,5	138,2	315
dar. Außenhandelsumsatz	Mrd. €	.	11,1	14,6	18,5	19,8	21,7	315
Index der Nettoproduktion	2000=100	86,2	92,3	100,0	102,4	107,2	109,4	332
Preisindex f. Erzeugnisse des Ernährungsgewerbes	2000=100	96,7	99,2	100,0	105,9	105,8	107,1	370
Gliederung	Einheit	1990/91	1995/96	2000/01	2003/04	2004/05	2005/06	
Versorgung und Verbrauch								
Inlandserzeugung in Prozent des Gesamtverbrauches (Selbstversorgungsgrad)								
mit Erzeugung aus Auslandsfutter	%	*98*	*94*	*99*	*88*	*106*	*94*	206
ohne Erzeugung aus Auslandsfutter	%	*88*	*85*	*91*	*81*	*99*	*84*	206
Pro-Kopf-Verbrauch								
Getreideerzeugnisse	kg	72,9	74,6	76,0	87,4	92,2	91,6	209
Kartoffeln	kg	75,0	72,8	70,0	66,8	70,2	67,6	209
Zucker	kg	35,1	31,7	35,3	35,6	37,4	36,0	209
Gemüse[7)]	kg	81,0	81,6	83,7	84,6	86,3	84,4	209
Obst[7)]	kg	60,8	64,7	75,2	78,8	73,5	77,5	209
		1991	1995	2000	2004	2005[8)]	2006[8)]	
Fleisch insgesamt	kg	97,4	92,0	90,7	88,3	87,2	87,2	209
Fisch und -erzeugnisse	kg	14,3	13,5	13,7	13,8	14,7	15,5	209
Frischmilch	kg	90,7	91,0	89,9	93,1	92,8	97,1	209
Käse	kg	17,5	19,8	21,2	21,9	21,5	21,7	209
Eier und -erzeugnisse	kg	14,8	13,7	13,8	12,9	12,6	12,7	209
Tierische Fette (Reinfett)	kg	11,1	11,2	10,8	10,7	10,5	11,1	209
Pflanzliche Fette	kg	16,5	17,1	18,9	15,9	15,9	15,9	209

Anm.: Zur räumlichen Begrenzung siehe die angeführten Tabellen und die "Allgemeinen Vorbemerkungen". Teilweise wurden Zahlen aus älteren Jahrbüchern entnommen.

1) Betriebe ab 2 ha LF. - 2) Werte ab 1999 mit den Vorjahren nicht vergleichbar. Siehe Tab. 50. - 3) Einschl. Wintermenggetreide. - 4) Geflügel ab 1999 Mai-Zählung. - 5) Hochsee- und Küstenfischerei. - 6) Ab 1995/96 neues Konzept (ESVG 1995). - 7) Marktanbau. - 8) Vorläufig.

3. Forst- und Holzwirtschaft

1000300

Gliederung	Einheit	1991	1995	2000	2003	2004	2005	2006	Tab.-Nr.
Forst- und Holzwirtschaft[2)]									
Holzeinschlag	1 000 m³ o.R.	31 685	39 344	39 483	51 182	54 504	56 946	62 290	419
Erzeugerpreise für Rohholz[1)], Index	2000=100	83,5	108,2	98,9	97,4	90,2	92,8	100,7	421
Holzeinfuhr	Mill. m³ (r)[3)]	77,3	83,6	101,7	108,6	111,4	113,3	112,5	434
Holzausfuhr	Mill. m³ (r)[3)]	.	64,5	92,1	101,5	113,1	125,0	131,3	434

Anm.: Zur räumlichen Begrenzung siehe die angeführten Tabellen und die "Allgemeinen Vorbemerkungen".

1) Nur aus Staatsforsten. - 2) Angaben über Forstwirtschaftsjahre (2000 = FWJ 2000 usw.). - 3) Rohholzäquivalent.

4. Zusammenfassende Übersichten für die Mitgliedstaaten der EU

a. Bevölkerung, Erwerbstätige, Sozialprodukt

1000400

Mitgliedstaat[1)]	Bevölkerung (s. Tab.Nr. 441)		Zivile Erwerbstätige (443)		Erwerbstätige d. Land- u. Forstwirtschaft, Fischerei (443)		Bruttoinlandsprodukt zu Marktpreisen (444)		Anteil der Landwirtschaft an der Bruttowertschöpfung (446)	
	Mill.				1 000		Mrd. €		%	
	2005	2006	2005	2006	2005	2006[2)]	2005	2006[2)]	2005	2006[2)]
BE	10,4	10,5	4,2	4,3	84	84	302	317	*0,7*	*0,8*
BG	7,8	7,7	3,5	3,6	748	739	22	25	*7,1*	*6,2*
CZ	10,2	10,3	5,0	5,1	199	.	100	114	*0,9*	*0,8*
DK	5,4	5,4	2,8	2,8	85	86	208	220	*1,1*	*1,1*
DE	**82,5**	**82,4**	**38,8**	**39,1**	**850**	**846**	**2 245**	**2 322**	***0,6***	***0,6***
EE	1,3	1,3	0,6	0,6	32	31	11	13	*1,9*	*1,7*
IE	4,1	4,2	2,0	2,0	116	.	161	175	*0,1*	*0,1*
GR	11,1	11,1	4,0	4,1	.	.	199	214	*5,2*	*5,6*
ES	43,0	43,8	19,2	19,8	1 001	993	908	981	*12,4*	*10,4*
FR	62,5	62,9	25,1	25,3	891	.	1 718	1 792	*3,2*	*2,6*
IT	58,5	58,8	24,3	24,8	1 000	1 015	1 423	1 475	*1,8*	*1,7*
CY	0,7	0,8	0,4	0,4	18	16	14	15	*2,4*	*2,3*
LV	2,3	2,3	1,0	1,1	122	122	13	16	*2,1*	*1,7*
LT	3,4	3,4	1,5	1,5	204	184	21	24	*2,9*	*2,3*
LU	0,5	0,5	0,3	0,3	4	4	30	34	*0,3*	*0,3*
HU	10,1	10,1	3,9	3,9	189	187	89	90	*2,6*	*2,5*
MT	0,4	0,4	0,2	0,2	.	.	5	5	*1,2*	*1,2*
NL	16,3	16,3	8,2	8,3	262	261	509	534	*1,6*	*1,7*
AT	8,2	8,3	3,8	3,9	.	.	245	258	*0,9*	*1,0*
PL	38,2	38,2	14,1	14,6	2 715	2 804	244	279	*2,5*	*2,4*
PT	10,5	10,6	5,1	5,2	.	.	149	155	*1,7*	*1,8*
RO	21,7	21,6	9,2	9,4	.	.	80	97	*7,9*	*7,2*
SI	2,0	2,0	0,9	0,9	92	89	28	30	*1,7*	*1,5*
SK	5,4	5,4	2,1	2,1	76	76	38	44	*1,2*	*1,2*
FI	5,2	5,3	2,4	2,4	121	123	157	167	*0,9*	*0,5*
SE	9,0	9,0	4,3	4,4	94	92	288	306	*0,4*	*0,4*
UK	60,0	60,4	28,7	29,0	.	.	1 805	1 910	*0,4*	*0,4*
EU-27	**490,9**	**492,9**	**215,6**	**219,0**	**13 860**	**13 770**	**10 555**	**11 583**	***1,4***	***1,2***

b. Betriebe und Flächen

Mitgliedstaat[1)]	Landwirtschaftliche Betriebe (455)		Landwirtschaftlich genutzte Fläche (467)		darunter: Ackerland (467)		darunter: dar. Getreide (467)	
	1 000		1000 ha					
	1999/2000	2005	2005	2006	2005	2006	2005	2006
BE	61,7	51,5	1 385,8	1 382,4	843,0	841,7	322,2	329,6
BG	.	534,6	5 264,5	5 190,1	3 143,3	3 099,0	1 724,0	1 548,5
CZ	.	42,3	3 605,5	3 566,0	2 702,6	2 636,0	1 611,5	1 532,0
DK	57,8	48,3	2 712,3	2 698,7	2 480,8	2 462,1	1 508,5	1 494,0
DE	**472,0**	**389,9**	**17 035,2**	**16 951,0**	**11 903,3**	**11 866,1**	**6 839,0**	**6 702,2**
EE	.	27,8	833,9	763,9	590,0	557,3	282,1	280,3
IE	141,5	132,7	4 304,9	.	1 182,1	.	282,0	279,8
GR	817,0	833,6	3 805,3	3 254,1	2 669,8	2 116,3	1 244,4	958,0
ES	1 287,4	1 079,4	25 834,7	25 383,2	12 680,0	12 617,3	6 574,0	6 358,4
FR	663,8	567,1	29 588,0	.	18 353,0	.	9 166,0	9 058,1
IT	2 153,7	1 728,5	14 709,9	.	7 743,9	.	3 999,1	3 803,1
CY	.	45,2	171,6	168,9	128,6	124	62,0	64,5
LV	.	128,7	1 733,6	.	1 091,8	.	469,0	503,8
LT	.	252,9	2 837,0	2 790,7	1 876,6	1 863,8	956,1	961,3
LU	2,8	2,4	129,1	129,0	60,0	59,9	28,5	28,8
HU	.	714,8	5 862,6	5 807,1	4 503,0	4 489,4	2 933,5	2 868,7
MT	.	11,1	10,3	10,3	8,7	8,1	.	.
NL	101,6	81,8	1 923,9	1 899,0	1 099,2	1 059,6	221,6	222,4
AT	199,5	170,6	3 262,9	3 239,9	1 379,4	1 376,8	796,1	776,8
PL	.	2 476,5	15 906,0	15 941,5	12 084,7	12 341,6	8 328,9	8 381,1
PT	416,0	323,9	3 786,0	3 765,2	1 257,0	1 235,8	388,7	373,5
RO	.	4 256,2	14 269,6	14 116,7	8 985,3	8 939,4	5 829,0	5 078,2
SI	.	77,2	510,7	490,6	178,0	178,1	95,5	96,2
SK	.	68,5	1 941,4	1 939,3	1 357,2	1 343,8	799,8	740,0
FI	81,2	70,6	2 274,3	2 299,5	2 234,7	2 257,7	1 187,5	1 151,6
SE	81,4	75,8	3 201,2	3 150,1	2 687,1	2 645,5	1 013,3	961,8
UK	233,3	286,8	14 898,0	.	5 980,0	.	2 922,9	2 859,1
EU-27	**.**	**14 478,6**	**181 794,3**	**.**	**109 202,8**	**.**	**59 585,0**	**57 411,6**

Fußnoten siehe Seite 8

Fortsetzung Seite 6

Noch: **4. Zusammenfassende Übersichten für die Mitgliedstaaten der EU**

c. Viehbestand

Mitgliedstaat[1)]	Rinder (s. Tab.Nr. 475)		darunter Milchkühe (475)		Schweine (475)		Legehennen[3)] (475)		Anlandungen Fischfänge (486)	
	1 000 St.								1 000 t	
	2005	2006[2)]	2005	2006[2)]	2005	2006[2)]	2005	2006[2)]	2005	2006[2)]
BE	2 604	2 607	548	532	6 253	6 304	10 613	.	25	23
BG	630	637	348	350	933	1 013	.	8 263	.	.
CZ	1 352	1 390	437	417	2 719	2 741	9 917	.	4	5
DK	1 572	1 579	558	555	12 604	13 613	3 154	2 759	911	868
DE	**12 919**	**12 677**	**4 164**	**4 054**	**26 989**	**26 602**	**45 438**	**43 250**	**286**	**279**
EE	252	245	113	109	352	341	797	.	100	87
IE	6 192	6 002	1 101	1 087	1 678	1 620	3 954	4 133	262	211
GR	665	683	152	168	952	1 033	13 823	.	92	97
ES	6 464	6 456	1 018	981	24 889	26 034	.	.	856	711
FR	18 930	18 902	3 895	3 799	15 123	15 009	62 403	.	595	583
IT	6 460	6 340	1 842	1 814	9 200	9 281	57 865	55 460	298	312
CY	58	56	25	24	430	453	549	472	2	2
LV	385	377	185	182	428	417	2 098	2 115	151	140
LT	800	839	417	399	1 115	1 127	4 219	4 377	140	153
LU	184	186	41	46	77	87	.	.	.	.
HU	708	702	285	275	3 853	3 987	14 233	14 425	8	.
MT	20	19	8	7	73	74	477	500	1	1
NL	3 746	3 673	1 486	1 443	11 000	11 220	.	.	549	433
AT	2 011	2 003	534	527	3 170	2 622	5 450	5 552	0	.
PL	5 385	5 281	2 755	2 637	18 711	18 813	46 452	44 551	156	.
PT	1 441	1 407	324	307	2 344	2 295	7 742	7 677	212	229
RO	2 861	2934	1625	1 639	6 604	6 815	49 725	40 223	.	.
SI	453	454	120	113	547	575	1 070	.	1	1
SK	528	508	199	185	1 108	1 105	4 260	.	2	2
FI	945	929	313	309	1 440	1 435	3 180	.	132	146
SE	1 533	1 516	391	385	1 797	1 662	5 065	.	256	269
UK	10 576	10 335	2 009	2 005	4 726	4 731	38 000	36 560	667	616
EU-27	**89 672**	**88 735**	**24 893**	**24 350**	**159 115**	**161 008**	**.**	**.**	**5 709**	**.**

d. Tierische Erzeugung

Mitgliedstaat[1)]	Milcherzeugung insgesamt (488)		Fleisch (Bruttoeigenerzeugung)[4)5)] (483)		darunter Rind- u. Kalbfleisch[5)] (483)		Schweinefleisch[5)] (483)	
	1000 t							
	2005	2006[2)]	2004	2005	2004	2005	2004	2005
BE	3 005	2 917	1 810	1 770	316	306	1 055	1 035
BG	1 508	1 516	394	361	31	25	230	200
CZ	2 813	2 767	750	715	112	99	377	355
DK	4 719	4 627	2 351	2 347	151	137	1 887	1 912
DE	**28 488**	**27 995**	**7 056**	**7 175**	**1 349**	**1 211**	**4 072**	**4 287**
EE	670	692	71	66	15	13	39	40
IE	1 898	.	510	507	51	47	136	128
GR	7 459	6 469	5 975	5940	640	655	3 234	3 220
ES	25 526	.	7 010	6 950	1 812	1 792	2 311	2 310
FR	5 100	5 272	1 118	1 095	583	569	222	215
IT	11 787	11 811	4 131	4 055	915	697	1 533	1 474
CY	193	149	109	109	4	4	53	53
LV	810	812	73	75	16	14	40	40
LT	1 862	1 885	214	217	48	48	98	106
LU	269	268	.	.	.	.	.	.
HU	1 937	1 844	1 047	1 035	59	52	454	440
MT	44	41	18	18	2	2	9	9
NL	10 978	10 995	2 705	2 725	370	372	1 590	1 615
AT	3 136	3 147	873	856	212	208	479	467
PL	11 946	11 982	3 271	3 235	340	326	1 931	1 950
PT	2 195	.	795	815	114	113	285	295
RO	5 833	5 969	1 160	1 162	200	210	510	495
SI	661	642	180	181	45	42	85	78
SK	1 148	1 092	312	314	43	39	153	148
FI	2 433	2 413	408	410	93	86	199	205
SE	3 206	3 130	575	575	141	135	295	280
UK	14 574	14 348	3 500	3 575	694	752	649	677
EU-27	**154 198**	**.**	**46 415**	**46 282**	**8 355**	**7 953**	**21 925**	**22 034**

Fußnoten siehe Seite 8

Fortsetzung Seite 7

Noch: **4. Zusammenfassende Übersichten für die Mitgliedstaaten der EU**
e. Pflanzliche Erzeugung

Mitgliedstaat[1)]	Getreide (s. Tab.Nr. 471)		darunter Weizen (471)		darunter Gerste (471)		Raps (471)	
	1 000 t							
	2005	2006	2005	2006	2005	2006	2005	2006
BE	2 818	2 742	1 799	1 719	302	367	24	34
BG	5 819	5 512	3 478	3 302	658	546	22	28
CZ	7 660	6 386	4 145	3 506	2 195	1 898	769	880
DK	9 283	8 632	4 887	4 802	3 797	3 270	342	342
DE	**45 980**	**43 475**	**23 693**	**22 428**	**11 614**	**11 967**	**5 052**	**5 337**
EE	760	619	263	220	367	303	83	85
IE	1 945	2 090	802	801	1 025	1 137	14	18
GR	4 230	3 393	1 761	1 380	204	188	-	-
ES	13 274	18 657	3 815	5 576	4 457	8 318	5	9
FR	64 094	61 655	36 841	35 432	10 317	10 404	4 534	4 131
IT	20 092	18 697	7 717	7 092	1 214	1 282	6	6
CY	70	67	9	7	60	58	-	-
LV	1 314	1 159	677	598	366	307	146	130
LT	2 811	1 856	1 379	810	948	742	201	170
LU	161	161	72	76	53	50	15	16
HU	16 203	14 664	5 088	4 379	1 190	1 081	283	331
MT	-	-	-	-	-	-	-	-
NL	1 857	1 975	1 175	1 207	307	269	8	13
AT	4 898	4 460	1 453	1 396	880	914	104	137
PL	26 928	21 776	8 771	7 060	3 581	3 161	1 450	1 652
PT	671	1 020	82	250	26	106	-	-
RO	19 331	15 741	7 341	5 526	1 079	773	148	175
SI	576	494	141	134	61	62	5	5
SK	3 585	2 929	1 608	1 343	739	642	235	260
FI	4 058	3 790	801	684	2 103	1 972	106	148
SE	5 051	4 128	2 247	1 967	1 593	1 111	198	220
UK	21 090	20 878	14 877	14 747	5 533	5 239	1 706	1 674
EU-27	**284 560**	**266 955**	**134 922**	**126 441**	**54 671**	**56 166**	**15 456**	**15 801**

Mitgliedstaat[1)]	Kartoffeln (471)		Zuckerrüben (471)		Obst (472)		Frischgemüse (473)		Wein[5)] (474)	
	1 000 t								1 000 hl	
	2005	2006	2005	2006	2005	2006	2005	2006	2005	2006
BE	2 781	2 593	5 983	5 667	.	.	.	.	135	124
BG	375	386	25	27	100	.	477	778	1 821	1 900
CZ	1 013	692	3 496	3 138	.	.	.	.	439	434
DK	1 576	1 361	2 763	2 314	73	71	244	245	-	-
DE	**11 624**	**10 031**	**25 285**	**20 647**	**1 169**	**1 311**	**.**	**.**	**9 256**	**8 995**
EE	210	153	0	0	6	2	36	34	-	-
IE	409	403	1 395	.	.	.	.	.	-	-
GR	850	855	2 800	1 600	2 664	2 458	3 992	3 623	3 997	3 947
ES	2 604	2 502	7 276	6 045	.	.	13 575	.	40 446	43 659
FR	6 681	6 347	31 243	29 765	3 286	3 118	5 872	.	52 553	54 725
IT	1 754	1 783	14 156	10 641	11 445	.	14 420	.	53 062	49 600
CY	153	125	-	-	180	174	135	134	197	218
LV	658	517	520	456	16	11	159	155	-	-
LT	786	409	799	717	23	15	225	151	-	-
LU	19	16	0	0	3	3	2	1	.	.
HU	657	564	3 516	2 271	541	.	1 547	1 779	3 567	3 271
MT	25	18	-	-	4	5	60	65	70	65
NL	6 777	.	5 931	.	.	.	4 151	4 027	-	-
AT	763	655	3 133	2 493	440	439	511	528	2 264	2 256
PL	10 369	8 982	11 912	11 475	786	846	4 785	4 408	-	-
PT	570	611	605	320	.	.	.	.	7 254	7 532
RO	3 739	4 016	730	1 152	1 565	.	.	.	5 500	5 015
SI	145	107	260	262	115	111	88	79	886	832
SK	301	263	1 733	1 371	42	39	145	140	302	325
FI	743	576	1 181	952	17	17	.	230	-	-
SE	947	773	2 381	2 189	.	.	.	.	-	-
UK	5 815	5 684	8 500	7 150	258	276	2 659	2 542	-	-
EU-27	**62 343**	**.**	**135 620**	**.**	**.**	**.**	**.**	**.**	**181 774**	**182 925**

Fußnoten siehe nächste Seite

Fortsetzung Seite 8

Noch: **4. Zusammenfassende Übersichten für die Mitgliedstaaten der EU**
f. Preisindizes

Mitgliedstaat[1)]	Landw. Betriebsmittel		Erzeugerpreise für landw. Produkte					
	Waren u. Dienstleistungen d. laufenden landw. Verbrauchs (s. Tab.Nr. 503)		Pflanzliche Produkte (502)		Tierische Produkte (502)		Landw. Produkte insges. (502)	
	2000 = 100							
	2005	2006	2005	2006	2005	2006	2005	2006
BE	108,0	113,2	106,1	118,2	97,6	102,7	100,8	110,3
BG	.	134,0	93,0	103,8	105,0	104,2	100,3	104,0
CZ	108,7	111,6	91,5	99,7	98,2	95,3	95,9	96,8
DK	109,9	111,2	95,2	99,8	92,7	99,1	93,4	99,3
DE	**108,5**	**112,1**	**98,9**	**117,0**	**98,7**	**101,4**	**98,8**	**107,6**
EE	120,6	125,0	121,2	133,7	132,8	133,5	130,8	133,6
IE	118,0	123,1	112,0	133,9	100,7	102,9	102,3	107,3
GR	124,4	129,6	129,3	138,5	114,6	120,2	125,0	133,2
ES	109,9	113,3	113,1	107,9	105,9	111,1	110,2	109,2
FR	109,5	112,9	96,2	103,8	98,8	100,8	97,4	102,4
IT	109,8	113,2	108,3	110,8	101,4	106,0	105,7	109,0
CY	156,7	159,1	113,0	138,5	131,7	118,2	121,9	128,7
LV	134,9	147,7	133,4	149,9	144,5	151,9	140,3	151,1
LT	101,0	108,5	120,5	157,8	111,7	114,2	116,4	137,3
LU	108,6	109,5	117,2	119,4	104,7	107,6	106,1	109,0
HU	128,2	135,3	97,4	114,9	113,3	117,8	105,2	116,3
MT	111,0	110,5	104,9	98,7	91,9	97,2	97,0	97,6
NL	112,4	119,8	105,0	124,8	96,8	99,1	101,0	112,4
AT	106,6	109,2	103,7	111,0	102,1	105,4	102,6	107,3
PL	123,9	124,3	99,5	117,5	108,0	105,5	103,7	111,5
PT	113,8	115,5	116,2	119,2	100,2	104,6	109,2	112,8
RO	.	.	188,4	233,9	252,3	239,0	215,8	236,2
SI	131,8	137,9	115,6	127,0	112,8	115,3	113,7	118,9
SK	115,1	122,5	102,7	103,8	100,8	100,1	101,3	101,1
FI	108,2	113,7	99,4	104,2	98,6	102,7	98,9	103,2
SE	114,6	117,4	102,9	110,1	94,4	97,0	97,5	101,8
UK	115,9	120,0	108,5	117,9	110,8	113,2	109,9	115,1
EU-27	**116,1**	**117,5**	**107,7**	**116,6**	**105,4**	**107,9**	**106,5**	**112,3**

g. Außenhandel

Mitgliedstaat[1)]	Einfuhr von Gütern der Ernährungswirtschaft				Ausfuhr von Gütern der Ernährungswirtschaft			
	aus Drittländern (508)		dgl. Anteil an der Gesamteinfuhr		in Drittländer (508)		dgl. Anteil an der Gesamtausfuhr	
	Mill. €		%		Mill. €		%	
	2005	2006[2)]	2005	2006[2)]	2005	2006[2)]	2005	2006[2)]
BE	4 999	5 417	7,5	6,9	2 764	3 053	4,4	4,5
CZ	373	311	2,7	2,1	394	357	4,0	3,0
DK	3 038	2 925	16,3	15,1	3 539	3 591	17,5	16,6
DE	**10 702**	**11 998**	**5,4**	**4,5**	**6 566**	**7 833**	**2,3**	**2,4**
EE	77	81	4,2	3,0	115	185	8,5	7,2
IE	612	672	3,7	3,6	1 744	1 983	5,4	6,0
GR	1 254	1 271	6,6	5,6	944	1 003	14,8	13,3
ES	8 151	8 579	10,3	8,7	4 019	4 452	9,5	9,2
FR	6 674	6 862	5,2	5,1	10 213	11 269	7,4	8,1
IT	6 943	7 534	5,8	4,9	6 151	6 934	5,1	5,1
CY	133	144	9,0	8,1	73	63	22,2	19,1
LV	106	135	7,8	6,2	154	217	15,7	16,0
LT	235	304	6,0	5,3	325	552	9,9	13,3
LU	71	63	1,3	1,0	9	10	0,6	0,5
HU	318	298	1,7	1,5	1 006	1 028	8,7	7,0
MT	51	55	7,6	5,4	52	95	5,9	9,0
NL	11 323	12 191	8,4	7,3	8 504	9 355	12,7	12,1
AT	868	1 093	5,1	4,6	1 469	1 838	4,8	5,6
PL	1 292	1 570	7,6	5,6	1 853	1 972	11,4	10,0
PT	1 359	1 322	11,4	10,2	601	788	9,7	10,0
SI	245	368	10,8	8,8	209	213	4,4	4,0
SK	126	146	2,3	1,6	115	145	3,1	3,0
FI	434	474	2,9	2,4	378	465	1,6	1,8
SE	2 029	2 467	9,3	8,1	1 238	1 208	2,8	2,6
UK	11 691	12 332	6,8	6,1	5 566	5 659	4,2	4,3
EU-25	**73 104**	**78 609**	**6,7**	**5,8**	**58 001**	**64 268**	**5,4**	**5,5**

Anm.: Differenzen bei der Addition entstehen durch Unterdrückung von Einzelangaben.

1) Abkürzungen siehe Vorbemerkungen zu Kapitel H. - 2) Vorläufig. - 3) Jahresdurchschnittsbestand. - 4) Einschl. "Sonstige Fleischarten" (Wild, Kaninchen u.ä.) und Innereien. - 5) Belgien einschl. Luxemburg.

B. Volkswirtschaftliche Grunddaten

I. Bevölkerung, Haushalte, Erwerbstätigkeit

Vorbemerkungen:

In den Tabellen 10 und 13 sind Ergebnisse des Mikrozensus enthalten. Dieser ist eine statistische Erhebung, bei der im Gegensatz zur Volkszählung nur nach bestimmten Zufallskriterien ausgewählte Haushalte beteiligt sind. Die Anzahl der Haushalte wird so gewählt, dass die Repräsentativität der Ergebnisse statistisch gesichert ist. Der Mikrozensus dient dazu, die im Rahmen von umfassenden Volkszählungen erhobenen Daten in kurzen Zeitabständen mit überschaubarem organisatorischem Aufwand zu überprüfen und gegebenenfalls zu korrigieren.

5. Bevölkerung

1 000

2010100

Wirtschaftsjahr[1]	Früheres Bundesgebiet[2]	Neue Länder[2]	Deutschland	Kalenderjahr[3]	Früheres Bundesgebiet[2]	Neue Länder[2]	Deutschland
1950/51	50 958	18 388	69 347	1950	49 986	18 388	68 374
1955/56	53 518	17 832	71 350	1955	52 364	17 944	70 308
1960/61	55 958	17 188	73 147	1960	55 423	17 241	72 664
1965/66	59 297	17 040	76 336	1965	59 041	17 020	76 061
1970/71	61 001	17 068	78 069	1970	60 714	17 058	77 772
1975/76	61 645	16 820	78 465	1975	61 832	16 850	78 682
1980/81	61 658	16 740	78 398	1980	61 561	16 737	78 298
1985/86	61 021	16 655	77 676	1985	61 015	16 644	77 659
1990/91	63 726	16 028	79 753	1990	63 232	16 247	79 480
1991/92	64 485	15 790	80 275	1991	64 036	15 915	79 951
1992/93	65 289	15 685	80 974	1992	64 847	15 723	80 570
1993/94	65 740	15 598	81 338	1993	65 539	15 648	81 187
1994/95	66 007	15 531	81 539	1994	65 847	15 563	81 410
1995/96	66 342	15 467	81 817	1995	66 140	15 503	81 642
1996/97	66 583	15 429	82 012	1996	66 431	15 451	81 882
1997/98	66 688	15 369	82 057	1997	66 652	15 409	82 061
1998/99	66 747	15 290	82 037	1998	66 689	15 335	82 024
1999/00	66 946	15 217	82 163	1999	66 832	15 255	82 087
2000/01	67 140	15 120	82 260	2000	67 008	15 174	82 183
2001/02	65 323	13 729	82 440	2001	65 156	13 794	82 334
2002/03	65 527	13 617	82 537	2002	65 412	13 674	82 475
2003/04	65 619	13 524	82 532	2003	65 560	13 567	82 518
2004/05	65 680	13 433	82 501	2004	65 635	13 477	82 498
2005/06	65 698	13 345	82 438	2005	65 689	13 387	82 468
2006/07	65 667	13 244	82 315	2006	65 677	13 296	82 372

1) Stand am 31.12. - 2) Ab 2001 ohne Berlin. - 3) Stand am 30.6.

Quelle: StBA, BMELV (425).

6. Bevölkerungsentwicklung

1 000

2010200

Gliederung	1990	1995	2000	2001	2002	2003	2004	2005	2006[1)]
Bevölkerung am 1. 1.	79 753	81 817	82 260	82 440	82 537	82 532	82 501	82 438	82 315
Lebendgeborene	906	765	767	734	719	707	706	686	673
Gestorbene	921	885	839	829	842	854	818	829	822
Überschuss									
an Geborenen	-16	-119	-72	-94	-122	-147	-113	-143	-149
der Zu- bzw. Fortzüge	+656	+398	+167	+273	+219	+143	+83	+79	+23
Veränderung insgesamt	+640	+279	+96	+181	+96	-5	-31	-64	-126

1) Vorläufiges Ergebnis. Q u e l l e: StBA, BMELV (425).

7. Bevölkerung nach Gemeindegrößenklassen

(Jeweiliger Gebietsstand der Gemeinden)

2010300

Einwohnerzahl der Gemeinden von ... bis unter ... Personen	Gemeinden[1)]			Bevölkerung			
				1 000			%
	30.06.2004	30.06.2005	30.06.2006	30.06.2004	30.06.2005	30.06.2006	
unter 500	2 646	2 601	2 615	754	740	743	*0,9*
500 - 1 000	2 286	2 257	2 239	1 654	1 635	1 624	*2,0*
1 000 - 2 000	2 196	2 168	2 155	3 121	3 084	3 065	*3,7*
unter 2 000 zus.	7 128	7 026	7 009	5 529	5 459	5 432	*6,6*
2 000 - 5 000	2 455	2 447	2 428	7 834	7 811	7 740	*9,4*
5 000 - 10 000	1 307	1 304	1 311	9 188	9 177	9 215	*11,2*
10 000 - 20 000	872	875	872	12 102	12 113	12 088	*14,7*
2 000 - 20 000 zus.	4 634	4 626	4 611	29 124	29 101	29 043	*35,3*
20 000 - 50 000	509	514	512	15 271	15 405	15 349	*18,6*
50 000 - 100 000	108	107	107	7 276	7 266	7 250	*8,8*
20 000 - 100 000 zus.	617	621	619	22 547	22 671	22 600	*27,4*
100 000 und darüber	81	80	81	25 296	25 234	25 298	*30,7*
Insgesamt	**12 464**	**12 357**	**12 320**	**82 498**	**82 468**	**82 372**	***100***

1) Einschließlich bewohnte gemeindefreie Gebiete. Q u e l l e: StBA, BMELV (425).

8. Altersgliederung der Bevölkerung

2010400

Alter von ... bis unter ... Jahren	Früheres Bundesgebiet			Deutschland				
	Anteil der Altersgruppen in % an der Bevölkerung					Bevölkerung am Jahresende 2006		
	Jahresende					1 000		
	1950[1)]	1970[2)]	1990	2000	2006[3)]	männlich	weiblich	insgesamt
unter 6	*8,1*	*9,5*	*6,5*	*5,7*	*5,3*	2 178	2 067	4 245
6 - 15	*15,2*	*13,7*	*8,9*	*9,8*	*9,4*	3 691	3 505	7 196
15 - 18	*4,5*	*3,9*	*3,0*	*3,3*	*3,5*	1 436	1 365	2 801
18 - 21	*4,2*	*4,0*	*3,9*	*3,5*	*3,5*	1 499	1 431	2 930
21 - 45	*34,1*	*33,0*	*37,1*	*35,2*	*33,1*	13 861	13 337	27 199
45 - 60	*19,9*	*16,6*	*19,9*	*18,9*	*20,7*	8 717	8 624	17 341
60 - 65	*4,6*	*6,1*	*5,5*	*7,0*	*5,1*	2 116	2 188	4 304
65 und älter	*9,4*	*13,2*	*15,3*	*16,6*	*19,5*	6 803	9 497	16 299
Zusammen	***100***	***100***	***100***	***100***	***100***	**40 301**	**42 014**	**82 315**

1) Stand 13.9.1950. - 2) Stand 27.5.1970. - 3) Ohne Berlin-West. Q u e l l e: StBA, BMELV (425).

9. Bevölkerung und Fläche

2010500

Gebiets-stand Jahr[1)]	Bevöl-kerung	Gesamt-fläche	Landw. genutzte Fläche[2)]	Einwohner je km² Gesamt-fläche	Einwohner je 100 ha landw. genutzte Fläche	Landw. genutzte Fläche je Einwohner
	Mill.	1 000 km²	Mill. ha	Zahl		ha
Früheres Bundesgebiet (ohne Saarland und Berlin-West)						
1816	13,4	245	.	55	.	.
1852	17,7	245	.	72	.	.
1871	19,6	245	.	80	.	.
1900	27,6	245	.	113	.	.
1913	34,0	245	.	138	.	.
1925	35,6	245	.	145	.	.
D 1935/38	38,5	245	14,6	157	263	0,38
Früheres Bundesgebiet (ohne Saarland) einschl. Berlin-West						
D 1935/38	41,2	246	14,6	167	282	0,35
1948/49	48,2	246	14,2	198	340	0,29
1955/56	51,7	246	14,3	212	363	0,28
1959/60	54,1	246	14,2	222	382	0,26
Früheres Bundesgebiet						
1871	20,4	248	.	82	.	.
1900	29,8	248	.	120	.	.
1925	39,0	248	.	157	.	.
1961	56,2	248	14,3	226	396	0,26
D 1935/38	42,1	248	14,7	170	286	0,35
1965/66	58,8	249	14,0	237	421	0,24
1970/71	61,0	249	13,5	245	452	0,22
1980/81	61,7	249 [3)]	12,2 [4)]	248	503	0,20
1985/86	61,0	249	12,0	245	508	0,20
1990/91	63,7	249	11,9	256	537	0,19
Deutschland						
1990/91	79,8	357	18,0	223	442	0,23
1991/92	80,3	357	17,1	225	468	0,21
1992/93	81,0	357	17,0	227	478	0,21
1993/94	81,3	357	17,2	228	473	0,21
1994/95	81,5	357	17,3	228	471	0,21
1995/96	81,8	357	17,3	229	473	0,21
1996/97	82,0	357	17,3	230	474	0,21
1997/98	82,1	357	17,3	230	474	0,21
1998/99	82,0	357	17,7 [4)]	230	472	0,21
1999/00	82,2	357	17,2	230	478	0,21
2000/01	82,3	357	17,1	230	482	0,21
2001/02	82,4	357	17,0	231	485	0,21
2002/03	82,5	357	17,0	231	486	0,21
2003/04	82,5	357	17,0	231	485	0,21
2004/05	82,5	357	17,0	231	485	0,21
2005/06	82,4	357	17,0	231	485	0,21
2006/07	82,3	357	17,0	231	485	0,21

1) Bei Kalenderjahren Zeitpunkt der Volkszählung, bei Wirtschaftsjahren bis 1972/73 Periodendurchschnitt, ab 1973/74 Stichtag 31. Dezember. - 2) Bis 1969 landwirtschaftliche Nutzfläche. - 3) Ergebnisse der seit 1979 auf der Grundlage von Katasterunterlagen durchgeführten Flächenerhebung sind mit den Vorjahren nicht mehr vergleichbar. - 4) Infolge Änderung der unteren Erfassungsgrenze bei der Bodennutzungshaupterhebung sind die Angaben ab 1979 bzw. ab 1999 mit denen der Vorjahre nicht vergleichbar.

Q u e l l e: StBA, BMELV (425).

B

10. Privathaushalte nach der Personenzahl

2010600

Jahr[1)]	Privathaushalte mit ... Personen					
	1	2	3	4	5 und mehr	Insgesamt
			Privathaushalte			
			1 000			
Früheres Bundesgebiet						
13.09.1950	3 229	4 209	3 833	2 692	2 688	16 650
27.05.1970	5 527	5 959	4 314	3 351	2 839	21 991
April 1980	7 493	7 123	4 387	3 632	2 176	24 811
April 1990	9 849	8 520	4 712	3 602	1 492	28 175
Deutschland						
April 1990[2)]	11 745	10 505	6 100	4 684	1 794	34 827
April 1995	12 891	11 858	5 847	4 596	1 746	36 938
Mai 2000	13 750	12 720	5 598	4 391	1 665	38 124
Mai 2001	14 056	12 904	5 502	4 346	1 647	38 456
Mai 2002	14 225	13 060	5 487	4 315	1 633	38 720
Mai 2003	14 426	13 169	5 462	4 268	1 618	38 944
März 2004	14 566	13 335	5 413	4 218	1 590	39 122
JD 2005	14 695	13 266	5 477	4 213	1 527	39 178
			Anteil in %			
Früheres Bundesgebiet						
13.09.1950	*19,4*	*25,3*	*23,0*	*16,2*	*16,1*	*100*
27.05.1970	*25,1*	*27,1*	*19,6*	*15,2*	*12,9*	*100*
April 1980	*30,2*	*28,7*	*17,7*	*14,6*	*8,8*	*100*
April 1990	*35,0*	*30,2*	*16,7*	*12,8*	*5,3*	*100*
Deutschland						
April 1990[2)]	*33,7*	*30,2*	*17,5*	*13,4*	*5,2*	*100*
April 1995	*34,9*	*32,1*	*15,8*	*12,4*	*4,7*	*100*
Mai 2000	*36,1*	*33,4*	*14,7*	*11,5*	*4,4*	*100*
Mai 2001	*36,6*	*33,6*	*14,3*	*11,3*	*4,3*	*100*
Mai 2002	*36,7*	*33,7*	*14,2*	*11,1*	*4,2*	*100*
Mai 2003	*37,0*	*33,8*	*14,0*	*11,0*	*4,2*	*100*
März 2004	*37,2*	*34,1*	*13,8*	*10,8*	*4,1*	*100*
JD 2005	*37,5*	*33,9*	*14,0*	*10,8*	*4,0*	*100*
			Haushaltsmitglieder			
			1 000			
Früheres Bundesgebiet						
13.09.1950	3 229	8 418	11 499	10 768	15 939	49 850
27.05.1970	5 527	11 918	12 943	13 404	16 384	60 176
April 1980	7 493	14 246	13 162	14 528	12 053	61 481
April 1990	9 849	17 039	14 137	14 407	8 060	63 492
Deutschland						
April 1990[2)]	11 745	21 010	18 300	18 736	9 637	79 428
April 1995	12 891	23 716	17 541	18 385	9 361	81 894
Mai 2000	13 750	25 440	16 793	17 566	8 925	82 473
Mai 2001	14 056	25 809	16 507	17 384	8 819	82 575
Mai 2002	14 225	26 118	16 460	17 260	8 759	82 823
Mai 2003	14 426	26 339	16 386	17 074	8 668	82 892
März 2004	14 566	26 670	16 239	16 872	8 508	82 855
JD 2005	14 695	26 532	16 431	16 852	7 635	82 145
			Anteil in %			
Früheres Bundesgebiet						
13.09.1950	*6,5*	*16,9*	*23,1*	*21,6*	*32,0*	*100*
27.05.1970	*9,2*	*19,8*	*21,5*	*22,3*	*27,2*	*100*
April 1980	*12,2*	*23,2*	*21,4*	*23,6*	*19,6*	*100*
April 1990	*15,5*	*26,8*	*22,3*	*22,7*	*12,7*	*100*
Deutschland						
April 1990[2)]	*14,8*	*26,5*	*23,0*	*23,6*	*12,1*	*100*
April 1995	*15,7*	*29,0*	*21,4*	*22,4*	*11,4*	*100*
Mai 2000	*16,7*	*30,8*	*20,4*	*21,3*	*10,8*	*100*
Mai 2001	*17,0*	*31,3*	*20,0*	*21,1*	*10,7*	*100*
Mai 2002	*17,2*	*31,5*	*19,9*	*20,8*	*10,6*	*100*
Mai 2003	*17,4*	*31,8*	*19,8*	*20,6*	*10,5*	*100*
März 2004	*17,6*	*32,2*	*19,6*	*20,4*	*10,3*	*100*
JD 2005	*17,9*	*32,3*	*20,0*	*20,5*	*9,3*	*100*

Anm.: Bei Redaktionsschluss lagen keine aktuelleren Daten vor.

1) 1950, 1961 und 1970 Ergebnisse der Volkszählungen; sonst Ergebnisse des Mikrozensus, ab 2005 Jahresdurchschnitt nach Mikrozensusgesetz 2005. - 2) Angaben für die neuen Länder geschätzt auf Basis des Einwohnerdatenspeichers der ehemaligen DDR.

Q u e l l e: StBA, BMELV (425).

B

11. Bevölkerung, Erwerbspersonen, Erwerbstätige und Erwerbslose

2010700

Jahr	Bevölkerung insgesamt	Erwerbspersonen		davon		
				Erwerbstätige	Erwerbslose[1)]	
	1 000		%	1 000		%
1991	79 984	40 742	*50,9*	38 664	2 078	*5,1*
1995	81 661	40 564	*49,7*	37 546	3 018	*7,4*
1996	81 896	40 674	*49,7*	37 434	3 240	*8,0*
1997	82 052	40 891	*49,8*	37 390	3 501	*8,6*
1998	82 029	41 253	*50,3*	37 834	3 419	*8,3*
1999	82 087	41 458	*50,5*	38 339	3 119	*7,5*
2000	82 188	41 918	*51,0*	39 038	2 880	*6,9*
2001	82 340	42 109	*51,2*	39 209	2 900	*6,9*
2002	82 482	42 223	*51,2*	38 994	3 229	*7,6*
2003	82 520	42 334	*51,3*	38 631	3 703	*8,7*
2004	82 500	42 732	*51,8*	38 792	3 931	*9,2*
2005	82 464	42 619	*51,7*	38 726	3 893	*9,1*
2006	82 366	42 432	*51,5*	39 000	3 432	*8,8*

Anm.: Jahresdurchschnitt/VGR auf der Grundlage aller verfügbaren Informationen, Inländerkonzept. Stand: Mai 2007.
1) Abgrenzung der Erwerbslosen nach den Definitionen der Internationalen Arbeitsorganisation (ILO).

Q u e l l e: StBA, BMELV (425).

12. Erwerbstätige nach Wirtschaftsbereichen und Stellung im Beruf

2010800

Jahr	Erwerbstätige im Inland							Erwerbstätige Inländer		
	Wirtschaftsbereiche[1)]							Stellung im Beruf		
	Insgesamt	Land- und Forstwirtschaft, Fischerei	darunter: Landwirtschaft[2)]	Produzierendes Gewerbe	darunter: Ernährungsgewerbe	Handel, Gastgewerbe u. Verkehr	Übrige Wirtschaftsbereiche	Insgesamt	Selbständige[3)]	Arbeitnehmer
					1 000					
1991	38 621	1 515	1 491	14 136	1 047	9 318	13 652	38 664	3 520	35 144
1994	37 516	1 143	1 116	12 414	980	9 306	14 653	37 488	3 725	33 763
1995	37 601	1 079	1 061	12 241	972	9 297	14 984	37 546	3 749	33 797
1996	37 498	971	955	11 886	962	9 300	15 341	37 434	3 742	33 692
1997	37 463	952	946	11 605	972	9 307	15 599	37 390	3 816	33 574
1998	37 911	958	949	11 514	968	9 432	16 007	37 834	3 865	33 969
1999	38 424	946	929	11 350	975	9 589	16 539	38 339	3 857	34 482
2000	39 144	936	922	11 303	993	9 824	17 081	39 038	3 915	35 229
2001	39 316	925	911	11 142	993	9 885	17 364	39 209	3 983	35 333
2002	39 096	905	892	10 794	976	9 836	17 561	38 994	4 003	35 093
2003	38 722	881	.	10 461	.	9 717	17 663	38 632	4 073	34 651
2004	38 868	873	.	10 269	.	9 789	17 937	38 782	4 222	34 653
2005	38 823	850	.	10 048	.	9 764	18 161	38 726	4 356	34 467
2006	39 090	846	.	9 962	.	9 787	18 495	39 000	4 392	34 698
					Anteil in %					
1991	*100*	*3,9*	*3,9*	*36,6*	*2,7*	*24,1*	*35,3*	*100*	*9,1*	*90,9*
1994	*100*	*3,0*	*3,0*	*33,1*	*2,6*	*24,8*	*39,1*	*100*	*9,9*	*90,1*
1995	*100*	*2,9*	*2,8*	*32,6*	*2,6*	*24,7*	*39,9*	*100*	*10,0*	*90,0*
1996	*100*	*2,6*	*2,5*	*31,7*	*2,6*	*24,8*	*40,9*	*100*	*10,0*	*90,0*
1997	*100*	*2,5*	*2,5*	*31,0*	*2,6*	*24,8*	*41,6*	*100*	*10,2*	*89,8*
1998	*100*	*2,5*	*2,5*	*30,4*	*2,6*	*24,9*	*42,2*	*100*	*10,2*	*89,8*
1999	*100*	*2,5*	*2,4*	*29,5*	*2,5*	*25,0*	*43,0*	*100*	*10,1*	*89,9*
2000	*100*	*2,4*	*2,4*	*28,9*	*2,5*	*25,1*	*43,6*	*100*	*10,0*	*90,0*
2001	*100*	*2,4*	*2,3*	*28,3*	*2,5*	*25,1*	*44,2*	*100*	*10,2*	*89,8*
2002	*100*	*2,3*	*2,3*	*27,6*	*2,5*	*25,2*	*44,9*	*100*	*10,3*	*89,7*
2003	*100*	*2,3*	.	*27,0*	.	*25,1*	*45,6*	*100*	*10,5*	*89,5*
2004	*100*	*2,2*	.	*26,4*	.	*25,2*	*46,1*	*100*	*10,9*	*89,1*
2005	*100*	*2,2*	.	*25,9*	.	*25,1*	*46,8*	*100*	*11,2*	*88,7*
2006	*100*	*2,2*	.	*25,5*	.	*25,0*	*47,3*	*100*	*11,3*	*89,0*

1) Klassifikation der Wirtschaftszweige (WZ93). - 2) Einschl. Jagd. - 3) Einschl. mithelfende Familienangehörige.

Q u e l l e: StBA, BMELV (425).

13. Durchschnittlich geleistete Arbeitsstunden der Erwerbstätigen nach Wirtschaftsbereichen und Stellung im Beruf

2011000

Stellung im Beruf	1995	1999	2000	2001	2002	2003	2004	2005	Erwerbstätige 2005
	tatsächlich geleistete Stunden je Woche								1 000
Land- und Forstwirtschaft, Fischerei									
Selbständige	61,7	61,6	62,2	61,0	59,6	57,1	56,3	53,9	286
Mithelfende Familienangeh.	37,7	38,0	39,4	37,8	36,2	34,6	37,6	33,4	141
Beamte, Richter	38,0	40,1	41,8	40,4	41,1	41,6	42,4	44,5	6
Angestellte[1)]	38,8	37,9	38,7	37,6	37,7	36,7	37,5	35,0	136
Arbeiter[2)]	38,7	38,3	38,6	37,3	37,4	36,9	36,1	34,2	298
Zusammen	**45,8**	**45,5**	**46,3**	**45,4**	**44,7**	**43,2**	**43,6**	**40,8**	**867**
Produzierendes Gewerbe									
Selbständige	50,6	50,9	50,2	50,6	49,6	47,8	47,6	45,4	821
Mithelfende Familienangeh.	20,7	21,0	22,0	26,6	23,3	22,9	22,0	20,8	66
Beamte, Richter	34,8	37,8	36,7	35,5	37,1	36,5	36,9	34,2	9
Angestellte[1)]	37,5	37,5	37,1	37,1	37,2	36,5	36,4	35,7	4 453
Arbeiter[2)]	36,5	36,3	36,2	36,0	36,0	35,7	35,7	34,1	5 521
Zusammen	**37,6**	**37,6**	**37,4**	**37,3**	**37,3**	**36,8**	**36,7**	**35,5**	**10 869**
Handel, Gastgewerbe und Verkehr									
Selbständige	52,6	52,7	52,6	52,3	52,1	49,9	49,7	47,9	1 074
Mithelfende Familienangeh.	26,3	26,9	29,4	30,1	29,8	28,5	28,0	25,4	130
Beamte, Richter	35,1	35,0	34,3	35,3	35,7	34,4	35,1	33,5	159
Angestellte[1)]	34,6	34,2	33,8	33,9	33,9	33,1	32,8	32,2	4 619
Arbeiter[2)]	33,8	33,5	33,5	32,7	32,7	32,0	32,2	30,4	2 522
Zusammen	**36,6**	**36,4**	**36,1**	**35,8**	**35,8**	**34,8**	**34,8**	**33,6**	**8 504**
Sonstige Dienstleistungen									
Selbständige	43,5	43,9	43,2	43,5	43,0	41,0	40,9	38,6	1 899
Mithelfende Familienangeh.	17,1	16,2	18,1	20,8	20,4	18,6	18,3	18,8	84
Beamte, Richter	37,9	38,3	37,7	37,4	38,2	37,4	37,2	35,7	2 050
Angestellte[1)]	33,6	33,4	33,2	33,1	33,1	32,5	32,2	31,3	9 863
Arbeiter[2)]	29,5	28,8	28,6	28,4	28,2	27,5	27,4	25,9	2 429
Zusammen	**34,4**	**34,3**	**33,9**	**33,9**	**33,9**	**33,2**	**33,0**	**31,9**	**16 326**
Alle Wirtschaftsbereiche									
Selbständige	49,5	49,6	49,1	49,0	48,3	46,1	45,8	43,5	4 080
Mithelfende Familienangeh.	29,4	30,3	31,9	31,0	29,6	28,3	28,3	26,1	421
Beamte, Richter	37,5	38,0	37,3	37,2	38,0	37,2	37,1	35,6	2 224
Angestellte[1)]	34,8	34,6	34,3	34,3	34,3	33,6	33,4	32,6	19 071
Arbeiter[2)]	34,6	34,3	34,2	33,7	33,7	33,2	33,1	31,4	10 770
Insgesamt	**36,3**	**36,2**	**35,9**	**35,7**	**35,7**	**34,9**	**34,8**	**33,6**	**36 566**

Anm.: Ergebnisse des Mikrozensus (Berichtswoche 1995, 1999, 2001 und 2002 im April; 2000 und 2003 im Mai; 2004 im März; ab 2005 Jahresdurchschnitt). Bei Redaktionsschluss lagen keine aktuellen Daten für 2006 vor.

1) Einschl. Auszubildende in anerkannten kaufmännisch/technischen Ausbildungsberufen. - 2) Einschl. Auszubildende in anerkannten gewerblichen Ausbildungsberufen.

Q u e l l e: StBA, BMELV (425).

14. Sozialversicherungspflichtig Beschäftigte

1 000

2010900

Jahr[1)]	Insgesamt				darunter in Land-, Forstwirtschaft, Tierhaltung u. Fischerei			
	Männer	Frauen	Insgesamt	dar. Ausländer	Männer	Frauen	Insgesamt	dar. Ausländer
1996	15 591,4	12 147,6	27 739,0	2 119,6	252,9	119,6	372,5	28,5
1997	15 324,7	11 954,9	27 279,6	2 044,2	252,8	119,1	371,9	27,9
1998	15 260,7	11 947,1	27 207,8	2 030,3	253,9	117,9	371,8	27,7
1999	15 423,5	12 059,1	27 482,6	1 924,8	252,8	112,3	365,1	27,3
2000	15 543,9	12 281,7	27 825,6	1 963,6	247,1	107,9	355,0	26,4
2001	15 444,6	12 372,5	27 817,1	2 008,1	237,3	102,4	339,7	25,8
2002	15 179,5	12 391,7	27 571,1	1 960,0	233,9	98,7	332,6	26,6
2003	14 773,4	12 181,3	26 954,7	1 873,9	227,2	93,9	321,1	25,1
2004	14 540,8	11 983,1	26 524,0	1 805,4	279,9	119,4	399,3	29,0
2005	14 286,3	11 892,0	26 178,3	1 755,4	270,3	114,3	384,6	30,1
2006	14 423,8	11 930,5	26 354,3	1 782,1	276,4	114,8	391,1	33,3

1) Stichtag 30.06. (zum Teil vorläufig).

Q u e l l e: Bundesagentur für Arbeit, BMELV (425).

B

II. Inlandsprodukt und Einkommen

V o r b e m e r k u n g e n : Die folgenden Tabellen enthalten Ergebnisse der Volkswirtschaftlichen Gesamtrechnungen (VGR). 1999 wurden die Volkswirtschaftlichen Gesamtrechnungen für Deutschland auf das Europäische System Volkswirtschaftlicher Gesamtrechnungen (ESVG) 1995 umgestellt. Das neue System bringt im Hinblick auf die verwendeten Konzepte und Definitionen eine Vielzahl von Änderungen gegenüber dem zuvor angewandten eigenständigen deutschen System. Ausführliche methodische Erläuterungen enthält die Fachserie 18 ”Volkswirtschaftliche Gesamtrechnungen”, Reihe 1.4 ” Inlandsproduktsberechnung – Detaillierte Jahresergebnisse”, des Statistischen Bundesamtes.

Die V e r w e n d u n g des Inlandsprodukts ist in Tab. 20 wiedergegeben. Dabei werden die Konsumausgaben der privaten Haushalte, der privaten Organisationen ohne Erwerbszweck und des Staates, die Bruttoanlageinvestitionen, die Vorratsveränderungen und der Nettozugang an Wertsachen sowie der Außenbeitrag unterschieden.

Die I n v e s t i t i o n e n setzen sich aus Anlageinvestitionen und Vorratsveränderungen zusammen.

Die Ergebnisse der V e r t e i l u n g s r e c h n u n g werden in den Tabellen 22, 23 und 25 dargestellt.

Für die in diesem Abschnitt enthaltenen Ergebnisse gelten, ohne dass an den jeweiligen Stellen gesondert darauf hingewiesen wird, folgende Hinweise:

Alle Ergebnisse ab 2004 sind vorläufig.

15. Produktion, Vorleistung und Wertschöpfung nach Wirtschaftsbereichen

in jeweiligen Preisen

Mrd. €

2020100

Jahr	Produktionswert	Vorleistungen	Brutto-wertschöpfung	Abschreibungen	Netto-wertschöpfung
		Land- und Forstwirtschaft, Fischerei			
1991	43,86	24,70	19,16	6,67	12,49
1995	45,94	24,67	21,27	7,31	13,96
1997	47,91	25,24	22,67	7,39	15,28
1998	46,78	24,74	22,04	7,41	14,63
1999	46,88	24,65	22,23	7,39	14,84
2000	49,13	25,67	23,46	7,43	16,03
2001	51,14	25,20	25,94	7,38	18,56
2002	47,88	25,72	22,16	7,37	14,79
2003	45,20	26,12	19,08	7,35	11,73
2004	48,15	26,39	21,76	7,36	14,40
2005	43,46	25,66	17,80	7,44	10,36
2006	44,50	26,66	17,84	.	.
		darunter: Landwirtschaft			
1991	40,31	23,50	16,81	6,26	10,55
1995	42,16	23,34	18,82	6,89	11,93
1997	44,14	23,94	20,20	6,97	13,23
1998	42,90	23,40	19,50	6,99	12,51
1999	42,95	23,31	19,64	6,96	12,68
2000	45,43	24,00	21,43	7,00	14,43
2001	47,67	23,79	23,88	6,98	16,90
2002	44,32	24,35	19,97	6,98	12,99
2003	41,85	24,75	17,10	6,96	10,14
2004	44,74	24,86	19,88	6,97	12,91
2005	39,61	23,93	15,68	7,05	8,63
2006	.	.	.	.	.
		Produzierendes Gewerbe[1)]			
1991	1 273,23	763,19	510,04	67,62	442,42
1995	1 370,86	833,43	537,43	78,82	458,61
1997	1 402,46	864,45	538,01	79,37	458,64
1998	1 447,08	897,15	549,93	79,99	469,94
1999	1 477,01	929,15	547,86	80,56	467,30
2000	1 580,59	1 019,04	561,55	81,71	479,84
2001	1 604,82	1 039,64	565,18	82,30	482,88
2002	1 560,92	997,42	563,50	82,73	480,77
2003	1 577,41	1 014,79	562,62	81,59	481,03
2004	1 650,69	1 067,50	583,19	80,19	503,00
2005	1 719,01	1 132,20	586,81	81,60	505,21
2006	1 858,33	1 243,03	615,30	.	.
		darunter: Ernährungsgewerbe			
1991	118,50	87,47	31,03	5,00	26,03
1995	120,14	87,09	33,05	6,26	26,79
1996	120,82	88,51	32,31	6,29	26,02
1997	124,23	91,26	32,97	6,31	26,66
1998	121,51	88,17	33,34	6,33	27,01
1999	120,90	86,83	34,07	6,27	27,80
2000	124,79	90,18	34,61	6,26	28,35
2001	130,53	95,35	35,18	6,21	28,97
2002	129,67	93,71	35,96	6,18	29,78
2003	133,51	97,13	36,38	6,08	30,30
2004	135,14	98,66	36,48	5,95	30,53
2005	136,77	101,46	35,31	5,99	29,32
2006	.	.	.	.	.

Fußnote siehe nächste Seite

Fortsetzung Seite 17

Noch: **15. Produktion, Vorleistung und Wertschöpfung nach Wirtschaftsbereichen**

Mrd. €

Jahr	Produktionswert	Vorleistungen	Brutto-wertschöpfung	Abschreibungen	Netto-wertschöpfung
		Handel, Gastgewerbe und Verkehr			
1991	459,51	210,14	249,37	31,34	218,03
1995	538,63	238,33	300,30	40,69	259,61
1997	559,05	250,55	308,50	41,73	266,77
1998	579,02	256,57	322,45	42,26	280,19
1999	603,01	281,46	321,55	42,58	278,97
2000	636,88	299,61	337,27	43,81	293,46
2001	655,25	308,15	347,10	44,20	302,90
2002	644,18	296,59	347,59	44,24	303,35
2003	646,83	300,71	346,12	43,39	302,73
2004	667,57	314,70	352,87	43,19	309,68
2005	694,54	336,57	357,97	44,23	313,74
2006	731,91	356,88	375,03	.	.
		Finanzierung, Vermietung und Unternehmensdienstleister[2)]			
1991	493,30	168,76	324,54	67,91	256,63
1995	659,69	218,23	441,46	92,85	348,61
1997	717,97	243,64	474,33	101,65	372,68
1998	740,81	258,83	481,98	106,41	375,57
1999	788,14	281,11	507,03	111,00	396,03
2000	807,42	296,48	510,94	117,82	393,12
2001	836,95	303,12	533,83	123,26	410,57
2002	849,01	295,58	553,43	127,37	426,06
2003	878,63	308,41	570,22	130,17	440,05
2004	897,84	314,95	582,89	135,27	447,62
2005	937,38	335,97	601,41	139,54	461,87
2006	962,51	344,46	618,05	.	.
		Öffentliche und private Dienstleister[3)]			
1991	412,73	123,16	289,57	40,89	248,68
1995	524,63	153,38	371,25	50,81	320,44
1997	555,99	164,64	391,35	53,02	338,33
1998	570,87	169,21	401,66	54,15	347,51
1999	592,16	180,56	411,60	55,52	356,08
2000	606,58	183,60	422,98	57,71	365,27
2001	618,98	186,54	432,44	59,27	373,17
2002	636,23	189,72	446,51	60,17	386,34
2003	646,29	194,92	451,37	60,53	390,84
2004	654,95	196,92	458,03	61,63	396,40
2005	667,85	205,44	462,41	62,77	399,64
2006	677,71	209,71	468,00	.	.
		Alle Wirtschaftsbereiche			
1991	2 682,63	1 289,95	1 392,68	214,43	1 178,25
1995	3 139,75	1 468,04	1 671,71	270,48	1 401,23
1997	3 283,38	1 548,52	1 734,86	283,16	1 451,70
1998	3 384,56	1 606,50	1 778,06	290,22	1 487,84
1999	3 507,20	1 696,93	1 810,27	297,05	1 513,22
2000	3 680,60	1 824,40	1 856,20	308,48	1 547,72
2001	3 767,14	1 862,65	1 904,49	316,41	1 588,08
2002	3 738,22	1 805,03	1 933,19	321,88	1 611,31
2003	3 794,36	1 844,95	1 949,41	323,03	1 626,38
2004	3 919,20	1 920,46	1 998,74	327,64	1 671,10
2005	4 062,24	2 035,84	2 026,40	335,58	1 690,82
2006	4 274,96	2 180,74	2 094,22	.	.

Anm.: Stand: August 2007.

1) Bergbau und Gewinnung von Steinen und Erden, Verarbeitendes Gewerbe, Energie- und Wasserversorgung, Baugewerbe. - 2) Kredit- und Versicherungsgewerbe, Grundstückswesen, Vermietung und Unternehmensdienstleister. - 3) Öffentliche Verwaltung, Verteidigung, Sozialversicherung, Erziehung und Unterricht, Gesundheits-, Veterinär- und Sozialwesen, sonstige öffentliche und private Dienstleister.

Q u e l l e : StBA, BMELV(426).

16. Bruttowertschöpfung nach Wirtschaftsbereichen und Bruttoinlandsprodukt

preisbereinigt

Kettenindex (2000 = 100)

2020200

Jahr	Bruttowertschöpfung										Brutto-inlands-produkt	
	Land- und Forstwirtschaft, Fischerei		Produzierendes Gewerbe ohne Baugewerbe		Handel, Gastgewerbe und Verkehr		Finanzierung, Vermietung und Unternehmens-dienstleister		Öffentliche und private Dienstleister			
	ins-gesamt	je Erwerbs-tätigen	ins-gesamt	je Erwerbs-tätigen	ins-gesamt	je Erwerbs-tätigen	ins-gesamt	je Erwerbs-tätigen	ins-gesamt	je Erwerbs-tätigen	ins-gesamt	je Erwerbs-tätigen
1991	97,11	60,00	97,12	73,15	82,10	86,56	71,81	111,52	82,57	93,91	85,36	86,52
1992	94,02	67,75	95,05	77,50	84,44	88,77	74,89	110,36	86,49	96,67	87,26	89,75
1993	92,50	72,63	88,12	77,22	83,57	87,98	78,34	111,25	87,74	97,26	86,56	90,22
1994	83,78	68,60	90,40	83,47	85,33	90,08	80,25	108,78	89,45	97,26	88,86	92,72
1995	88,10	76,42	90,14	85,42	87,03	91,96	85,32	111,37	91,40	97,82	90,54	94,25
1996	91,66	88,36	88,95	86,75	87,48	92,41	89,73	112,92	93,84	98,63	91,44	95,45
1997	94,74	93,15	92,16	91,49	89,57	94,54	91,49	110,75	94,48	98,61	93,09	97,26
1998	89,06	87,02	93,33	92,59	92,78	96,64	94,54	108,06	96,34	99,41	94,98	98,07
1999	100,41	99,35	94,10	94,57	95,57	97,91	96,46	103,09	98,03	99,52	96,89	98,71
2000	100,00	100,00	100,00	100,00	100,00	100,00	100,00	100,00	100,00	100,00	100,00	100,00
2001	103,79	105,03	101,09	100,97	102,88	102,25	103,08	99,93	100,37	99,48	101,24	100,80
2002	96,55	99,97	99,67	101,81	102,64	102,52	104,87	100,40	102,32	100,33	101,24	101,36
2003	91,23	97,03	100,09	104,94	102,41	103,53	105,24	99,66	102,24	99,93	101,02	102,11
2004	110,07	118,01	104,78	111,49	104,07	104,31	104,85	96,59	102,63	99,50	102,09	102,78
2005	98,39	108,35	105,99	114,73	104,70	105,33	107,71	97,62	103,07	98,69	102,89	103,68
2006	95,29	106,05	111,57	121,93	108,49	108,95	110,06	96,54	103,30	98,05	105,84	105,99

Anm.: Stand: August 2007.

Q u e l l e: StBA, BMELV (426).

17. Bruttowertschöpfung nach Sektoren und Bruttoinlandsprodukt

in jeweiligen Preisen

Mrd. €

2020300

Jahr	Bruttowertschöpfung			Alle Wirtschafts-bereiche	Güter-steuern	Güter-subventionen	Brutto-inlands-produkt
	Kapital-gesellschaften	Staat	Private Haus-halte und private Organisationen o.E.[1)]				
1991	900,93	159,10	332,65	1 392,68	151,60	9,68	1 534,60
1992	955,33	173,93	363,87	1 493,13	162,57	9,08	1 646,62
1993	970,25	181,90	381,08	1 533,23	172,47	11,33	1 694,37
1994	1 013,40	186,72	404,11	1 604,23	187,70	11,15	1 780,78
1995	1 055,34	192,50	423,87	1 671,71	188,56	11,82	1 848,45
1996	1 074,86	194,40	428,63	1 697,89	188,40	10,11	1 876,18
1997	1 106,79	194,44	433,63	1 734,86	191,05	10,33	1 915,58
1998	1 148,52	194,44	435,10	1 778,06	197,82	10,50	1 965,38
1999	1 178,68	196,33	435,26	1 810,27	212,34	10,61	2 012,00
2000	1 211,49	197,34	447,37	1 856,20	216,69	10,39	2 062,50
2001	1 252,81	198,02	453,66	1 904,49	219,28	10,61	2 113,16
2002	1 269,30	201,16	462,73	1 933,19	220,59	10,60	2 143,18
2003	1 287,38	201,87	460,16	1 949,41	225,02	10,63	2 163,80
2004	1 332,75	202,67	463,32	1 998,74	223,15	10,69	2 211,20
2005	1 359,60	201,42	465,38	2 026,40	225,00	6,80	2 244,60
2006	1 414,08	200,98	479,16	2 094,22	234,39	6,41	2 322,20

Anm.: Stand: August 2007.

1) O.E.: ohne Erwerbszweck.

Q u e l l e: StBA, BMELV (426).

18. Anteile der Wirtschaftsbereiche an der Bruttowertschöpfung

Prozent

2020400

Wirtschaftsbereich	1991	1998	1999	2000	2001	2002	2003	2004	2005	2006
In jeweiligen Preisen										
Land- und Forstwirtschaft, Fischerei	*1,4*	*1,2*	*1,2*	*1,3*	*1,4*	*1,1*	*1,0*	*1,1*	*0,9*	*0,9*
darunter: Landwirtschaft	*1,2*	*1,1*	*1,1*	*1,2*	*1,3*	*1,0*	*0,9*	*1,0*	*0,8*	.
Produzierendes Gewerbe ohne Baugewerbe	*30,6*	*25,3*	*24,8*	*25,1*	*24,9*	*24,6*	*24,5*	*25,0*	*25,0*	*25,4*
dar.: Ernährungsgewerbe	*2,2*	*1,9*	*1,9*	*1,9*	*1,8*	*1,9*	*1,9*	*1,8*	*1,7*	.
Baugewerbe	*6,0*	*5,6*	*5,5*	*5,2*	*4,8*	*4,6*	*4,4*	*4,2*	*3,9*	*4,0*
Handel, Gastgewerbe und Verkehr	*17,9*	*18,1*	*17,8*	*18,2*	*18,2*	*18,0*	*17,8*	*17,7*	*17,7*	*17,9*
Finanzierung, Vermietung und Unternehmensdienstleister	*23,3*	*27,1*	*28,0*	*27,5*	*28,0*	*28,6*	*29,3*	*29,2*	*29,7*	*29,5*
Öffentliche und private Dienstleister	*20,8*	*22,6*	*22,7*	*22,8*	*22,7*	*23,1*	*23,2*	*22,9*	*22,8*	*22,3*
Alle Wirtschaftsbereiche	*100*	*100*	*100*	*100*	*100*	*100*	*100*	*100*	*100*	.

Anm.: Stand: August 2007. Q u e l l e: StBA, BMELV (426).

19. Bruttoinlandsprodukt und Volkseinkommen

insgesamt und je Einwohner

2020500

Jahr	Bruttoinlandsprodukt				Volkseinkommen	
	insgesamt		je Einwohner		ins-gesamt	je Ein-wohner
	in jeweiligen Preisen	preis-bereinigt	in jeweiligen Preisen	preis-bereinigt		
	Mrd. €	2000 = 100	€	2000 = 100	Mrd. €	€
1991	1 534,60	85,36	19 186	87,71	1 192,57	14 910
1993	1 694,37	86,56	20 872	87,64	1 287,66	15 862
1994	1 780,78	88,86	21 871	89,69	1 341,00	16 470
1995	1 848,45	90,54	22 636	91,12	1 397,22	17 110
1996	1 876,18	91,44	22 909	91,77	1 417,73	17 311
1997	1 915,58	93,09	23 346	93,25	1 438,62	17 533
1998	1 965,38	94,98	23 960	95,16	1 466,09	17 873
1999	2 012,00	96,89	24 511	97,01	1 487,26	18 118
2000	2 062,50	100,00	25 095	100,00	1 524,43	18 548
2001	2 113,16	101,24	25 664	101,06	1 560,85	18 956
2002	2 143,18	101,24	25 984	100,88	1 576,12	19 109
2003	2 163,80	101,02	26 222	100,62	1 599,61	19 385
2004	2 211,20	102,09	26 802	101,70	1 667,10	20 207
2005	2 244,60	102,89	27 219	102,54	1 691,15	20 508
2006	2 322,20	105,84	28 194	105,61	1 751,23	21 262

Anm.: Stand: August 2007. Q u e l l e: StBA, BMELV (426).

B

20. Verwendung des Inlandsprodukts

2020600

Jahr	Private Konsumausgaben	Konsum-ausgaben des Staates	Investitionen	Außenbeitrag	Brutto-inlandsprodukt
		in jeweiligen Preisen			
		Mrd. €			
1991	879,86	292,60	368,23	- 6,09	1 534,60
1992	946,60	322,38	385,12	- 7,48	1 646,62
1993	986,54	332,67	375,62	- 0,46	1 694,37
1994	1 031,10	346,92	400,17	2,59	1 780,78
1995	1 067,19	361,82	410,77	8,67	1 848,45
1996	1 091,50	371,75	396,06	16,87	1 876,18
1997	1 115,78	371,47	404,42	23,91	1 915,58
1998	1 137,51	376,36	424,69	26,82	1 965,38
1999	1 175,01	387,24	432,31	17,44	2 012,00
2000	1 214,16	391,91	449,18	7,25	2 062,50
2001	1 258,57	400,23	411,85	42,51	2 113,16
2002	1 263,46	411,80	370,20	97,72	2 143,18
2003	1 284,60	416,85	376,42	85,93	2 163,80
2004	1 307,53	415,59	377,05	111,03	2 211,20
2005	1 326,40	421,51	383,36	113,33	2 244,60
2006	1 357,50	425,88	412,44	126,38	2 322,20
		Anteil in %			
1991	*57,3*	*19,1*	*24,0*	*- 0,4*	*100*
1992	*57,5*	*19,6*	*23,4*	*- 0,5*	*100*
1993	*58,2*	*19,6*	*22,2*	*0,0*	*100*
1994	*57,9*	*19,5*	*22,5*	*0,1*	*100*
1995	*57,7*	*19,6*	*22,2*	*0,5*	*100*
1996	*58,2*	*19,8*	*21,1*	*0,9*	*100*
1997	*58,2*	*19,4*	*21,1*	*1,2*	*100*
1998	*57,9*	*19,1*	*21,6*	*1,4*	*100*
1999	*58,4*	*19,2*	*21,5*	*0,9*	*100*
2000	*58,9*	*19,0*	*21,8*	*0,4*	*100*
2001	*59,6*	*18,9*	*19,5*	*2,0*	*100*
2002	*59,0*	*19,2*	*17,3*	*4,6*	*100*
2003	*59,4*	*19,3*	*17,4*	*4,0*	*100*
2004	*59,1*	*18,8*	*17,1*	*5,0*	*100*
2005	*59,1*	*18,8*	*17,1*	*5,0*	*100*
2006	*58,5*	*18,3*	*17,8*	*5,4*	*100*
		preisbereinigt			
		Kettenindex (2000 = 100)			
1991	84,34	84,65	90,88	.	85,36
1992	87,13	89,16	91,78	.	87,26
1993	87,83	89,25	86,85	.	86,56
1994	89,57	91,68	90,86	.	88,86
1995	91,52	93,39	92,07	.	90,54
1996	92,72	95,33	88,78	.	91,44
1997	93,50	95,81	89,92	.	93,09
1998	94,86	97,53	94,70	.	94,98
1999	97,68	98,65	97,79	.	96,89
2000	100,00	100,00	100,00	.	100,00
2001	101,87	100,53	92,16	.	101,24
2002	101,07	102,01	83,74	.	101,24
2003	101,20	102,40	85,78	.	101,02
2004	101,39	100,90	85,52	.	102,09
2005	101,32	101,37	86,69	.	102,89
2006	102,30	102,24	91,95	.	105,84

Anm.: Stand: August 2007.

Q u e l l e : StBA, BMELV (426).

21. Anlageinvestitionen nach Wirtschaftsbereichen

2020700

Jahr	Ausrüstungen und sonstige Anlagen	Bauten	Anlagen zusammen[1)]	Ausrüstungen und sonstige Anlagen	Bauten	Anlagen zusammen[1)]
	in jeweiligen Preisen, in Mrd. €			preisbereinigt, Kettenindex (2000 = 100)		
			Land- und Forstwirtschaft, Fischerei			
1991	5,13	1,61	6,74	123,88	96,18	115,80
1995	4,23	2,01	6,24	94,19	106,93	97,88
1996	4,32	1,92	6,24	94,86	102,14	96,94
1997	4,06	1,87	5,93	88,49	100,01	91,81
1998	4,46	1,93	6,39	96,12	103,22	98,16
1999	4,68	1,88	6,56	100,43	101,62	100,77
2000	4,69	1,86	6,55	100,00	100,00	100,00
2001	4,32	1,86	6,18	91,47	101,08	94,20
2002	4,46	1,79	6,25	93,59	97,82	94,81
2003	4,12	1,60	5,72	85,83	86,89	86,16
2004	4,45	1,48	5,93	91,66	79,83	88,42
2005	4,86	1,61	6,47	98,05	85,76	94,68
2006	5,25	1,70	6,95	104,30	88,96	100,09
			darunter: Landwirtschaft[2)]			
1991	4,91	1,48	6,39	123,38	95,43	115,41
1995	4,06	1,86	5,92	93,95	105,70	97,29
1996	4,16	1,78	5,94	94,88	101,15	96,63
1997	3,91	1,73	5,64	88,49	98,88	91,42
1998	4,30	1,80	6,10	96,19	102,88	98,07
1999	4,53	1,77	6,30	100,89	102,31	101,29
2000	4,52	1,74	6,26	100,00	100,00	100,00
2001	4,17	1,71	5,88	91,59	99,43	93,77
2002	4,32	1,70	6,02	94,01	99,43	95,52
2003	3,98	1,54	5,52	85,96	89,49	86,95
2004	4,30	1,42	5,72	91,79	81,94	89,16
2005	4,71	1,55	6,26	98,41	88,29	95,71
2006	.	.	.	.	.	.
			Produzierendes Gewerbe			
1991	74,25	18,26	92,51	113,40	122,76	115,49
1995	59,00	20,71	79,71	86,80	125,26	94,25
1996	59,69	18,93	78,62	87,48	115,34	92,85
1997	59,30	17,17	76,47	86,98	105,29	90,50
1998	63,10	16,88	79,98	92,74	104,12	94,93
1999	65,96	16,95	82,91	97,55	105,48	99,07
2000	67,85	16,18	84,03	100,00	100,00	100,00
2001	68,73	15,67	84,40	101,34	96,85	100,48
2002	62,94	13,71	76,65	93,04	85,05	91,50
2003	61,47	12,21	73,68	91,67	75,93	88,64
2004	61,62	12,05	73,67	91,88	73,94	88,42
2005	60,87	11,08	71,95	90,49	67,31	86,01
2006	65,91	11,64	77,55	97,77	68,95	92,19

Fußnoten siehe Seite 23

Fortsetzung Seite 22

Noch: **21. Anlageinvestitionen nach Wirtschaftsbereichen**

Jahr	Ausrüstungen und sonstige Anlagen	Bauten	Anlagen zusammen[1)]	Ausrüstungen und sonstige Anlagen	Bauten	Anlagen zusammen[1)]
	in jeweiligen Preisen, in Mrd. €			preisbereinigt, Kettenindex (2000 = 100)		
			darunter: Ernährungsgewerbe			
1991	6,62	1,34	7,96	175,76	165,28	174,04
1995	4,57	1,41	5,98	112,78	153,39	120,22
1996	4,25	1,21	5,46	103,65	131,63	108,76
1997	3,92	0,96	4,88	95,60	104,43	97,21
1998	4,02	0,92	4,94	97,80	100,08	98,21
1999	4,06	0,98	5,04	99,02	107,69	100,60
2000	4,12	0,91	5,03	100,00	100,00	100,00
2001	4,13	0,83	4,96	99,51	91,21	98,01
2002	4,34	0,87	5,21	104,57	95,61	102,95
2003	4,27	0,74	5,01	102,40	81,32	98,60
2004	4,42	0,74	5,16	105,76	80,22	101,16
2005	4,27	0,76	5,03	101,45	81,30	97,83
2006	.	.	.	.	.	.
			Handel, Gastgewerbe und Verkehr			
1991	34,54	19,94	54,48	81,32	137,26	97,54
1995	29,37	20,60	49,97	70,59	127,19	86,75
1996	28,97	18,37	47,34	71,09	114,41	83,52
1997	31,08	17,28	48,36	77,15	108,37	86,17
1998	31,83	17,03	48,86	80,60	107,43	88,38
1999	33,86	18,60	52,46	88,02	118,47	96,84
2000	38,37	15,83	54,20	100,00	100,00	100,00
2001	35,47	16,02	51,49	94,21	101,26	96,27
2002	33,90	15,92	49,82	91,82	101,26	94,59
2003	31,76	15,62	47,38	88,52	99,67	91,80
2004	36,28	15,97	52,25	102,09	100,44	101,47
2005	38,45	16,12	54,57	109,21	100,13	106,29
2006	40,44	16,95	57,39	116,37	102,61	111,98
			Finanzierung, Vermietung und Unternehmensdienstleister			
1991	38,34	106,36	144,70	47,87	78,04	68,74
1995	41,40	158,46	199,86	52,15	99,64	84,34
1996	44,73	158,04	202,77	57,67	99,69	86,22
1997	50,05	158,61	208,66	65,53	99,86	88,93
1998	57,14	158,61	215,75	77,21	100,03	92,85
1999	62,14	158,52	220,66	86,91	100,53	96,28
2000	71,20	158,45	229,65	100,00	100,00	100,00
2001	70,09	148,70	218,79	101,19	93,96	96,20
2002	62,75	139,37	202,12	93,45	88,27	89,88
2003	62,51	137,97	200,48	97,17	87,27	90,29
2004	63,61	133,46	197,07	99,92	83,17	88,17
2005	68,22	130,72	198,94	109,66	80,75	89,21
2006	73,14	140,23	213,37	120,01	84,75	95,00

Fußnote siehe nächste Seite

Fortsetzung Seite 23

Noch: **21. Anlageinvestitionen nach Wirtschaftsbereichen**

Jahr	Ausrüstungen und sonstige Anlagen	Bauten	Anlagen zusammen[1)]	Ausrüstungen und sonstige Anlagen	Bauten	Anlagen zusammen[1)]
	in jeweiligen Preisen, in Mrd. €			preisbereinigt, Kettenindex (2000 = 100)		
			Öffentliche und private Dienstleister			
1991	20,99	44,51	65,50	65,22	100,30	87,41
1995	20,34	57,29	77,63	64,15	114,28	95,08
1996	20,69	53,53	74,22	66,33	107,62	91,83
1997	21,28	51,94	73,22	68,38	105,07	91,05
1998	24,46	49,68	74,14	80,66	100,72	93,13
1999	27,23	50,36	77,59	92,37	102,59	98,75
2000	29,39	49,53	78,92	100,00	100,00	100,00
2001	27,46	48,36	75,82	95,17	97,44	96,59
2002	27,12	45,80	72,92	96,56	92,50	93,98
2003	26,55	45,73	72,28	97,77	92,42	94,37
2004	26,82	45,00	71,82	100,64	89,99	93,82
2005	28,69	43,87	72,56	109,95	86,89	95,03
2006	29,94	46,66	76,60	117,31	89,82	99,48
			Alle Wirtschaftsbereiche			
1991	173,25	190,68	363,93	77,93	89,77	84,89
1995	154,34	259,07	413,41	68,84	106,25	88,52
1996	158,40	250,79	409,19	71,41	103,35	88,24
1997	165,77	246,87	412,64	75,28	101,84	89,30
1998	180,99	244,13	425,12	83,64	100,95	92,82
1999	193,87	246,31	440,18	91,56	102,46	97,36
2000	211,50	241,85	453,35	100,00	100,00	100,00
2001	206,07	230,61	436,68	98,92	95,40	97,04
2002	191,17	216,59	407,76	93,45	89,84	91,52
2003	186,41	213,13	399,54	93,61	88,37	90,80
2004	192,78	207,96	400,74	97,55	85,05	90,76
2005	201,09	203,40	404,49	102,91	82,41	91,70
2006	214,68	217,18	431,86	111,14	85,93	97,32

Anm.: Stand: August 2007.

1) Neue Güter einschl. selbsterstellter Anlagen, ohne Umsatzsteuer (soweit der Investor die Möglichkeit zum Vorsteuerabzug hat). - 2) Ohne Wohnbauten sowie ohne landwirtschaftlichen Wegebau und andere staatliche Infrastrukturmaßnahmen für die Landwirtschaft.

Q u e l l e: StBA, BMELV (426).

22. Volkseinkommen je Einwohner und Arbeitnehmerentgelt

€

2020800

Jahr	Volkseinkommen		Arbeitnehmer-entgelt	Sozialbeiträge der Arbeitgeber	Bruttolöhne und -gehälter
	je Einwohner	je Erwerbstätigen	monatlich je Arbeitnehmer		
1991	14 910	30 879	2 008	365	1 643
1995	17 110	37 159	2 458	472	1 986
1996	17 311	37 808	2 490	476	2 014
1997	17 533	38 401	2 509	492	2 017
1998	17 873	38 672	2 532	496	2 036
1999	18 118	38 707	2 561	496	2 065
2000	18 548	38 944	2 610	514	2 096
2001	18 956	39 700	2 651	517	2 134
2002	19 109	40 314	2 687	524	2 163
2003	19 353	41 240	2 729	539	2 190
2004	20 007	42 459	2 740	536	2 204
2005	20 508	43 535	2 738	528	2 210
2006	21 262	44 802	2 767	538	2 229

Anm.: Stand: August 2007.

Q u e l l e: StBA, BMELV (426).

B

23. Arbeitnehmerentgelt (Inländer)

2020900

Jahr	Arbeitnehmer-entgelt	Sozialbeiträge der Arbeitgeber	Bruttolöhne und -gehälter	
			insgesamt	monatlich je Arbeit-nehmer
	Mrd. €			€
1991	847,01	154,02	692,99	1 643
1992	917,17	167,32	749,85	1 812
1993	938,77	169,69	769,08	1 890
1995	997,02	191,68	805,34	1 986
1996	1 006,62	192,39	814,23	2 014
1997	1 010,69	197,87	812,82	2 017
1998	1 032,25	202,44	829,81	2 036
1999	1 059,51	204,96	854,55	2 065
2000	1 100,06	216,70	883,36	2 096
2001	1 120,61	218,59	902,02	2 134
2002	1 128,32	220,16	908,16	2 163
2003	1 132,08	223,80	908,28	2 190
2004	1 137,07	222,74	914,33	2 204
2005	1 129,90	217,99	911,91	2 210
2006	1 149,36	223,38	925,98	2 229

Anm.: Stand: August 2007. Q u e l l e: StBA, BMELV (426).

24. Käufe der privaten Haushalte im Inland nach Verwendungszwecken

2021200

Verwendungszweck	1991	2000	2002	2003	2004	2005	2006
In jeweiligen Preisen							
Mrd. €							
Käufe der privaten Haushalte im Inland	847,12	1 149,69	1 198,08	1 214,70	1 239,35	1 259,99	1 291,12
Nahrungsmittel u. alkoholfr. Getränke	114,20	132,14	138,18	137,31	139,39	141,04	142,53
Alkoholische Getränke, Tabakwaren	36,39	40,24	43,32	43,21	43,22	44,48	43,59
Bekleidung, Schuhe	67,37	69,53	68,26	66,31	65,54	66,37	66,91
Wohnung, Wasser, Strom, Gas u. a. Brennstoffe	162,60	266,46	281,56	289,18	295,24	305,04	315,04
Einrichtungsgegenstände (Möbel), Apparate, Geräte und Ausrüstg f. d. Haushalt sowie der. Instandhaltung	71,20	90,53	87,45	86,17	86,84	86,81	89,28
Gesundheitspflege	24,51	47,37	52,78	54,82	58,97	59,35	62,30
Verkehr	127,04	157,68	165,42	167,51	174,01	173,50	181,62
Nachrichtenübermittlung	14,78	28,67	33,31	34,18	34,61	34,70	35,42
Freizeit, Unterhaltung und Kultur	79,91	115,94	116,43	115,52	117,55	118,48	119,61
Bildungswesen	4,41	7,89	8,31	8,90	8,99	9,09	9,25
Beherbergungs- und Gaststätten-dienstleistungen	48,45	65,70	65,77	65,93	66,95	67,60	69,24
Sonstige Waren u. Dienstleistungen	96,26	127,54	137,29	145,66	148,04	153,53	156,33
Konsumausgaben von Inländern in der übrigen Welt	31,70	51,78	53,27	55,47	54,67	54,32	56,54
Konsumausgaben von Gebietsfremden im Inland	19,47	21,14	23,57	22,94	24,14	24,16	26,10
Konsumausgaben der inländischen priv. Haushalte	859,35	1 180,33	1 227,78	1 247,23	1 269,88	1 290,15	1 321,56
Konsumausgaben privater Organisa-tionen ohne Erwerbszweck	20,51	33,83	35,68	37,37	37,65	36,25	35,94
Private Konsumausgaben	**879,86**	**1 214,16**	**1 263,46**	**1 284,60**	**1 307,53**	**1 326,40**	**1 357,50**
dgl. (€) je Einwohner	11 000	14 773	15 318	15 567	15 849	16 085	16 481

Fortsetzung Seite 26

Noch: **24. Käufe der privaten Haushalte im Inland nach Verwendungszwecken**

Verwendungszweck	1991	2000	2002	2003	2004	2005	2006
			Preisbereinigt Kettenindex (2000 = 100)				
Käufe der privaten Haushalte im Inland	85,49	100,00	101,39	101,11	101,50	101,60	102,65
Nahrungsmittel u. alkoholfr. Getränke	91,16	100,00	99,42	98,71	100,44	101,27	100,52
Alkoholische Getränke, Tabakwaren	106,37	100,00	102,36	97,59	92,21	88,41	84,12
Bekleidung, Schuhe	106,24	100,00	96,91	94,84	94,45	97,62	99,30
Wohnung, Wasser, Strom, Gas u. a. Brennstoffe	83,89	100,00	102,52	103,66	104,30	105,03	105,75
Einrichtungsgegenstände (Möbel), Apparate, Geräte und Ausrüstg f. d. Haushalt sowie der. Instandhaltung	88,59	100,00	94,61	92,70	93,46	93,33	95,82
Gesundheitspflege	61,85	100,00	110,97	115,66	108,19	106,69	111,20
Verkehr	100,98	100,00	101,60	100,80	102,46	98,97	100,87
Nachrichtenübermittlung	41,73	100,00	121,40	123,81	126,53	129,09	137,27
Freizeit, Unterhaltung und Kultur	71,49	100,00	99,75	100,24	103,33	104,50	105,96
Bildungswesen	94,96	100,00	100,26	105,09	103,44	102,86	102,52
Beherbergungs- und Gaststätten-dienstleistungen	90,21	100,00	94,89	94,44	95,23	95,34	96,52
Sonstige Waren u. Dienstleistungen	75,92	100,00	104,51	102,61	101,55	103,20	103,33
Konsumausgaben von Inländern in der übrigen Welt	76,94	100,00	96,62	103,15	100,19	96,34	99,73
Konsumausgaben von Gebietsfremden im Inland	109,70	100,00	106,36	102,16	105,63	101,95	107,86
Konsumausgaben der inländischen priv. Haushalte	84,72	100,00	101,10	101,20	101,39	101,39	102,46
Konsumausgaben privater Organisa-tionen ohne Erwerbszweck	71,08	100,00	100,47	101,82	102,07	99,85	97,73
Private Konsumausgaben	**84,34**	**100,00**	**101,07**	**101,20**	**101,39**	**101,32**	**102,30**

Anm.: Stand: August 2007. Q u e l l e: StBA, BMELV (426).

25. Verfügbares Einkommen der privaten Haushalte und seine Verwendung

Mrd. €

2021000

Jahr[1)]	Ausgabenkonzept		Verbrauchskonzept		Zunahme betrieblicher Versorgungs-ansprüche	Sparen	Sparquote %
	Verfügbares Einkommen	Private Konsum-ausgaben	Verfügbares Einkommen[2)]	Individual-konsum[3)]			
1991	1 000,51	879,86	1 158,59	1 037,94	9,57	130,22	*12,9*
1995	1 187,96	1 067,19	1 393,60	1 272,83	10,96	131,73	*11,0*
1996	1 212,57	1 091,50	1 424,54	1 303,47	7,64	128,71	*10,5*
1997	1 232,97	1 115,78	1 445,23	1 328,04	8,26	125,45	*10,1*
1998	1 253,37	1 137,51	1 468,71	1 352,85	11,67	127,53	*10,1*
1999	1 285,54	1 175,01	1 505,37	1 394,84	12,19	122,72	*9,5*
2000	1 322,16	1 214,16	1 547,00	1 439,00	15,24	123,24	*9,2*
2001	1 374,09	1 258,57	1 605,95	1 490,43	15,42	130,94	*9,4*
2002	1 385,23	1 263,46	1 623,49	1 501,72	17,53	139,30	*9,9*
2003	1 414,08	1 284,60	1 656,44	1 526,96	17,67	147,15	*10,3*
2004	1 440,85	1 307,53	1 680,67	1 547,35	18,48	151,80	*10,4*
2005	1 465,30	1 326,40	1 712,12	1 573,22	17,25	156,15	*10,5*
2006	1 493,72	1 357,50	1 747,10	1 610,88	22,20	158,42	*10,5*

Anm.: Haushalte einschl. privater Organisationen ohne Erwerbszweck.

1) Stand: August 2007. - 2) Verfügbares Einkommen (Ausgabenkonzept) zuzüglich empfangene, abzüglich geleistete soziale Sachtransfers. - 3) Private Konsumausgaben zuzüglich der Konsumausgaben des Staates für den Individualverbrauch.

Q u e l l e: StBA, BMELV (426).

B

26. Käufe der privaten Haushalte im Inland von Nahrungs- und Genussmitteln

2021300

Jahr	Nahrungs-mittel	Alko-holfreie Getränke	Nahrungsmittel und alkoholfreie Getränke zusammen	Alkoho-lische Getränke	Tabak-waren	Nahrungsmittel, Getränke, Tabakwaren zusammen	Verpfle-gungs-dienst-leistungen[1)]	Käufe der priv. Haushalte im Inland insgesamt
				Mrd. €[2)]				
1991	102,90	11,53	114,43	19,46	17,04	150,93	43,23	847,12
1992	107,38	11,77	119,15	19,88	16,77	154,80	42,74	876,18
1993	107,90	13,19	121,09	20,58	17,07	158,74	48,10	942,73
1994	107,83	14,05	121,88	20,37	17,87	160,12	50,13	980,76
1995	109,64	15,26	124,90	20,00	18,22	163,12	51,13	1 013,34
1996	108,98	15,72	124,70	20,07	18,51	163,28	51,25	1 039,58
1997	109,07	15,99	125,06	19,62	19,14	163,82	52,50	1 062,50
1998	111,04	16,26	127,30	19,38	19,90	166,58	52,97	1 081,86
1999	112,41	16,52	128,93	19,17	21,09	169,19	54,33	1 113,84
2000	114,96	17,18	132,14	19,45	20,79	172,38	56,09	1 149,69
2001	120,32	17,61	137,93	19,54	21,57	179,04	57,39	1 194,03
2002	120,76	17,42	138,18	19,99	23,33	181,50	56,59	1 198,08
2003	120,03	17,60	137,63	19,92	23,29	180,84	54,61	1 212,16
2004	121,97	17,81	139,78	20,31	23,03	183,12	55,22	1 234,91
2005	125,10	18,56	143,66	20,74	24,09	188,49	55,43	1 256,10
2006	126,39	18,87	145,26	20,78	23,20	189,24	56,50	1 283,40
				Anteil in %				
1991	*12,1*	*1,4*	*13,5*	*2,3*	*2,0*	*17,8*	*5,1*	*100*
1992	*12,3*	*1,3*	*13,6*	*2,2*	*1,9*	*17,7*	*4,9*	*100*
1993	*11,4*	*1,4*	*12,8*	*2,2*	*1,8*	*16,8*	*5,1*	*100*
1994	*11,0*	*1,4*	*12,4*	*2,1*	*1,8*	*16,3*	*5,1*	*100*
1995	*10,8*	*1,5*	*12,3*	*2,0*	*1,8*	*16,1*	*5,0*	*100*
1996	*10,5*	*1,5*	*12,0*	*1,9*	*1,8*	*15,7*	*4,9*	*100*
1997	*10,3*	*1,5*	*11,8*	*1,8*	*1,8*	*15,4*	*4,9*	*100*
1998	*10,3*	*1,5*	*11,8*	*1,8*	*1,8*	*15,4*	*4,9*	*100*
1999	*10,1*	*1,5*	*11,6*	*1,7*	*1,9*	*15,2*	*4,9*	*100*
2000	*10,0*	*1,5*	*11,5*	*1,7*	*1,8*	*15,0*	*4,9*	*100*
2001	*10,1*	*1,5*	*11,6*	*1,6*	*1,8*	*15,0*	*4,8*	*100*
2002	*10,1*	*1,5*	*11,5*	*1,7*	*1,9*	*15,1*	*4,7*	*100*
2003	*9,9*	*1,5*	*11,4*	*1,6*	*1,9*	*14,9*	*4,5*	*100*
2004	*9,9*	*1,4*	*11,3*	*1,6*	*1,9*	*14,8*	*4,5*	*100*
2005	*10,0*	*1,5*	*11,4*	*1,7*	*1,9*	*15,0*	*4,4*	*100*
2006	*9,8*	*1,5*	*11,3*	*1,6*	*1,8*	*14,7*	*4,4*	*100*

1) Verzehr in Kantinen, Gaststätten u.ä.. - 2) In jeweiligen Preisen.

Q u e l l e: StBA, BMELV (425).

27. Umweltökonomische Kennzahlen

2021400

Merkmal	1991	1995	2000	2004	2005
Wassereinsatz (Mill. m^3)					
Landwirtschaft und Jagd	1 436	916	467	425	.
Ernährungsgewerbe und Tabakverarb.	615	551	578	481	.
Alle Wirtschaftsbereiche	47 687	45 510	41 689	36 955	.
Konsum der privaten Haushalte[1)]	3 550	3 313	3 233	3 209	.
Emissionen von Treibhausgasen (Mill. t CO_2-Äquivalent)					
Kohlendioxid (CO_2)					
Landwirtschaft[2)]	53,4	52,2	51,9	50,9	.
Alle Sektoren	995,8	920,2	886,3	885,9	.
Methan (CH_4)					
Landwirtschaft[2)]	25,8	25,5	24,2	22,7	22,6
Alle Sektoren	94,3	81,7	64,9	49,4	.
Lachgas (N_2O)					
Landwirtschaft[2)]	43,9	40,5	42,5	40,8	40,4
Alle Sektoren	83,1	77,7	59,6	62,3	.
Emissionen von Ammoniak (1 000 t)					
Landwirtschaft[2)]	628,1	619,8	618,5	619,2	612,2
Alle Sektoren	670,4	643,1	647,8	643,0	.

1) Im Inland. - 2) Einschl. Emissionen des Energieverbrauchs in landwirtschaftlichen Betrieben; ohne Emissionen aus der Herstellung von Vorleistungsgütern.

Q u e l l e: Umweltökonomische Gesamtrechnungen (Energieverbrauch, Wassereinsatz), Nationaler Inventarbericht (Emissionen von Treibhausgasen und Ammoniak), BMELV (425).

B

C. Landwirtschaft

V o r b e m e r k u n g e n : Soweit nicht besonders vermerkt, umfasst der Bereich Landwirtschaft auch den Gartenbau und den Weinbau (siehe Kap. C. VIII.).

Zahlreiche der hier aufgeführten Ergebnisse stammen aus Erhebungen des Statistischen Bundesamtes, und zwar aus den laufenden Statistiken dieses Amtes, z. B. über Bodennutzung, Ernte und Viehbestände, den Landwirtschaftszählungen und Agrarberichterstattungen/Agrarstrukturerhebungen In einigen Kapiteln (I, III, IV, VI-VIII sowie X) lagen bei Redaktionsschluss teilweise keine aktuelleren Daten vor.

Ferner wurden im Bundesministerium für Ernährung, Landwirtschaft und Verbraucherschutz (BMELV) anfallende Ergebnisse aus den sogenannten "Geschäftsstatistiken" und anderen Berichten aufgenommen. Hiervon sind u. a. Statistiken, die aus den Meldungen der Länderministerien entstanden sind, zu nennen.

Die Kapitel über die Verwendung der pflanzlichen Produktion und die Futtermittelwirtschaft, über die gesamte Nahrungsmittelproduktion sowie über die Berechnung des Produktionswertes und der Vorleistungen sind aus den Ergebnissen der im BMELV über diese Gebiete bearbeiteten Gesamtrechnungen entstanden. Auf die einschränkenden Erläuterungen in den "Allgemeinen Vorbemerkungen" (s. S. XXVI) wird hingewiesen.

I. Betriebe

V o r b e m e r k u n g e n : Dieses Kapitel enthält insbesondere Ergebnisse der Landwirtschaftszählung 1999 und der Agrarstrukturerhebung 2005, daneben auch aus früheren Agrarberichterstattungen. Während sich bis 1998 der Erfassungsbereich der totalen Agrarberichterstattung auf alle Betriebe und Besitzeinheiten mit einer landwirtschaftlich oder forstwirtschaftlich genutzten Fläche von jeweils 1 ha und mehr sowie auf alle Betriebe und Besitzeinheiten mit einer landwirtschaftlich genutzten Fläche unter 1 ha (einschließlich der Betriebe ohne landwirtschaftlich genutzte Fläche), deren natürliche Erzeugungseinheiten mindestens einer jährlichen landwirtschaftlichen Markterzeugung von 1 ha landwirtschaftlich genutzter Fläche entsprechen, erstreckte, wurden Forstbetriebe in der Abgrenzung nach der Hauptproduktionsrichtung (siehe unten) in Jahren mit repräsentativer Agrarberichterstattung nicht erfasst. Aus der Erfassung der betrieblichen Einheiten im Rahmen der Bodennutzungshaupterhebung werden Zahl und Fläche der landwirtschaftlichen Betriebe nach Größenklassen ermittelt (Tabelle 29).

Ab 1999 ist die untere Erfassungsgrenze auf 2 ha LF angehoben worden. Landwirtschaftliche Betriebe mit weniger als 2 ha LF werden nur noch erfasst, wenn festgelegte Mindestgrößen ausgewählter Tierkategorien oder Spezialkulturen erreicht bzw. überschritten werden. Für Forstbetriebe gelten 10 ha Waldfläche als untere Grenze.

Den weiteren Tabellen zur Betriebsstruktur sind das gemeinschaftliche Klassifizierungssystem der landwirtschaftlichen Betriebe (Tabelle 28) sowie die Ansätze für die Betriebsklassifizierung vorangestellt. Die EU-Typologie ersetzt ab der Agrarstrukturerhebung 2003 die bisherige nationale Betriebssystematik der Agrarwirtschaft. In Tabelle 30 sind die für 2005/2006 maßgebenden Standarddeckungsbeiträge ausgewiesen. Als Maßeinheit wird die E u r o p ä i s c h e G r ö ß e n e i n h e i t (E G E) verwendet, die einem Standarddeckungsbeitrag von 1 200 € entspricht.

In den Tabellen 39 und 40 werden die landwirtschaftlichen Betriebe von Einzelunternehmen und ihre Flächen nach dem Erwerbscharakter dargestellt. Die Gliederung nach dem Erwerbscharakter entspricht der Abgrenzung nach sozialökonomischen Kriterien. Demnach sind Haupterwerbsbetriebe = Betriebe mit 1,5 und mehr Arbeitskräften (AK-Einheiten; s. Vorbemerkungen zu Kapitel C. III) je Betrieb oder 0,75 bis 1,5 Arbeitskräfte je Betrieb und einem Anteil des betrieblichen Einkommens am Gesamteinkommen von mindestens 50 %. Nebenerwerbsbetriebe = alle anderen Betriebe von Einzelunternehmen.

28. Klassifizierungssystem der EU für landwirtschaftliche Betriebe in Deutschland

3010210

	Betriebsbezeichnung	Produktionszweige und ihr Anteil am gesamten Standarddeckungsbeitrag des Betriebes	
Spezialisierte Betriebe	**Ackerbau**	Getreide, Hülsenfrüchte, Kartoffeln, Zuckerrüben, Handelsgewächse, Feldgemüse, Futterpflanzen, Sämereien, Hopfen	> 2/3
	Gartenbau	Gartenbauprodukte insgesamt (im Freiland und unter Glas)	> 2/3
	Gemüsebau	Gemüse, Erdbeeren	> 2/3
	Zierpflanzen	Blumen und Zierpflanzen	> 2/3
	Baumschulen[1)]	Baumschulprodukte	> 2/3
	Sonstiger Gartenbau	Gemüsebau oder Zierpflanzen oder Baumschulen jeweils	<= 2/3
	Dauerkulturen	Rebanlagen und Obstanlagen	> 2/3
	Weinbau	Rebanlagen	> 2/3
	Obstbau	Obstanlagen	> 2/3
	Sonstige Dauerkulturen	Rebanlagen oder Obstanlagen jeweils	<= 2/3
	Futterbau	Rinder, Schafe, Ziegen, Pferde	> 2/3
	Milchvieh	Milchkühe, Färsen, weibliche Jungrinder	> 2/3
	Sonstiger Futterbau	Zucht- und Mastrinder, Schafe, Ziegen, Pferde	> 2/3
	Veredlung	Schweine, Geflügel	> 2/3
Nicht spezialisierte Betriebe	**Gemischtbetriebe**	Ackerbau oder Gartenbau oder Dauerkulturen oder Futterbau oder Veredlung jeweils	<= 2/3
	Pflanzenbauverbund	Ackerbau oder Gartenbau oder Dauerkulturen	> 1/3
		Futterbau oder Veredlung	<= 1/3
	Viehhaltungsverbund	Futterbau oder Veredlung	> 1/3
		Ackerbau oder Gartenbau oder Dauerkulturen	<=1/3
	Pflanzenbau-Viehhaltung	Futterbau oder Veredlung oder Ackerbau oder Gartenbau oder Dauerkulturen jeweils	<= 1/3

1) Baumschulen sind nach EU-Typologie Dauerkulturbetriebe.

Q u e l l e: BMELV 426.

C

29. Landwirtschaftliche Betriebe nach Größenklassen der landwirtschaftlichen Fläche

3010100

Betriebsgröße von ... bis unter ... ha LF[1)]	Früheres Bundesgebiet					
	1949	1960	1970	1980	1985	1990
	Zahl der Betriebe					
2 bis 5	553 061	387 069	250 956	154 877	134 393	111 456
5 bis 10	403 699	343 017	232 713	149 122	129 956	106 108
10 bis 15	171 819	188 172	158 189	102 305	89 424	72 484
15 bis 20	84 436	98 298	109 596	78 993	69 914	57 233
20 bis 25	72 170	79 162	66 081	59 462	53 535	44 732
25 bis 30			38 062	43 138	40 165	35 409
30 bis 40	40 251	42 853	53 414	50 476	49 888	47 776
40 bis 50				24 802	26 445	28 221
50 bis 75	12 621	13 672	16 284	21 474	25 300	30 739
75 bis 100				5 423	6 833	9 859
100 und mehr	2 971	2 639	3 011	4 395	5 150	7 100
Zusammen	**1 341 028**	**1 154 882**	**928 306**	**694 467**	**631 003**	**551 117**
1 bis 2 ha LF	305 723	230 368	154 812	102 911	89 832	78 623
unter 1 ha LF[2)]	145 064	115 486	63 806	39 074	37 456	37 456
Insgesamt	**1 791 815**	**1 500 736**	**1 146 924**	**836 452**	**758 291**	**667 286**
	Fläche der Betriebe in 1 000 ha					
2 bis 5	1 828,7	1 290,2	837,2	514,9	446,6	369,1
5 bis 10	2 860,1	2 483,3	1 691,4	1 086,0	947,1	770,7
10 bis 15	2 092,1	2 301,9	1 952,3	1 262,6	1 104,2	894,7
15 bis 20	1 451,1	1 688,6	1 895,5	1 372,6	1 214,9	995,0
20 bis 25	1 739,5	1 903,6	1 470,0	1 328,5	1 196,8	1 000,5
25 bis 30			1 037,3	1 179,2	1 098,9	969,5
30 bis 40	1 504,5	1 600,9	1 987,6	1 734,3	1 717,5	1 647,1
40 bis 50				1 100,9	1 175,4	1 256,8
50 bis 75	817,3	884,5	1 050,2	1 274,9	1 507,9	1 843,2
75 bis 100				461,3	581,3	839,5
100 und mehr	544,1	450,1	502,4	712,6	815,8	1 077,3
Zusammen	**12 837,5**	**12 603,0**	**12 424,0**	**12 027,9**	**11 806,4**	**11 663,4**
1 bis 2 ha LF	442,1	331,8	220,8	144,6	126,1	110,0
unter 1 ha LF[2)]	59,6	47,5	32,8	19,9	19,0	18,1
Insgesamt	**13 339,2**	**12 982,3**	**12 677,5**	**12 192,4**	**11 951,5**	**11 791,5**
	Durchschnittsgröße je Betrieb ab 2 ha LN/LF					
Zusammen	9,6	10,9	13,4	17,3	18,7	21,2

Fußnoten siehe Seite 32

Fortsetzung Seite 31

Noch: **29. Landwirtschaftliche Betriebe nach Größenklassen der landwirtschaftlichen Fläche**

Betriebsgröße von ... bis unter ... ha LF	Früheres Bundesgebiet[3)]						
	1991	1995	1998	1999	2001	2003	2005
Zahl der Betriebe							
2 bis 5	102 634	86 865	81 095	74 065	69 573	64 647	58 139
5 bis 10	100 134	84 560	74 461	70 339	64 244	58 497	52 720
10 bis 20	121 318	97 275	84 977	83 631	80 027	73 660	69 134
20 bis 30	75 961	62 250	54 826	49 992	42 563	38 069	35 239
30 bis 50	75 178	67 369	62 507	60 629	56 200	52 499	49 268
50 bis 75	32 382	35 184	35 516	35 592	35 410	34 789	34 018
75 bis 100	10 909	14 326	15 817	16 239	17 051	17 609	17 824
100 und mehr	7 901	12 114	14 787	15 665	17 501	19 569	21 270
Zusammen	**526 417**	**459 943**	**423 986**	**406 152**	**382 569**	**359 339**	**337 612**
1 bis 2 ha LF	72 286	64 874	60 304	35 415	34 103	29 835	27 957
unter 1 ha LF[2)]	33 453	30 322	25 724				
Insgesamt	**632 156**	**555 139**	**510 014**	**441 567**	**416 672**	**389 174**	**365 569**
Fläche der Betriebe in 1 000 ha							
2 bis 5	340,3	286,7	268,7	247,3	232,3	216,7	195,7
5 bis 10	725,6	608,0	537,2	508,3	464,6	423,5	383,0
10 bis 20	1 765,8	1 415,9	1 239,2	1 230,4	1 189,0	1 094,5	1 033,2
20 bis 30	1 869,0	1 534,1	1 351,7	1 237,3	1 057,4	945,6	874,4
30 bis 50	2 877,5	2 601,9	2 421,3	2 351,5	2 187,8	2 047,7	1 925,8
50 bis 75	1 945,3	2 129,6	2 157,5	2 164,5	2 156,9	2 125,0	2 080,6
75 bis 100	930,3	1 227,2	1 357,1	1 394,2	1 465,7	1 514,9	1 537,0
100 und mehr	1 192,9	1 817,0	2 239,2	2 382,8	2 691,3	3 039,0	3 365,4
Zusammen	**11 646,7**	**11 620,5**	**11 572,0**	**11 516,4**	**11 445,0**	**11 406,9**	**11 395,1**
1 bis 2 ha LF	101,0	90,0	86,3	29,5	27,9	24,4	22,6
unter 1 ha LF[2)]	17,0	15,0	13,7				
Insgesamt	**11 764,6**	**11 725,5**	**11 648,7**	**11 546,0**	**11 472,9**	**11 431,4**	**11 417,7**
Durchschnittsgröße je Betrieb ab 2 ha LF							
Zusammen	22,1	25,3	26,8	28,4	29,9	31,7	33,8

Betriebsgröße von ... bis unter ... ha LF	Deutschland[3)]						
	1991	1995	1998	1999	2001	2003	2005
Zahl der Betriebe							
2 bis 5	106 435	92 600	86 980	79 797	75 677	70 642	63 787
5 bis 10	102 219	88 082	78 043	73 949	68 048	62 166	56 245
10 bis 20	123 386	100 640	88 674	87 368	84 032	77 528	72 954
20 bis 30	76 873	63 835	56 519	51 772	44 379	39 817	37 047
30 bis 50	76 190	69 049	64 390	62 575	58 284	54 549	51 287
50 bis 75	33 079	36 423	36 895	36 999	36 903	36 257	35 469
75 bis 100	11 278	15 269	16 887	17 312	18 151	18 672	18 937
100 und mehr	11 916	19 897	23 276	24 358	26 324	28 463	30 297
Zusammen	**541 376**	**485 795**	**451 664**	**434 130**	**411 798**	**388 094**	**366 023**
1 bis 2 ha LF	75 893	69 270	64 639	37 830	37 138	32 603	30 558
unter 1 ha LF[2)]	36 550	32 679	27 586				
Insgesamt	**653 819**	**587 744**	**543 889**	**471 960**	**448 936**	**420 697**	**396 581**
Fläche der Betriebe in 1 000 ha							
2 bis 5	351,9	305,1	287,6	266,0	252,1	236,3	214,2
5 bis 10	740,3	633,3	563,1	534,3	492,0	450,0	408,4
10 bis 20	1 795,4	1 463,8	1 292,0	1 284,0	1 246,6	1 150,2	1 088,4
20 bis 30	1 891,2	1 572,9	1 393,1	1 280,9	1 101,7	988,3	918,7
30 bis 50	2 916,8	2 667,0	2 494,0	2 426,8	2 268,6	2 127,6	2 004,4
50 bis 75	1 988,0	2 205,6	2 242,8	2 251,4	2 249,2	2 215,7	2 169,5
75 bis 100	962,4	1 309,3	1 450,1	1 487,2	1 561,2	1 607,5	1 633,9
100 und mehr	6 277,1	6 978,0	7 444,6	7 589,9	7 894,6	8 206,0	8 562,2
Zusammen	**16 923,1**	**17 135,0**	**17 167,4**	**17 120,5**	**17 066,0**	**16 981,8**	**16 999,7**
1 bis 2 ha LF	105,9	96,1	89,6	31,0	29,8	26,2	24,3
unter 1 ha LF[2)]	17,9	15,8	13,0				
Insgesamt	**17 046,9**	**17 246,9**	**17 270,1**	**17 151,6**	**17 095,8**	**17 008,0**	**17 024,0**
Durchschnittsgröße je Betrieb ab 2 ha LF							
Zusammen	31,3	35,3	38,0	39,4	41,4	43,8	46,4

Fußnoten siehe nächste Seite

Fortsetzung Seite 32

C

Noch: **29. Landwirtschaftliche Betriebe nach Größenklassen der landwirtschaftlichen Fläche**

Betriebsgröße von ... bis unter ... ha LF	Neue Länder[3)]						
	1991	1995	1998	1999	2001	2003	2005
			Zahl der Betriebe				
2 bis 5	3 801	5 735	5 885	5 732	5 883	5 771	5 440
5 bis 10	2 085	3 522	3 582	3 610	3 679	3 554	3 418
10 bis 20	2 068	3 365	3 697	3 737	3 845	3 705	3 666
20 bis 30	912	1 585	1 693	1 780	1 743	1 681	1 742
30 bis 50	1 012	1 680	1 883	1 946	1 984	1 965	1 932
50 bis 75	697	1 239	1 379	1 407	1 414	1 387	1 383
75 bis 100	369	943	1 070	1 073	1 060	1 032	1 077
100 und mehr	4 015	7 783	8 489	8 693	8 779	8 841	8 974
darunter:							
100 bis 200	843	2 369	2 643	2 720	2 713	2 644	2 641
200 bis 500	628	2 375	2 745	2 883	2 979	3 086	3 195
500 bis 1 000	631	1 299	1 456	1 469	1 488	1 574	1 620
1 000 und mehr	1 908	1 740	1 645	1 621	1 599	1 537	1 518
Zusammen	**14 959**	**25 852**	**27 678**	**27 978**	**28 387**	**27 936**	**27 632**
1 bis 2 ha LF	3 607	4 396	4 335	2 415	2 308	2 146	2 018
unter 1 ha LF[2)]	3 097	2 357	1 862				
Insgesamt	**21 663**	**32 605**	**33 875**	**30 393**	**30 695**	**30 082**	**29 650**
			Fläche der Betriebe in 1 000 ha				
2 bis 5	11,6	18,4	19,0	18,6	19,1	18,9	17,9
5 bis 10	0,0	25,3	25,9	26,0	26,6	25,7	24,7
10 bis 20	0,0	47,9	52,8	53,6	55,3	53,4	52,9
20 bis 30	0,0	38,9	41,4	43,5	42,6	41,2	42,7
30 bis 50	0,0	65,1	72,7	75,3	77,0	76,7	75,2
50 bis 75	42,7	76,0	85,3	86,9	87,5	85,8	84,7
75 bis 100	32,1	82,0	93,0	93,0	92,0	89,9	93,7
100 und mehr	5 084,3	5 160,9	5 205,4	5 207,2	5 197,2	5 159,5	5 188,3
darunter:							
100 bis 200	118,1	342,4	383,9	394,5	393,5	386,2	386,4
200 bis 500	204,7	746,7	862,9	908,5	940,6	976,2	1 010,3
500 bis 1 000	472,7	942,0	1 045,9	1 053,9	1 062,8	1 126,3	1 154,8
1 000 und mehr	4,3	3,1	2 912,7	2 850,3	2 800,3	2 670,8	2 636,8
Zusammen	**5 170,7**	**5 514,5**	**5 595,4**	**5 604,1**	**5 597,2**	**5 550,9**	**5 580,1**
1 bis 2 ha LF	4,9	6,1	6,0	1,5	1,4	1,3	1,2
unter 1 ha LF[2)]	0,9	0,8	0,6				
Insgesamt	**5 176,6**	**5 521,4**	**5 602,1**	**5 605,6**	**5 598,6**	**5 552,2**	**5 581,3**
			Durchschnittsgröße je Betrieb ab 2 ha LF				
Zusammen	345,7	213,3	202,2	200,3	197,2	198,7	201,9

1) 1949 landwirtschaftliche Nutzfläche. - 2) Einschließlich Betriebe ohne LF, deren Erzeugungseinheiten mindestens dem durchschnittlichen Wert einer jährlichen landwirtschaftlichen Markterzeugung von 1 ha LF entsprechen. - 3) Ab 2001 früheres Bundesgebiet und neue Länder ohne Stadtstaaten; Deutschland einschließlich Stadtstaaten. Q u e l l e: StBA, BMELV (425).

30. Standarddeckungsbeiträge

3010300

Tierart bzw. Fruchtart		Standarddeckungsbeiträge[1] € je Tier bzw. € je ha	
		Wirtschaftsjahr 2005/06	Durchschnitt der Wirtschaftsjahre 2001/02 - 2005/06
Einhufer		232	205
Rinder unter 1 Jahr		234	272
Rinder, 1 bis unter 2 Jahre,	männlich	448	601
	weiblich	126	105
Rinder, 2 Jahre und älter,	männlich	314	395
Färsen, Kalbinnen		126	105
Milchkühe		1 316	1 430
Sonstige Kühe		119	306
Mutterschafe		25	48
Andere Schafe		25	26
Ziegen		47	34
Ferkel unter 20 kg LG		84	64
Mutterschweine		437	377
Andere Schweine		84	64
Masthähnchen und -hühnchen		1,13	1,34
Legehennen		9,05	8,91
Sonstiges Geflügel		6,38	7,38
Mutterkaninchen		127	146
Bienenstöcke		54	54
Weichweizen und Spelz		349	707
Hartweizen		423	715
Roggen		185	468
Gerste		299	607
Hafer (u. Sommermenggetreide)		246	563
Körnermais		412	688
Sonstiges Getreide		235	576
Hülsenfrüchte		90	424
Kartoffeln		3 317	2 268
Zuckerrüben		2 330	2 171
Futterhackfrüchte		507	459
Tabak		6 814	6 802
Hopfen		4 595	3 804
Raps und Rübsen		392	693
Sonnenblumen		263	495
Leinsamen (Öllein)		341	632
Andere Ölfrüchte		399	702
Flachs		416	700
Andere Handelsgewächse		392	693
Gemüse, Spargel, Erdbeeren im Feldanbau		11 402	10 650
Gemüse, Spargel, Erdbeeren im Gartenbau		16 650	15 684
Gemüse, Spargel, Erdbeeren unter Glas		143 189	134 878
Blumen und Zierpflanzen im Feldanbau		37 125	36 493
Blumen und Zierpflanzen im Gartenbau		360 113	353 980
Ackerwiesen und -weiden		266	264
Silomais		703	664
Sonstige Futterpflanzen		370	336
Sämereien u.Pflanzgut auf dem Ackerland		873	881
Sonstige Kulturen Ackerland		500	500
Schwarzbrache		50	50
Dauerwiesen und -weiden		357	332
Ertragsarme Weiden		92	91
Obstanlagen		8 978	8 995
Rebanlagen-Qualitätswein		8 039	8 073
Reb- und Baumschulen		25 985	26 815

1) Durchschnittliche Werte für Deutschland insgesamt, ab Wirtschaftsjahr 2005/06 ohne Flächenzahlungen und Tierprämien.

Q u e l l e: KTBL, BMELV (426).

C

31. Landwirtschaftliche Betriebe nach Rechtsformen

3010500

Rechtsform	1999					2005				
	Betriebe		Fläche		Durchschnittl. Betriebsgröße	Betriebe		Fläche		Durchschnittl. Betriebsgröße
	Zahl	Anteil in %	1000 ha LF	Anteil in %	ha LF	Zahl	Anteil in %	1000 ha LF	Anteil in %	ha LF
Neue Länder										
Einzelunternehmen	**23 946**	***78,8***	**1 317,3**	***23,5***	**55**	**23 096**	***77,9***	**1 441,4**	***25,8***	**62**
Personengesellschaften[1]	**3 199**	***10,5***	**1 280,3**	***22,8***	**400**	**3 218**	***10,9***	**1 244,7**	***22,3***	**387**
davon										
Gesell. bürgerl. Rechts	2 679	*8,8*	888,1	*15,8*	331	2 612	*8,8*	861,8	*15,4*	330
Offene Handelsges.	10	*0,0*	2,6	*0,0*	263	.	.	.	.	.
Kommanditgesellschaft	429	*1,4*	388,5	*6,9*	906	521	*1,8*	375,6	*6,7*	721
Sonstige Personengesellschaften	81	*0,3*	1,1	*0,0*	13	.	.	.	.	.
Juristische Personen des privaten Rechts[2]	**3 171**	***10,4***	**2 997,1**	***53,5***	**945**	**3 276**	***11,0***	**2 887,2**	***51,7***	**881**
davon										
eingetrag. Genossenschaft	1 205	*4,0*	1 702,2	*30,4*	1 413	1 079	*3,6*	1 515,5	*27,2*	1 405
GmbH	1 755	*5,8*	1 204,3	*21,5*	686	1 964	*6,6*	1 266,5	*22,7*	645
Aktiengesellschaft	65	*0,2*	83,6	*1,5*	1 286	76	*0,3*	97,2	*1,7*	1 279
Sonstige jur. Personen[2]	.	.	.	.	.	157	*0,5*	7,9	*0,1*	51
Juristische Personen des öffentlichen Rechts	**77**	***0,3***	**11,0**	***0,2***	**143**	**60**	***0,2***	**7,9**	***0,1***	**132**
Betriebe insgesamt	**30 393**	***100***	**5 605,6**	***100***	**184**	**29 650**	***100***	**5 581,3**	***100***	**188**
Früheres Bundesgebiet[3]										
Einzelunternehmen	**426 447**	***96,6***	**10 665,5**	***92,4***	**25**	**348 111**	***95,2***	**10 258,8**	***89,8***	**29**
Personengesellschaften[1]	**12 949**	***2,9***	**782,3**	***6,8***	**60**	**15 524**	***4,2***	**1 056,3**	***9,3***	**68**
davon										
Gesell. bürgerl. Rechts	11 048	*2,5*	743,4	*6,4*	67	12 819	*3,5*	994,2	*8,7*	78
Offene Handelsges.	106	*0,0*	1,4	*0,0*	13	.	.	.	.	.
Kommanditgesellschaft	515	*0,1*	17,7	*0,2*	34	728	*0,2*	34,8	*0,3*	48
Sonstige Personengesellschaften	1 248	*0,3*	18,7	*0,2*	15	.	.	.	.	.
Juristische Personen des privaten Rechts[2]	**1 330**	***0,3***	**49,6**	***0,4***	**37**	**1 251**	***0,3***	**61,1**	***0,5***	**49**
davon										
eingetrag. Genossenschaft	161	*0,0*	7,6	*0,1*	47	96	*0,0*	7,5	*0,1*	78
GmbH	652	*0,1*	15,2	*0,1*	23	689	*0,2*	20,9	*0,2*	30
Aktiengesellschaft	43	*0,0*	10,8	*0,1*	252	38	*0,0*	10,0	*0,1*	263
Sonstige jur. Personen[2]	.	.	.	.	.	428	*0,1*	22,7	*0,2*	53
Juristische Personen des öffentlichen Rechts	**841**	***0,2***	**48,6**	***0,4***	**58**	**683**	***0,2***	**41,6**	***0,4***	**61**
Betriebe insgesamt	**441 567**	***100***	**11 545,9**	***100***	**26**	**365 569**	***100***	**11 417,7**	***100***	**31**
Deutschland[3]										
Einzelunternehmen	**450 393**	***95,4***	**11 982,7**	***69,9***	**27**	**372 422**	***93,9***	**11 720,5**	***68,8***	**31**
Personengesellschaften[1]	**16 148**	***3,4***	**2 062,6**	***12,0***	**128**	**18 868**	***4,8***	**2 305,3**	***13,5***	**122**
davon										
Gesell. bürgerl. Rechts	13 727	*2,9*	1 631,4	*9,5*	119	15 545	*3,9*	1 859,6	*10,9*	120
Offene Handelsges.	116	*0,0*	4,0	*0,0*	35	101	*0,0*	7,5	*0,0*	74
Kommanditgesellschaft	944	*0,2*	406,2	*2,4*	430	1 254	*0,3*	410,8	*2,4*	328
Sonstige Personengesellschaften	1 329	*0,3*	19,8	*0,1*	15	1 968	*0,5*	27,4	*0,2*	14
Juristische Personen des privaten Rechts[2]	**4 501**	***1,0***	**3 046,8**	***17,8***	**677**	**4 542**	***1,1***	**2 948,5**	***17,3***	**649**
davon										
eingetrag. Genossenschaft	1 366	*0,3*	1 709,7	*10,0*	1 252	1 175	*0,3*	1 523,0	*8,9*	1 296
GmbH	2 407	*0,5*	1 219,5	*7,1*	507	2 660	*0,7*	1 287,6	*7,6*	484
Aktiengesellschaft	108	*0,0*	94,4	*0,6*	874	114	*0,0*	107,2	*0,6*	940
Sonstige jur. Personen[2]	78	*0,0*	3,7	*0,0*	47	593	*0,1*	30,7	*0,2*	52
Juristische Personen des öffentlichen Rechts	**918**	***0,2***	**59,5**	***0,3***	**65**	**749**	***0,2***	**49,7**	***0,3***	**66**
Betriebe insgesamt	**471 960**	***100***	**17 151,6**	***100***	**36**	**396 581**	***100***	**17 024,0**	***100***	**43**

Anm.: Landwirtschaftliche Betriebe mit 2 ha LF und mehr bzw. mit einer Mindestgröße an Erzeugungseinheiten.
1) Ohne nicht eingetragener Verein. - 2) Ohne eingetragener Verein. - 3) Einschließlich Stadtstaaten

Q u e l l e: StBA, BMELV (425).

32. Landwirtschaftliche Betriebe nach Rechtsformen und ausgewählten Merkmalen

2005[1)]

3010600

Betriebsgröße von ... bis unter ... ha LF	Zahl der Betriebe	LF	Ackerland	Getreide[2)]	Dauergrünland	Milchkühe[3)]	Mastschweine[4)]
		ha				Tiere	
	1 000						
Nach Größenklassen der landwirtschaftlich genutzten Fläche							
Einzelunternehmen insgesamt							
unter 2	24,4	20,2	4,6	0,7	3,3	4,5	81,2
2 - 5	59,5	200,6	60,0	39,3	121,4	9,2	46,8
5 - 10	55,1	400,1	176,1	121,5	197,2	42,7	129,9
10 - 20	70,9	1 059,2	559,9	372,9	463,5	278,3	411,3
20 - 30	36,0	895,1	508,8	314,7	367,6	327,6	514,5
30 - 50	49,1	1 915,5	1 179,1	688,8	717,9	740,9	1 472,4
50 - 100	49,7	3 463,9	2 324,2	1 317,5	1 123,1	1 175,6	3 695,6
100 und mehr	21,6	3 783,3	2 905,5	1 686,2	865,9	586,3	2 277,4
Zusammen	**366,3**	**11 738,0**	**7 718,1**	**4 541,4**	**3 859,9**	**3 165,0**	**8 629,2**
davon							
Früh. Bundesgebiet	343,3	10 298,5	6 635,0	3 892,3	3 511,0	3 067,6	8 518,4
Neue Länder	23,0	1 439,5	1 083,1	649,1	348,9	97,4	110,8
Einzelunternehmen im Haupterwerb							
unter 2	7,1	5,0	3,1	0,1	0,4	1,5	54,3
2 - 5	6,8	23,2	6,5	2,1	7,7	0,8	5,3
5 - 10	9,1	67,1	20,4	10,7	25,9	15,2	26,0
10 - 20	22,1	345,1	145,8	83,4	167,4	169,0	103,0
20 - 30	19,9	501,3	265,6	151,6	218,6	270,4	287,6
30 - 50	35,8	1 410,9	843,1	471,1	550,2	681,3	1 195,1
50 - 100	43,3	3 040,9	2 022,8	1 127,3	1 002,3	1 143,1	3 461,8
100 und mehr	20,3	3 584,6	2 752,6	1 594,7	820,1	582,0	2 238,3
Zusammen	**164,4**	**8 978,2**	**6 059,9**	**3 440,9**	**2 792,7**	**2 863,4**	**7 371,5**
davon							
Früh. Bundesgebiet	156,4	7 834,0	5 167,4	2 907,7	2 547,2	2 770,7	7 273,2
Neue Länder	8,0	1 144,2	892,5	533,2	245,5	92,7	98,3
Personengesellschaften							
unter 2	1,9	1,5	0,5	0,0	0,1	1,2	166,9
2 - 5	1,3	4,1	1,2	0,3	1,4	0,3	3,0
5 - 10	1,0	7,1	2,2	1,2	2,4	0,1	21,2
10 - 20	1,4	20,5	7,6	4,8	6,5	1,4	15,7
20 - 30	0,9	22,2	11,9	6,6	6,7	5,1	20,7
30 - 50	2,1	85,5	51,8	29,3	29,6	31,8	86,0
50 - 100	4,3	313,2	205,1	110,5	103,2	133,4	323,8
100 und mehr	5,9	1 849,8	1 491,5	831,6	351,4	374,7	593,9
Zusammen	**18,7**	**2 303,9**	**1 771,8**	**984,4**	**501,2**	**548,0**	**1 231,3**
davon							
Früh. Bundesgebiet	15,5	1 059,5	737,0	405,1	296,2	339,9	903,5
Neue Länder	3,2	1 244,4	1 034,7	579,2	205,0	208,1	327,8
Juristische Personen							
unter 2	0,6	0,3	0,1	0,0	0,0	2,7	263,6
2 - 5	0,3	1,0	0,2	0,0	0,5	1,0	6,9
5 - 10	0,2	1,5	0,3	0,0	0,8	-	10,4
10 - 20	0,3	4,0	1,0	0,3	2,4	0,1	9,3
20 - 30	0,2	3,8	1,2	0,5	1,8	0,2	0,2
30 - 50	0,2	6,8	2,8	1,0	3,1	0,2	22,9
50 - 100	0,3	20,8	11,0	5,2	8,5	4,2	18,1
100 und mehr	2,9	2 955,1	2 396,8	1 306,1	550,7	514,5	471,5
Zusammen	**4,9**	**2 993,3**	**2 413,5**	**1 313,2**	**567,8**	**522,9**	**803,0**
darunter:							
100 - 500	1,0	238,4	133,0	68,5	99,3	35,7	62,5
500 - 1 000	0,8	574,6	455,1	250,4	119,0	107,9	84,3
davon							
Früh. Bundesgebiet	1,6	97,3	62,8	34,2	30,6	10,1	59,0
Neue Länder	3,3	2 896,0	2 350,7	1 279,0	537,3	512,9	744,0

1) Ergebnisse der Agrarstrukturerhebung 2005. - 2) Einschl. Körnermais/CCM. - 3) Ohne Ammen- und Mutterkühe. - 4) Mit 50 kg und mehr Lebendgewicht einschl. ausgemerzter Zuchttiere.

Q u e l l e: StBA, BMELV (425).

C

33. Landwirtschaftliche Betriebe mit Pachtflächen

3010800

Erhebungsjahr[1)]	Landwirtschaftliche Betriebe			Landwirtschaftlich genutzte Fläche				
	insgesamt	darunter mit gepachteter LF	Anteil der Betriebe mit Pachtflächen an den Betrieben insgesamt	insgesamt[1)]	darunter gepachtete LF	Pachtfläche je Betrieb	Pachtanteil	Pachtentgelt
	1 000		%	1 000 ha		ha	%	€/ha
Früheres Bundesgebiet								
1985	741	432	*58,3*	11 884	4 044	9,4	*34,0*	198
1987	705	416	*59,0*	11 843	4 268	10,3	*36,0*	202
1989	665	395	*59,4*	11 768	4 489	11,4	*38,1*	214
1991	621	387	*62,4*	11 754	4 993	12,9	*42,5*	217
1993	579	362	*62,4*	11 731	5 292	14,6	*45,1*	217
1995	536	331	*61,7*	11 638	5 471	16,5	*47,0*	216
1997	504	311	*61,6*	11 623	5 607	18,0	*48,2*	218
1999	432	296	*68,3*	11 530	5 760	19,5	*50,0*	221
2001	407	278	*68,4*	11 394	5 926	21,3	*52,0*	225
2003	383	265	*69,2*	11 430	6 127	23,2	*53,6*	231
2005	360	253	*70,1*	11 455	6 104	24,1	*53,3*	227
Neue Länder								
1991	22	11	*48,8*	5 282	4 094	386,2	*77,5*	67
1993	27	15	*57,1*	5 291	4 753	310,7	*89,8*	77
1995	31	19	*59,7*	5 519	4 975	268,9	*90,1*	85
1997	32	20	*62,2*	5 559	5 064	254,5	*91,1*	90
1999	29	21	*69,6*	5 589	5 018	244,5	*89,8*	97
2001	29	21	*71,1*	5 584	4 919	262,2	*88,1*	104
2003	30	21	*70,3*	5 552	4 726	225,8	*85,1*	113
2005	29	21	*69,6*	5 580	4 531	220,7	*81,2*	119
Deutschland								
1991	643	398	*61,9*	17 037	9 087	22,8	*53,3*	141
1993	606	377	*62,2*	17 022	10 046	26,7	*59,0*	143
1995	567	349	*61,6*	17 157	10 446	29,9	*60,9*	147
1997	536	331	*61,7*	17 182	10 671	32,3	*62,1*	150
1999	462	316	*68,4*	17 119	10 778	34,0	*63,0*	158
2001	436	299	*68,6*	16 978	10 845	36,3	*63,9*	164
2003	412	285	*69,2*	16 982	10 853	38,0	*63,9*	174
2005	390	273	*70,1*	17 035	10 635	38,9	*62,4*	176

Anm.: Repräsentative Ergebnisse der Landwirtschaftszählungen und der Agrarberichterstattungen von 1985 bis 1999 sowie der Agrarstrukturerhebungen 2001 , 2003 und 2005.

1) Ab 1999 sind die Ergebnisse mit denen der Vorjahre aufgrund der Anhebung unterer Erfassungsgrenzen nur bedingt vergleichbar.

Q u e l l e: StBA, BMELV (425).

34. Besitz- und Eigentumsverhältnisse der landwirtschaftlichen Betriebe

3010900

Merkmal	Früheres Bundesgebiet			Neue Länder		Deutschland		
	1999	2003[1)]	2005	1999	2005	1999	2003	2005
Zahl der Betriebe in 1 000								
Betriebe mit								
selbstbewirtschafteter eigener LF	385,4	333,9	318,6	21,3	23,0	406,7	356,1	341,6
unentgeltlich zur Bewirtschaftung erhaltener LF	21,1	22,5	26,6	2,7	3,1	23,8	25,0	29,7
gepachteter LF	278,1	264,6	252,6	20,5	20,5	316,0	285,5	273,2
- von familienfremden Personen	272,0	242,6	233,3	19,0	19,4	291,0	261,7	252,7
- von Familienangehörigen	77,4	73,1	65,4	4,2	3,5	81,6	77,7	69,0
Betriebe insgesamt	**432,5**	**382,5**	**360,4**	**29,5**	**29,5**	**461,9**	**412,3**	**389,9**
darunter								
Betriebe ohne eigene LF	44,9	46,2	39,9	7,9	6,3	52,8	53,6	46,2
Betriebe mit eigener LF überhaupt	387,6	336,3	320,5	21,5	23,2	409,1	358,7	343,7
Anteil der Betriebe mit Pachtflächen an den Betrieben insgesamt in %	*68,3*	*69,2*	*70,1*	*69,6*	*69,6*	*68,4*	*69,2*	*70,1*
Fläche der Betriebe in 1 000 ha LF								
selbstbewirtschaftete eigene LF	5 674,8	5 183,3	5 186,1	515,9	987,4	6 190,7	5 956,9	6 173,5
unentgeltlich zur Bewirtschaftung erhalten	95,7	119,2	165,0	54,8	61,2	150,5	171,8	226,2
gepachtete LF	5 759,8	6 127,2	6 104,1	5 018,2	4 531,4	10 778,0	10 853,0	10 635,5
- von familienfremden Personen	4 912,1	5 239,7	5 368,8	4 946,2	4 470,4	9 858,3	9 885,0	9 839,1
- von Familienangehörigen	847,7	887,4	735,3	72,0	61,5	919,7	968,0	796,4
Selbstbewirtschaftete LF insgesamt	**11 530,3**	**11 429,7**	**11 455,3**	**5 588,8**	**5 580,0**	**17 119,2**	**16 981,8**	**17 035,2**
darunter								
Pachtfläche ohne eigene LF	1 151,3	1 271,9	1 110,1	1 405,9	806,7	2 557,2	2 302,1	1 916,8
eigene LF überhaupt	6 088,7	5 607,7	5 583,7	573,8	1 066,3	6 662,6	6 460,8	6 650,0
Pachtflächenanteil in %	*50,0*	*53,6*	*53,3*	*89,8*	*81,2*	*63,0*	*63,9*	*62,4*

Anm.: Ergebnisse der Landwirtschaftszählung 1999 sowie der Agrarstrukturerhebungen 2003 und 2005 (jeweils repräsentativ).
1) Ab 2003 einschließlich Berlin.

Q u e l l e: StBA, BMELV (425).

C

35. Landwirtschaftliche Betriebe der Rechtsform Einzelunternehmen und ihre Flächen nach Erwerbscharakter und Größenklassen

2005

3011300

Betriebsgröße von ... bis unter ... ha LF	Früheres Bundesgebiet			Neue Länder			Deutschland		
	Haupt-erwerb	Neben-erwerb	zu-sammen	Haupt-erwerb	Neben-erwerb	zu-sammen	Haupt-erwerb	Neben-erwerb	zu-sammen
Zahl der Betriebe in 1 000									
2 bis 5	6,5	47,8	54,3	0,3	4,9	5,2	6,8	52,7	59,5
5 bis 10	8,6	43,1	51,7	0,5	2,9	3,4	9,1	46,1	55,1
10 bis 20	21,7	45,7	67,4	0,5	3,0	3,5	22,1	48,8	70,9
20 bis 30	19,5	15,0	34,5	0,4	1,1	1,5	19,9	16,1	36,0
30 bis 50	35,2	12,2	47,4	0,6	1,1	1,7	35,8	13,3	49,1
50 bis 100	42,0	5,5	47,5	1,3	0,9	2,1	43,3	6,4	49,7
100 und mehr	16,8	0,8	17,6	3,5	0,5	4,0	20,3	1,3	21,6
Zusammen	**150,3**	**170,1**	**320,4**	**7,1**	**14,4**	**21,4**	**157,4**	**184,5**	**341,9**
unter 2 ha LF	6,1	16,7	22,8	1,0	0,6	1,6	7,1	17,3	24,4
Insgesamt	**156,4**	**186,8**	**343,3**	**8,0**	**15,0**	**23,0**	**164,4**	**201,9**	**366,3**
Fläche der Betriebe in 1 000 ha LF									
2 bis 5	22,3	161,1	183,3	0,9	16,4	17,3	23,2	177,5	200,6
5 bis 10	63,7	312,1	375,8	3,4	21,0	24,3	67,1	333,1	400,1
10 bis 20	338,2	670,5	1 008,7	6,9	43,5	50,4	345,1	714,0	1 059,2
20 bis 30	490,5	367,4	857,9	10,9	26,4	37,3	501,3	393,8	895,1
30 bis 50	1 388,1	463,4	1 851,4	22,8	41,2	64,0	1 410,9	504,6	1 915,5
50 bis 100	2 946,8	362,0	3 308,8	94,1	61,0	155,1	3 040,9	423,0	3 463,9
100 und mehr	2 579,9	113,4	2 693,3	1 004,7	85,4	1 090,0	3 584,6	198,8	3 783,3
Zusammen	**7 829,5**	**2 449,9**	**10 279,2**	**1 143,8**	**294,9**	**1 438,4**	**8 973,1**	**2 744,8**	**11 717,7**
unter 2 ha LF	4,5	14,7	19,2	0,6	0,5	1,0	5,0	15,2	20,2
Insgesamt	**7 834,0**	**2 464,5**	**10 298,5**	**1 144,2**	**295,3**	**1 439,5**	**8 978,2**	**2 759,8**	**11 738,0**
Durchschnittliche Flächenausstattung je Betrieb in ha									
2 bis 5	3,4	3,4	3,4	3,0	3,3	3,3	3,4	3,4	3,4
5 bis 10	7,4	7,2	7,3	6,8	7,2	7,1	7,4	7,2	7,3
10 bis 20	15,6	14,7	15,0	13,8	14,5	14,4	15,6	14,6	14,9
20 bis 30	25,2	24,5	24,9	27,3	24,0	24,9	25,2	24,5	24,9
30 bis 50	39,4	38,0	39,1	38,0	37,5	37,6	39,4	37,9	39,0
50 bis 100	70,2	65,8	69,7	72,4	67,8	73,9	70,2	66,1	69,7
100 und mehr	153,6	141,8	153,0	287,1	170,8	272,5	176,6	152,9	175,2
Zusammen	**52,1**	**14,4**	**32,1**	**161,1**	**20,5**	**67,2**	**57,0**	**14,9**	**34,3**
unter 2 ha LF	0,7	0,9	0,8	0,6	0,8	0,6	0,7	0,9	0,8
Insgesamt	**50,1**	**13,2**	**30,0**	**143,0**	**19,7**	**62,6**	**54,6**	**13,7**	**32,0**

Anm.: Die methodischen Änderungen bei der Berechnung der AK-Einheiten ab der Agrarstrukturerhebung 2003 (vgl. Vorbemerkungen zu Teil C. III) führen zu einer insgesamt höheren Zahl an AK-Einheiten. Dies beeinflusst auch die Zuordnung der Betriebe nach dem Erwerbscharakter, wobei vergleichsweise mehr Haupterwerbsbetriebe ausgewiesen werden.
Differenzen bei der Addition entstehen durch Unterdrückung von Einzelangaben. Q u e l l e: StBA, BMELV (425).

36. Landwirtschaftliche Betriebe nach betriebswirtschaftlicher Ausrichtung

2005[1)]

1 000

a. Nach Größenklassen der landwirtschaftlich genutzten Fläche

3011050

Betriebsform	Betriebe von ... bis unter ... ha LF						
	unter 5	5 - 10	10 - 20	20 - 30	30 - 50	50 -100	100 u. mehr
Ackerbaubetriebe	11,2	15,0	20,1	8,5	10,5	11,8	12,4
dar. spezialisiert auf							
Getreide, Ölsaaten, Eiweißpflanzen	8,1	11,6	14,1	5,5	5,9	5,6	7,4
Hackfrüchte	0,3	0,1	0,4	0,2	0,3	0,5	0,4
Getreide und Hackfrüchte	0,2	0,8	1,9	1,2	1,9	2,5	1,9
Feldgemüse	0,5	0,2	0,4	0,2	0,4	0,5	0,3
Gartenbaubetriebe	9,9	1,1	0,7	0,3	0,3	0,2	0,1
dar. spezialisiert auf							
Gemüse	1,3	0,2	0,2	0,1	0,1	0,1	0,1
Blumen und Zierpflanzen	6,7	0,3	0,2	0,0	0,0	0,0	0,0
Baumschulkulturen	1,6	0,5	0,3	0,1	0,1	0,1	0,0
Dauerkulturbetriebe	21,3	4,3	3,1	1,1	0,7	0,3	0,1
dar. spezialisiert auf							
Weinbau	15,0	2,7	1,9	0,5	0,4	0,2	0,0
Obstbau	5,1	1,2	1,0	0,5	0,2	0,1	0,1
Futterbaubetriebe (Weideviehbetriebe)	33,7	24,3	32,7	18,1	25,4	23,9	8,6
dav. spezialisiert auf							
Milcherzeugung	2,2	4,7	16,3	12,1	18,4	18,3	5,9
Rinderaufzucht, -mast	5,6	7,0	8,0	3,1	3,0	2,2	1,1
Milcherzeug., Rinderaufzucht, -mast	0,3	0,4	1,3	1,1	2,3	2,3	0,8
Schafe, Pferde u.a.	25,6	12,3	7,1	1,8	1,6	1,2	0,9
Veredlungsbetriebe	2,1	0,8	1,3	1,0	1,7	1,2	0,3
dar. spezialisiert auf							
Schweine	1,0	0,5	1,0	0,8	1,4	1,0	0,2
Geflügel	1,0	0,2	0,3	0,2	0,2	0,2	0,1
Pflanzenbauverbundbetriebe	2,5	2,1	2,3	1,0	1,3	1,4	0,9
Viehhaltungsverbundbetriebe	1,9	1,3	2,0	1,9	2,9	3,2	0,8
dav. mit Ausrichtung							
Weidevieh	0,9	0,8	1,3	1,0	1,7	1,7	0,5
Veredlung	1,0	0,5	0,7	0,9	1,2	1,5	0,3
Pflanzenbau-Viehhaltungsbetriebe	5,4	7,4	10,2	5,2	8,6	12,1	7,1
dar. mit Ausrichtung							
Ackerbau/Weidevieh	3,9	5,1	6,3	3,1	4,8	6,4	5,0
Ackerbau/Veredlung	1,1	1,9	3,7	2,0	3,7	5,6	2,1
Betriebe insgesamt	**88,0**	**56,3**	**72,5**	**37,1**	**51,4**	**54,2**	**30,4**

Fußnoten siehe nächste Seite

Fortsetzung Seite 40

Noch: **36. Landwirtschaftliche Betriebe nach betriebswirtschaftlicher Ausrichtung**
2005[1)]
1 000

b. Nach Größenklassen des Standarddeckungsbeitrages

Betriebsform	Betriebe mit Standarddeckungsbeitrag von ... bis unter ... EGE [2)]						
	unter 8	8 - 16	16 - 40	40 - 60	60 - 100	100 u. mehr	Betriebe insgesamt
Ackerbaubetriebe	33,5	16,4	15,7	6,2	6,9	11,0	89,6
dar. spezialisiert auf							
Getreide, Ölsaaten, Eiweißpflanzen	27,0	12,1	9,0	2,7	2,7	4,7	58,2
Hackfrüchte	0,3	0,3	0,5	0,3	0,4	0,5	2,3
Getreide und Hackfrüchte	0,8	1,6	3,1	1,4	1,7	1,7	10,3
Feldgemüse	0,2	0,2	0,3	0,2	0,3	1,3	2,5
Gartenbaubetriebe	0,3	1,3	3,1	1,7	2,0	4,3	12,6
dar. spezialisiert auf							
Gemüse	0,1	0,3	0,4	0,2	0,3	0,8	2,2
Blumen und Zierpflanzen	0,1	0,6	1,9	1,1	1,2	2,4	7,2
Baumschulen	0,1	0,3	0,6	0,3	0,5	1,0	2,7
Dauerkulturbetriebe	13,4	5,0	5,6	2,2	2,4	2,2	30,9
dar. spezialisiert auf							
Weinbau	9,7	3,0	3,9	1,6	1,6	1,0	20,8
Obstbau	3,0	1,6	1,4	0,5	0,6	1,1	8,1
Futterbaubetriebe (Weideviehbetriebe)	67,5	16,2	34,1	17,8	18,7	12,5	166,8
dav. spezialisiert auf							
Milcherzeugung	3,2	8,1	26,0	14,5	15,8	10,4	78,0
Rinderaufzucht, -mast	17,5	5,2	4,3	1,2	1,0	0,7	29,9
Milcherzeug., Rinderaufzucht, -mast	0,5	0,7	2,4	1,8	1,7	1,3	8,4
Schafe, Pferde u.a.	46,3	2,1	1,5	0,3	0,2	0,1	50,5
Veredlungsbetriebe	0,9	0,6	1,4	1,0	1,9	2,7	8,5
dar. spezialisiert auf							
Schweine	0,5	0,4	1,0	0,8	1,5	1,7	5,8
Geflügel	0,3	0,2	0,3	0,2	0,3	0,8	2,1
Pflanzenbauverbundbetriebe	4,2	1,6	2,2	0,9	1,2	1,6	11,6
Viehhaltungsverbundbetriebe	3,1	1,1	2,6	1,9	2,6	2,6	14,0
dav. mit Ausrichtung							
Weidevieh	1,9	0,7	1,8	1,1	1,3	1,1	7,9
Veredlung	1,3	0,4	0,8	0,8	1,3	1,5	6,0
Pflanzenbau-Viehhaltungsbetriebe	15,3	7,1	10,4	6,0	8,3	8,9	56,0
dar. mit Ausrichtung							
Ackerbau/Weidevieh	12,3	4,6	5,9	3,4	4,1	4,2	34,5
Ackerbau/Veredlung	2,0	2,5	4,3	2,6	4,2	4,6	20,1
Betriebe insgesamt	**138,2**	**49,1**	**75,1**	**37,8**	**44,1**	**45,6**	**389,9**

c. Nach Rechtsformen

Betriebsform	Einzelunternehmen			Personenge-sellschaften	Juristische Personen
	zusammen	davon im			
		Haupt-erwerb	Neben-erwerb		
Ackerbaubetriebe	84,6	27,0	57,6	3,9	1,2
Gartenbaubetriebe	10,9	9,1	1,7	1,3	0,4
Dauerkulturbetriebe	28,2	9,7	18,5	2,4	0,3
Futterbaubetriebe	159,3	76,0	83,3	6,3	1,2
Veredlungsbetriebe	7,1	4,5	2,6	0,9	0,5
Pflanzenbauverbundbetriebe	10,8	4,4	6,4	0,5	0,2
Viehhaltungsverbundbetriebe	13,1	8,0	5,2	0,7	0,1
Pflanzenbau- Viehhaltungsverbundbetr.	52,3	25,7	26,6	2,7	1,0
Betriebe insgesamt	**366,3**	**164,4**	**201,9**	**18,7**	**4,9**

1) Ergebnisse der Agrarstrukturerhebung 2005. - 2) EGE = Europäische Größeneinheit

Q u e l l e: StBA, BMELV (425).

37. Bezieher außerbetrieblicher Einkommen in den landwirtschaftlichen Betrieben der Rechtsform Einzelunternehmen

2004/05[1)]

1 000

3011400

Merkmal	Betriebe/ Personen insgesamt	Bezieher von außerbetrieblichen Einkommen			
		zusammen	davon		
			nur Erwerbs-einkommen[2)]	nur Einkom-men aus sonstigen Quellen[3)]	Erwerbsein-kommen und Einkommen aus sonstigen Quellen
Zahl der Betriebe					
Betriebe der Rechtsform					
Einzelunternehmen zusammen	366,3	264,9	144,6	55,4	65,0
davon im Haupterwerb	164,4	71,1	27,5	29,2	14,4
Nebenerwerb	201,9	193,8	117,0	26,2	50,6
Zahl der Personen					
Betriebe der Rechtsform					
Einzelunternehmen zusammen	782,7	390,5	238,0	115,2	37,4
davon im Haupterwerb	395,9	107,4	49,9	51,5	6,0
Nebenerwerb	386,8	283,1	188,0	63,7	31,4
darunter: Betriebsinhaber					
Betriebe der Rechtsform					
Einzelunternehmen zusammen	366,3	232,6	145,0	55,5	32,1
davon im Haupterwerb	164,4	45,0	15,9	25,2	3,8
Nebenerwerb	201,9	187,6	129,1	30,2	28,3

1) Repräsentative Ergebnisse der Agrarstrukturerhebung 2005. Betriebsinhaber, Ehegatten und deren mit betrieblichen Arbeiten beschäftigten Familienangehörigen; Einkommensquellen im Jahreszeitraum Mai 2004 bis April 2005. Landwirtschaftliche Betriebe mit mindestens 2 ha LF oder mit Spezialkulturen oder Tierbeständen, wenn festgelegte Mindestgrößen erreicht oder überschritten werden. - 2) Einkommen aus unselbständiger Arbeit, aus freiberuflich/selbständiger Tätigkeit oder aus Gewerbebetrieb. - 3) Z.B. Altersgeld, Landabgaberente, Rente, Arbeitslosengeld, Sozialhilfe, aus Verpachtung, Vermietung, Kapitalvermögen.

Q u e l l e: StBA, BMELV (425).

C

38. Vergleichsdaten zum ökologischen Landbau

3011500

Merkmal	Betriebe insges.	dar. ökolog. Landbau	Anteil in %	Betriebe insges.	dar. ökolog. Landbau	Anteil in %
	2003			2005		
Betriebe						
nach Größenklassen der LF						
unter 10 ha	165 411	3 266	*2,0*	150 590	2 912	*1,9*
10 - 30 ha	117 345	4 973	*4,2*	110 001	4 808	*4,4*
30 - 50 ha	54 549	2 262	*4,1*	51 287	2 197	*4,3*
50 - 100 ha	54 929	2 042	*3,7*	54 406	2 096	*3,9*
100 - 200 ha	19 462	781	*4,0*	20 708	930	*4,5*
200 und mehr	9 001	539	*6,0*	9 589	620	*6,5*
Insgesamt	**420 697**	**13 863**	***3,3***	**396 581**	**13 563**	***3,4***
nach Rechtsformen						
Einzelunternehmen	396 678	12 471	*3,1*	372 422	12 063	*3,2*
Personengesellschaften	18 744	871	*4,6*	18 868	949	*5,0*
Juristische Personen	5 275	521	*9,9*	5 291	551	*10,4*
dgl. in % der Betriebe insgesamt						
Einzelunternehmen	*94,3*	*90,0*	.	*93,9*	*88,9*	.
Personengesellschaften	*4,5*	*6,3*	.	*4,8*	*7,0*	.
Juristische Personen	*1,3*	*3,8*	.	*1,3*	*4,1*	.
LF der Betriebe	1 000 ha		%	1 000 ha		%
nach Größenklassen der LF						
10 - 30 ha	2 139	92	*4,3*	2 005	90	*4,5*
50 - 100 ha	3 823	142	*3,7*	3 798	146	*3,8*
100 - 200 ha	2 586	105	*4,1*	2 777	127	*4,6*
200 und mehr	5 620	286	*5,1*	5 811	318	*5,5*
LF insgesamt[1)]	**17 008**	**731**	***4,3***	**17 035**	**782**	***4,6***
nach Rechtsformen der Betriebe						
Einzelunternehmen	11 745	469	*4,0*	11 720	500	*4,3*
Personengesellschaften	2 242	111	*4,9*	2 305	124	*5,4*
Juristische Personen	3 021	151	*5,0*	2 998	158	*5,3*
Durchschnittliche Größe der Betriebe						
ha LF/Betrieb	40,4	52,7	.	43,0	57,7	.
Flächennutzung						
Ackerland	11 827	349	*2,9*	11 903	378	*3,2*
Dauergrünland	4 968	374	*7,4*	4 929	396	*8,0*
Dauerkulturen	206	8	*4,0*	198	9	*4,5*
Betriebe mit Viehhaltung	Betriebe		%	Betriebe		%
Insgesamt	**305 970**	**11 371**	***3,7***	**280 975**	**11 373**	***4,0***
mit Rindern	198 066	8 652	*4,4*	183 373	8 358	*4,6*
dar. mit Milchkühen	121 524	3 506	*2,9*	110 371	3 454	*3,1*
mit Schweinen	103 404	2 431	*2,4*	88 677	2 224	*2,5*
Viehbestand	Tiere (1 000)		%	Tiere (1 000)		%
Rinder	13 644	528	*3,9*	13 034	511	*3,9*
dar. Milchkühe	4 372	110	*2,5*	4 236	111	*2,6*
Schweine	26 334	145	*0,6*	26 858	133	*0,5*
Durchschnittliche Bestandsgröße (Tiere)						
Rinder	69	61	.	46	45	.
dar. Milchkühe	36	31	.	23	13	.
Schweine	255	60	.	243	38	.
	GVE (1 000)		%	GVE (1 000)		%
Viehbestand insgesamt	**13 941**	**462**	***3,3***	**13 441**	**451**	***3,4***
Viehbesatzdichte[2)]	0,82	0,63	.	0,79	0,58	.

Anm.: Ergebnisse der Agrarstukturerhebungen 2003 und 2005.

1) Einschließlich Haus- und Nutzgärten. - 2) GV/ha LF - ermittelt aus dem gesamten Viehbestand der Betriebe (Pferde, Rinder, Schweine, Schafe, Geflügel).

Q u e l l e : StBA, BMELV (425).

39. Landwirtschaftliche Betriebe mit Gewinnermittlung für steuerliche Zwecke

2003[1)]

3011800

Rechtsform Betriebsgröße von...bis unter.... ha LF Betriebswirtschaftliche Ausrichtung	Betriebe insgesamt		darunter mit Gewinnermittlung für steuerliche Zwecke[2)]			
			zusammen		darunter mit Buchführung mit Jahresabschluss	
	Zahl	LF in 1000 ha	Zahl	LF in 1000 ha	Zahl	LF in 1000 ha
Nach Rechtsformen und sozialökonomischen Verhältnissen						
Betriebe der Rechtsform						
Einzelunternehmen	396 678	11 744,6	291 726	10 921,5	156 713	8 710,2
davon im						
Haupterwerb	175 794	9 018,8	160 904	8 743,8	118 883	7 626,8
Nebenerwerb	220 884	2 725,8	130 822	2 177,7	37 830	1 083,4
Personengesellschaften	18 744	2 242,3	18 314	2 233,3	16 707	2 182,5
Juristische Personen	5 275	3 021,1	4 542	2 969,2	4 466	2 965,5
Landwirtschaftliche Betriebe insgesamt	**420 697**	**17 008,0**	**314 582**	**16 124,1**	**177 886**	**13 858,2**
dgl. 1999	471 960	17 151,6	309 228	15 590,8	171 209	13 222,1
Einzelunternehmen nach Größenklassen der landwirtschaftlich genutzten Fläche						
unter 2	29 852	24,4	17 298	14,4	8 788	6,4
2 - 5	68 847	230,5	26 534	91,6	7 211	24,3
5 - 10	60 770	439,9	35 813	264,6	7 854	57,2
10 - 20	75 918	1 126,8	58 000	870,0	13 112	198,0
20 - 30	38 738	961,6	34 591	861,6	17 701	446,4
30 - 50	52 282	2 037,2	49 905	1 948,4	37 145	1 469,7
50 - 100	50 250	3 483,6	49 655	3 445,1	45 634	3 184,8
100 und mehr	20 021	3 440,5	19 930	3 425,8	19 268	3 323,5
Einzelunternehmen nach der betriebswirtschaftlichen Ausrichtung						
Ackerbaubetriebe	93 274	3 785,6	74 395	3 632,7	39 123	3 094,7
Gartenbaubetriebe	12 045	57,0	11 334	54,8	9 646	49,7
Dauerkulturbetriebe	32 932	176,3	21 430	160,1	10 020	123,6
Futterbaubetriebe	166 930	4 500,0	111 560	4 007,5	53 615	2 872,9
Veredlungsbetriebe	10 037	267,1	8 651	259,8	6 331	234,1
Pflanzenbauverbundbetriebe	12 343	320,3	8 900	296,2	4 477	235,8
Viehhaltungsverbundbetriebe	14 557	487,3	11 578	460,7	7 448	385,8
Pflanzenbau-Viehhaltungsbetriebe	54 560	2 151,0	43 878	2 049,8	26 053	1 713,6

1) Ergebnisse der Agrarstrukturerhebung 2003. Landwirtschaftliche Betriebe mit mindestens 2 ha LF oder mit Spezialkulturen oder Tierbeständen, wenn festgelegte Mindestgrößen erreicht oder überschritten werden. - 2) Buchführung mit Jahresabschluss, Einnahmen-Ausgaben-Überschussrechnung, Gewinnermittlung nach Durchschnittssätzen (§ 13a EStG-Landwirt), Gewinnschätzung des Finanzamtes.

Q u e l l e: StBA, BMELV (425).

C

40. Maschinenringe und Betriebshelfer in der Landwirtschaft

3012200

Jahr[1]	Maschinenringe insgesamt	davon mit hauptberuflichem Geschäftsführer	davon ohne hauptberuflichem Geschäftsführer	Angestellte Mitarbeiter[2]	Maschinenring-mitglieder	LF der Maschinenring-mitglieder (ha)
1992	292	207	85	.	188 732	5 757 816
1993	307	221	86	.	192 563	6 241 164
1994	299	235	64	.	195 744	6 326 830 [4]
1995	302	238	64	.	197 440	6 878 037
1996	297	247	50	241	198 961	6 833 415
1997	292	234	58	270	197 581	7 259 798
1998	281	234	47	302	197 891	7 691 643
1999	273	230	43	307	194 790	7 199 641
2000	260	219	41	337	198 512	7 453 950
2001	262	216	46	367	198 664	7 683 623
2002	249	214	35	497	196 483	7 943 588
2003	243	215	28	412	192 834	7 708 727
2004[3]	228	201	27	598	188 664	7 281 000
2005	268	221	47	950	193 543	8 050 800
2006	261	209	52	1 116	193 887	7 212 000
2007	258	190	68	1 186	193 139	7 395 000

Jahr	Maschinenringe Einsätze	Umsatz/ Verrechnungswert	darunter: mit Maschinen und Geräten	Betriebshelfer und Haushaltshilfen	Geleistete Einsatzstunden
	1000	Mill. €		Zahl	1000
1995	1 043	485	279	11 763	8 361
1996	1 061	532	381	12 003	8 272
1997	1 156	564	407	13 588	8 399
1998	1 549	557	388	13 163	8 240
1999	1 535	585	468	12 991	8 900
2000	1 097	618	486	10 446	8 337
2001	981[5]	617	484	10 873	7 640
2002	1 015	574	469	15 848	6 626
2003	1 059	562	318	7 733	6 402
2004[3]	.[6]	714	.	9 448	6 260
2005	.[6]	736	490	8 325	5 915
2006	.[6]	794	430	9 469	5 780

1) Stand 1. Januar. - 2) Ohne Geschäftsführer und Betriebshelfer. - 3) Brandenburg keine Angaben. - 4) Rheinland-Pfalz keine Angaben. - 5) Baden-Württemberg, Nordrhein-Westfalen und Sachsen-Anhalt keine Angaben. - 6) Zu den MR-Einsätzen liegen nur ungenaue Angaben vor.

Quelle: Bundesverband der Maschinenringe, BMELV (523).

41. Lohnunternehmen in der Landwirtschaft

3012250

Jahr	Lohnunternehmen im		Angestellte Mitarbeiter	Aushilfen	Fachkräfte Agrarservice in Ausbildung
	Haupterwerb	Nebenerwerb			
2003	3 090	2 400	13 520	15 080	0
2004	3 115	2 370	13 400	15 100	0
2005	3 120	2 370	13 600	14 200	131
2006	3 110	2 450	13 700	13 850	287
Jahr	Umsätze		Landwirtschaftliche Kunden	Jährliches Investitionsvolumen	Marktanteil in der ÜMV
	insgesamt[1)]	innerhalb der Landwirtschaft			
	Mill. €		Zahl	Mill. €	%
2003	1 980	1 390	340 000	415	*78*
2004	2 050	1 415	334 000	405	*82*
2005	2 160	1 485	325 000	440	*85*
2006	2 250	1 530	315 000	415	*85*

1) Umsätze durch Tätigkeiten für die Land- und Forstwirtschaft, Kultur-, Verbesserungs- und Pflegearbeiten in Natur und Landschaft sowie Lohnarbeiten für alle Auftraggeber (z. B. Unterhaltung und Verbesserung von Wegen und Straßen, Grabenarbeiten, Verrohrungen usw.). Q u e l l e: Bundesverband Lohnunternehmen, BMELV (523).

C

42. Insolvenzen im Agrarbereich und in der übrigen Wirtschaft

Zahl

3012300

Wirtschaftsbereich	2001	2002	2003	2004	2005	2006
Landwirtschaft[1)]	508	533	640	644	585	438
davon						
Pflanzenbau[2)]	71	87	105	79	72	65
Tierhaltung[3)]	25	31	51	51	49	24
Gemischte Landwirtschaft[4)]	30	28	58	75	53	42
Landw. Dienstleistung[5)]	382	387	426	439	411	307
Forstwirtschaft[6)]	30	26	37	37	35	30
Fischerei und Fischzucht[7)]	7	2	1	6	9	3
Agrarbereich zusammen	545	561	678	687	629	471
Übrige Unternehmen	31 733	37 018	38 642	38 526	36 214	29 886
Sonstige Schuldner	17 048	46 849	61 400	79 061	99 711	124 047
dar. Verbraucher	13 277	21 441	33 607	49 123	68 898	92 310
Insgesamt	**49 326**	**84 428**	**100 720**	**118 274**	**136 554**	**154 404**

Anm.: Durch Novellierung der Insolvenzordnung Ende 2001, die sich insbesondere auf die Insolvenzzahlen von natürlichen Personen auswirkte, ist die Vergleichbarkeit mit dem Vorjahr für die "sonstigen Schuldner" erheblich einschränkt. Die in der Landwirtschaft vorherrschende Form der Zwangsversteigerung und andere Formen von Zwangsverwertungen werden von der amtlichen Statistik nicht erfasst.

1) Zuordnung gem. Klassifikation der Wirtschaftszweige (WZ 2003), einschließlich gewerblicher Gartenbau und gewerbliche Tierhaltung. - 2) Ackerbau, einschließlich Gartenbau und Dauerkulturanbau. - 3) Zucht und Haltung von Nutztieren o. Pensionsviehhaltung, Reitschulen und sonstigen Dienstleistungen. - 4) Pflanzenbau in Verbindung mit Tierhaltung in gemischten Betrieben, deren jeweiliger Schwerpunkt weniger als 66 % des Standarddeckungsbeitrags ausmacht. - 5) Erbringung von Dienstleistungen auf der landwirtschaftlichen Erzeugerstufe sowie von gärtnerischen Dienstleistungen (u.a. landw. Lohnunternehmen, Garten- und Landschaftsbau, Landschaftspflege, Durchführung der künstlichen Besamung, Tierpensionen). - 6) Überwiegend Betriebe ohne nennenswerte Waldflächen, die gegen Entgelt bestimmte Dienstleistungen (Fällen von Bäumen, Forstschädlingsbekämpfung) für forstwirtschaftliche Betriebe erbringen. - 7) Betriebe mit Fischfang, Fischzucht oder Teichwirtschaft und entsprechende Dienstleistungsunternehmen. Q u e l l e: StBA, BMELV (425).

II. Integrierte ländliche Entwicklung

V o r b e m e r k u n g e n : Das Zahlenmaterial basiert auf Mitteilungen der für die integrierte ländliche Entwicklung zuständigen Landesbehörden. Der Bund beteiligte sich an der Finanzierung dieser Maßnahmen.
Die gesetzliche Grundlage zur Förderung der integrierten ländlichen Entwicklung (ILE) bildet das Gesetz über die Gemeinschaftsaufgabe „Verbesserung der Agrarstruktur und des Küstenschutzes“ (GAKG), mit dem jeweils gültigen Rahmenplan sowie die Verordnung (EG) Nr. 1257/1999 über die Förderung der Entwicklung der ländlichen Räume in Europa.
Für die Anwendung und Durchführung der Flurbereinigung, der beschleunigten Zusammenlegung und des freiwilligen Landtausches bildet das Flurbereinigungsgesetzes (FlurbG) die rechtliche Grundlage.
Die Verfahren zur Feststellung und Neuordnung der Eigentumsverhältnisse in den Bundesländern, Brandenburg, Mecklenburg-Vorpommern, Sachsen-Anhalt, Sachsen und Thüringen sind im Landwirtschaftsanpassungsgesetz (LwAnpG) geregelt.

43. Integrierte ländliche Entwicklungskonzepte (ILEK)

Zahl

3020020

Gliederung	2004[1)]	2005	2006
ILEK **ohne** räumliche oder thematische Schwerpunkte	26	39	67
ILEK **mit** räumlichen oder thematischen Schwerpunkten	3	10	11
ILEK insgesamt	**29**	**49**	**78**

1) Ohne Niedersachsen. Q u e l l e: BLE, BMELV (525).

44. Regionalmanagement

Zahl

3020030

Gliederung	2004[1)]	2005	2006
Regionalmanagement insgesamt	**7**	**24**	**35**
In RM einbezogene Gemeinden	180	830	1 136

1) Ohne Niedersachsen. Q u e l l e: BLE, BMELV (525).

45. Investive Maßnahmen der integrierten ländlichen Entwicklung

3020050

Gliederung	Einheit	2004[1)]	2005	2006
Dorferneuerung und -entwicklung				
Dörfer mit Dorfentwicklungsplanung	Zahl	3 752	2 279	3 420
Dörfer mit Dorferneuerungsmaßnahmen	Zahl	5 578[2)]	5 803	4 852
Dorferneuerungsmaßnahmen	Zahl	13 449	11 701	8 245
Gemeinschaftseinrichtungen	Zahl	1 028	832	692 [3)]
Infrastrukturmaßnahmen				
land- u. forstwirtschaftlicher Wegebau	km	617	573	298 [3)]
Wegebau zu touristischen Zwecken	km	50	109	98 [3)]
sonstige infrastrukturelle Maßnahmen	Zahl	102	286	75 [3)]
Schutzpflanzungen				
Schutzpflanzungen und vergleichbare landschaftsverträgliche Anlagen	ha	3	1	- [3)]
Einkommensdiversifizierung				
Kooperationen mit Partnern im ländlichen Raum	Zahl	9	21	3 [3)]
Umnutzungen von Bausubstanz	Zahl	58	51	36 [3)]

1) Ohne Niedersachsen. - 2) Ohne Nordrhein-Westfalen. - 3) Ohne Hessen. Q u e l l e: BLE, BMELV (525).

46. Bodenordnungsverfahren nach dem Landwirtschaftsanpassungsgesetz in den neuen Ländern

3020200

Jahr	Am Jahresschluss anhängige Verfahren					
	Verfahren nach § 56 ff. LwAnpG		Zusammenführung von Boden- und Gebäudeeigentum nach § 64 LwAnpG			
	Zahl	ha	Zahl	ha	Gebäude	Grundstücke
					Zahl	
1997	226	259 411	2 603	20 235	12 551	14 686
1998	253	272 767	2 716	20 670	14 551	16 824
1999	291	315 291	2 945	22 180	15 143	21 657
2000	329	369 961	2 718	21 558	14 721	19 963
2001	380	451 852	2 738	22 558	13 268	17 770
2002	568	486 501	2 291	26 763	11 598	18 809
2003	428	510 779	2 208	18 359	9 801	16 886
2004	457	529 047	1 925	15 984	8 584	15 904
2005	558	583 046	1 557	14 826	6 544	13 611
2006	464	578 449	1 403	12 274	6 229	12 276

Q u e l l e: BLE, BMELV (525).

C

47. Anhängige Flurbereinigungs- und beschleunigte Zusammenlegungsverfahren

a. Stand der Verfahren

3020100

Jahr	Stand am Jahresbeginn[1)]		Durch Schlussfeststellung abgeschlossen		Im Berichtsjahr neu eingeleitet		Stand am Jahresabschluss	
	Zahl	1 000 ha	Zahl	1 000 ha	Zahl	1 000 ha	Zahl	1 000 ha
1993	3 939	3 234	202	160	201	103	3 934	3 187
1994	3 913	3 183	154	120	190	76	3 944	3 185
1995	3 937	3 163	201	202	230	118	3 987	3 078
1996	3 955	3 036	295	213	241	113	3 844	2 909
1997	6 361	3 158	750	210	1 107	147	6 650	3 072
1998	6 679	3 072	963	189	1 130	125	6 787	3 009
1999	6 871	3 009	871	232	1 067	173	7 027	2 942
2000	6 930	2 942	819	147	896	209	6 921	3 006
2001	6 934	3 006	786	136	926	227	7 028	3 100
2002	7 010	3 100	827	151	644	180	6 788	3 137
2003	6 788	3 137	680	109	574	163	6 634	3 192
2004	4 927	2 814	830	140	274	124	4 097	2 674
2005	4 817	2 762	763	171	196	68	4 054	2 591
2006	4 695	2 710	631	159	246	100	4 064	2 551

Fußnote siehe nächste Seite

Fortsetzung Seite 48

Noch: **47. Anhängige Flurbereinigungs- und beschleunigte Zusammenlegungsverfahren**
b. Verfahrensarten

Jahr	Am Jahresschluss anhängige Verfahren							
	Regelflurbereinigung nach §§ 1, 37 FlurbG		Vereinfachtes Flurbereinigungsverfahren nach § 86 FlurbG		Unternehmensflurbereinigung nach § 87 oder § 90 FlurbG		Beschleunigtes Zusammenlegungsverfahren nach § 91 FlurbG	
	Zahl	ha	Zahl	ha	Zahl	ha	Zahl	ha
1993	2 320	1 893 664	506	325 710	734	684 342	374	283 284
1994	2 272	1 841 291	553	341 740	722	663 564	397	288 771
1995	2 178	1 721 905	633	373 069	754	680 833	422	301 845
1996	1 987	1 572 219	719	422 945	729	650 089	408	264 207
1997	1 892	1 444 683	775	434 196	732	641 982	419	271 482
1998	1 821	1 360 981	851	441 337	741	642 798	420	270 066
1999	1 713	1 243 520	947	478 394	742	634 628	408	247 865
2000	1 659	1 168 116	1 066	540 180	736	650 522	413	257 501
2001	1 620	1 115 316	1 140	608 313	754	647 199	399	255 178
2002	1 586	1 044 921	1 214	671 185	749	644 089	383	262 560
2003	1 575	1 019 031	1 328	747 983	735	626 891	359	268 420
2004	1 585	978 388	1 432	815 866	727	614 028	353	265 679
2005	1 577	929 811	1 446	817 248	698	589 008	333	255 696
2006	1 547	868 387	1 498	848 462	688	577 108	331	256 570

1) Abweichungen in Zahl und Fläche der anhängigen Verfahren am Jahresbeginn gegenüber dem Ende des Vorjahres beruhen auf der Einstellung von Verfahren (§ 9 FlurbG) oder auf Änderungen von Flurbereinigungsgebieten während des Vorjahres. Ebenso sind Abweichungen in Zahl und Fläche der anhängigen Verfahren am Jahresbeginn gegenüber dem Jahresschluss durch Einstellung von Verfahren oder Änderungen von Flurbereinigungsgebieten begründet.

Q u e l l e: BLE, BMELV (525).

48. Freiwilliger Landtausch

3020400

Gliederung	Einheit	2000	2001	2002	2003	2004	2005	2006
Bewilligte Anträge	Zahl	695	675	620	599	756	671	738
Getauschte Besitzstücke	Zahl	5 280	6 214	10 413	7 335	6 144	7 741	9 252
Getauschte Fläche	ha	11 872	14 186	10 507	10 104	12 257	13 607	19 116
Tauschpartner	Zahl	2 762	2 695	4 011	3 483	2 790	2 895	3 572

Anm.: Ab 1997 wird der Freiwillige Landtausch nach dem Flurbereinigungsgesetz (FlurbG) und dem Landwirtschaftsanpassungsgesetz (LwAnpG) zusammen erfasst.

Q u e l l e: BLE, BMELV (525).

49. Naturschutz, Landschaftspflege sowie Bodenschutz in der Flurbereinigung

3020500

Gliederung		Einheit	2002	2003	2004	2005	2006
Hergestellte Anlagen							
linienhaft	- Windschutzstreifen, Baumreihen, Eingrünungen, Begleitpflanzungen an Wegen und Gewässern u.ä.	km	352	355	429	350	482
	- Feldraine, Steinriegel, Hangstufen (Terrassen), Bodenwälle, Rand- und Saumstreifen, Böschungen u.ä.	km	104	142	36	115	97
flächenhaft	- Gehölzgruppen, Feldgehölze (ohne Aufforstungen), Vogelschutzgehölze, Baumgruppen u.ä.	Zahl	8 512	5 073	5 171	3 121	3 362
		ha	293	239	209	216	248
	- sonstige ökologisch wertvolle Flächen (Feuchtflächen, Trockenrasen), Felsen, geomorphologische Strukturen, Quellen, Einzelschöpfungen der Natur, Abbauflächen u.ä.	Zahl	1 211	607	1 237	1 253	1 557
		ha	179	208	259	675	386
Beseitigte Anlagen							
linienhaft	- Windschutzstreifen, Baumreihen, Eingrünungen, Begleitpflanzungen an Wegen und Gewässern u.ä.	km			5	6	6
	- Feldraine, Steinriegel, Hangstufen (Terrassen), Bodenwälle, Rand- und Saumstreifen, Böschungen u.ä.	km			53	56	67
flächenhaft	- Gehölzgruppen, Feldgehölze (ohne Aufforstungen), Vogelschutzgehölze, Baumgruppen u.ä.	Zahl			35	30	35
		ha			2	12	2
	- sonstige ökologisch wertvolle Flächen (Feuchtflächen, Trockenrasen), Felsen, geomorphologische Strukturen, Quellen, Einzelschöpfungen der Natur, Abbauflächen u.ä.	Zahl			2	-	-
		ha			0	-	-
Mitwirkung bei der Sicherung erhaltungswürdiger Gebiete (Bodenmanagement, Eigentums- und langfristige Pachtsicherungs- sowie Unterhaltungs- und Nutzungsregelungen)							
	- Naturschutz- und Landschaftsschutzgebiete, National- und Naturparks, Naturdenkmäler und geschützte Landschaftsbestandteile (§ 12 BNatSchG) sowie nicht geschützte Gebiete oder Objekte einschließlich Bau-, Kultur- und Bodendenkmäler sowie anderer ökologisch wertvoller Flächen	Zahl	2 709	1 510	1 156	1 088	1 101
	oder Objekte	ha	2 669	8 070	2 064	14 814 1)	923

Anm.: Im Berichtsjahr durchgeführte Maßnahmen, hergestellte und beseitigte Anlagen in Bodenordnungsverfahren nach dem Flurbereinigungsgesetz.

1) Davon 10 500 ha Nationalpark Unteres Odertal im Bundesland Brandenburg.

Q u e l l e: BLE, BMELV (525).

C

III. Landwirtschaftliche Arbeitskräfte

Vorbemerkungen: Die Zahl der landwirtschaftlichen Arbeitskräfte wurde bis 1978/79 im zweijährigen Abstand im Oktober und April erhoben. Von 1980 bis 1993 erfolgte die Feststellung der Arbeitskräfte in der Landwirtschaft jährlich mit dem Berichtsmonat April. Ab 1993 wird die Arbeitskräfteerhebung nur noch alle 2 Jahre durchgeführt, wobei für die Zwischenjahre die Zahl der Arbeitskräfte auf aggregierter Ebene geschätzt wird. Eine Ausnahme bilden die neuen Länder, in denen diese Erhebung im April 1994 letztmals mit jährlicher Periodizität durchgeführt wurde.

Die Zahlen der in den landwirtschaftlichen Betrieben beschäftigten Personen ergeben kein genaues Bild über die tatsächliche Arbeitsleistung in der Landwirtschaft, da viele Personen nicht vollbeschäftigt sind. In den Tabellen wird daher zusätzlich eine Umrechnung auf betriebliche Arbeitskrafteinheiten (AK-Einheiten) gebracht.

Eine Reihe von Änderungen in der Methodik der Erhebung schränken die zeitliche Vergleichbarkeit der Ergebnisse der jüngeren Jahre ein:

• Ab 1997 werden Arbeitskräfte in Personengesellschaften den familienfremden Arbeitskräften zugerechnet, da nur Einzelunternehmen als Familienunternehmen geführt werden und damit über Familienarbeitskräfte verfügen. Die entsprechenden Angaben sind mit den Vorjahren nicht vergleichbar.

• Ab der Landwirtschaftszählung 1999 ist die untere Erfassungsgrenze auf 2 ha LF angehoben worden. Betriebe mit weniger als 2 ha LF werden nur noch erfasst, wenn festgelegte Mindestgrößen ausgewählter Tierkategorien oder Spezialkulturen erreicht bzw. überschritten werden. Die Gesamtzahl der Arbeitskräfte (ohne Saisonarbeitskräfte) ist deshalb mit den zurückliegenden Jahren nur für Betriebe ab 2 ha LF vergleichbar. Zugleich wurde zum verbesserten Nachweis der nichtständigen familienfremden Arbeitskräfte (Saisonarbeitskräfte) der Erhebungszeitraum von vier Wochen im April auf ein Jahr erweitert. Die Angaben für Saisonarbeitskräfte sind mit den Vorjahren nicht vergleichbar.

• Ab der Agrarstrukturerhebung 2003 umfasst der Berichtszeitraum für alle Personen einheitlich 12 Monate (vom Mai des Vorjahres bis zum April des jeweiligen Berichtsjahres). Die im Betrieb geleisteten Arbeitszeiten werden für alle Personengruppen (außer Saisonarbeitskräfte) einheitlich in fünf Arbeitszeitgruppen erfasst, was insbesondere die Umrechnung in Arbeitskrafteinheiten beeinflusst. Bei der Umrechnung in Arbeitskrafteinheiten entfallen zudem in Anpassung an die Vorgehensweise auf EU-Ebene die bisherigen altersbedingten Abzüge für mithelfende Familienangehörige unter 16 und über 65 Jahren. Die Ergebnisse zur Zahl der Arbeitskräfte sind nur eingeschränkt, die Zahl der Arbeitskrafteinheiten nicht mit den Vorjahren vergleichbar.

50. Arbeitskräfte und Arbeitsleistung in der Landwirtschaft

1 000

3030100

Jahr	Familienarbeitskräfte einschließlich Betriebsinhaber			Familienfremde Arbeitskräfte				Arbeitskräfte	Betriebliche Arbeitsleistung
	zusammen	davon		Ständige Arbeitskräfte			Nichtständige Arbeitskräfte		
				zusammen	davon				
		voll-beschäftigt	teil-beschäftigt		voll-beschäftigt	teil-beschäftigt		insgesamt	
	Personen								AK-Einheiten
				Früheres Bundesgebiet[1)]					
1970	2 475,8	877,9	1 597,9	130,6	83,1	47,5	101,4	2 707,8	1 525,6
1980	1 827,9	497,4	1 330,5	92,9	71,0	21,9	85,3	2 006,1	986,7
1990	1 411,8	373,4	1 038,4	84,6	55,5	29,1	73,3	1 569,7	748,7
1993	1 227,7	312,2	915,5	80,5	56,9	23,6	89,1	1 397,3	646,0
1995	1 099,2	277,6	821,6	72,0	50,7	21,3	77,2	1 248,4	571,1
1997	999,8	246,7	753,1	92,8	61,1	31,7	73,2	1 165,8	534,8
1999	901,7	222,4	679,3	99,1	65,3	33,7	267,4	1 268,2	499,6
2001	822,1	198,5	623,6	99,0	64,4	34,6	240,0	1 161,1	456,0
2003	782,6	198,6	584,0	103,0	57,9	45,1	251,0	1 136,5	483,5
2005	743,8	193,0	550,8	103,4	57,0	46,4	264,1	1 111,3	458,5
				Neue Länder					
1993	42,0	10,2	31,8	128,1	117,2	10,9	9,0	179,1	146,3
1995	47,8	11,6	36,2	106,2	96,1	10,1	7,4	161,4	127,3
1997	42,2	9,1	33,1	100,3	90,2	10,1	7,4	149,9	115,6
1999	39,1	9,1	30,0	96,9	85,7	11,2	32,9	168,8	112,8
2001	38,0	8,7	29,3	89,6	78,2	11,4	34,1	161,7	105,4
2003	40,1	10,6	29,5	88,4	72,8	15,7	38,2	166,8	104,9
2005	38,9	10,2	28,7	84,0	68,1	15,9	42,2	165,1	100,6
				Deutschland					
1993	1 269,7	322,4	947,3	208,7	174,0	34,7	98,0	1 576,4	792,2
1995	1 147,1	289,2	857,9	178,1	146,8	31,3	84,6	1 409,8	698,4
1997	1 042,0	255,8	786,2	193,1	151,3	41,8	80,6	1 315,7	650,4
1999	940,8	231,5	709,3	195,9	151,0	44,9	300,3	1 437,0	612,3
2001	860,1	207,2	652,9	188,7	142,6	46,0	274,0	1 322,8	561,4
2003	822,7	209,3	613,4	191,4	130,6	60,7	289,2	1 303,3	588,3
2005	782,7	203,3	579,4	187,4	125,1	62,2	306,3	1 276,4	559,1

Anm.: In Betrieben der Hauptproduktionsrichtung Landwirtschaft (einschließlich Gartenbau-, aber ohne Forstbetriebe) beschäftigt. Zu Änderungen der Methodik zwischen den Erhebungszeiträumen siehe Vorbemerkungen. Die Vergleichbarkeit der Ergebnisse ist teilweise beeinträchtigt.

1) Ab 2003 einschließlich Berlin.

Q u e l l e: StBA, BMELV (425).

C

51. Arbeitskräfte in der Landwirtschaft in den Betrieben nach Rechtsformen

3030200

Merkmal	Betriebe der Rechtsform								
	Einzelunternehmen			juristische Personen			Personengesellschaften		
	1999	2003	2005	1999	2003	2005	1999	2003	2005
Früheres Bundesgebiet[1)]									
In 1 000 Personen									
Familienarbeitskräfte	901,7	782,6	743,8	.	.	.	.	.	.
familienfremde Arbeitskräfte									
- ständige	45,1	42,0	43,6	9,7	10,0	8,9	44,3	51,0	50,9
- nicht ständige	233,1	207,7	214,9	5,9	4,4	4,2	28,4	38,9	44,9
In 1 000 AK-Einheiten									
Familienarbeitskräfte	390,0	371,0	339,6	.	.	.	.	.	.
familienfremde Arbeitskräfte									
- ständige	35,8	31,3	31,5	8,3	8,4	7,3	34,4	36,9	35,7
- nicht ständige	26,1	28,8	35,1	0,8	0,7	0,7	4,2	6,4	8,6
AK-Einheiten je Betrieb	1,1	1,3	1,2	4,7	4,9	5,0	2,8	2,8	2,9
AK-Einheiten je 100 ha LF	4,3	4,2	3,9	10,2	8,6	8,2	4,7	4,3	4,2
Neue Länder									
In 1 000 Personen									
Familienarbeitskräfte	39,1	40,1	38,9	.	.	.	.	.	.
familienfremde Arbeitskräfte									
- ständige	9,5	9,0	8,7	65,2	58,2	55,1	22,1	21,2	20,2
- nicht ständige	9,7	13,2	14,7	13,0	13,8	16,8	10,2	11,2	10,7
In 1 000 AK-Einheiten									
Familienarbeitskräfte	16,6	17,5	16,6	.	.	.	.	.	.
familienfremde Arbeitskräfte									
- ständige	8,7	7,7	7,2	62,8	54,7	51,3	20,2	18,6	17,5
- nicht ständige	1,3	2,0	2,7	1,6	2,1	3,1	1,5	2,3	2,2
AK-Einheiten je Betrieb	1,1	1,2	1,2	20,5	17,5	16,5	6,9	6,6	6,2
AK-Einheiten je 100 ha LF	2,0	2,0	1,8	2,1	1,9	1,9	1,7	1,7	1,6
Deutschland									
In 1 000 Personen									
Familienarbeitskräfte	940,8	822,7	782,7	.	.	.	.	.	.
familienfremde Arbeitskräfte									
- ständige	54,6	51,0	52,4	74,9	68,2	68,2	66,4	72,2	71,0
- nicht ständige	242,8	220,9	229,6	18,9	18,2	18,2	38,6	50,1	55,7
In 1 000 AK-Einheiten									
Familienarbeitskräfte	406,6	388,4	356,2	.	.	.	.	.	.
familienfremde Arbeitskräfte									
- ständige	44,5	39,0	38,8	71,1	63,1	58,5	54,6	55,5	53,2
- nicht ständige	27,5	30,8	37,8	2,4	2,8	3,8	5,7	8,7	10,8
AK-Einheiten je Betrieb	1,1	1,2	1,2	14,5	12,9	12,7	3,6	3,5	3,4
AK-Einheiten je 100 ha LF	4,0	3,9	3,7	2,4	2,2	2,1	2,9	2,8	2,8

Anm.: In Betrieben der Hauptproduktionsrichtung Landwirtschaft (einschließlich Gartenbau-, aber ohne Forstbetriebe) beschäftigt. Zu Änderungen der Methodik zwischen den Erhebungszeiträumen siehe Vorbemerkungen. Die Vergleichbarkeit der Ergebnisse ist teilweise beeinträchtigt.

1) Ab 2003 einschließlich Berlin.

Q u e l l e: StBA, BMELV (425).

52. Arbeitskräfte in landwirtschaftlichen Betrieben nach Betriebsgrößenklassen

1 000 Personen

3030300

Jahr	Landwirtschaftlich genutzte Fläche von ... bis unter ... ha						Insgesamt einschl. Betriebe unter 2 ha
	2 - 5	5 - 10	10 - 20	20 - 50	50 u. mehr	zusammen ab 2 ha	
				Vollbeschäftigte Familienarbeitskräfte			
1993	13	20	56	141	77	307	**322**
1995	10	17	46	123	82	277	**289**
1997	.	14	37	107	76	.	**256**
1999	8	12	32	95	76	223	**231**
2001	7	11	29	78	75	199	**207**
2003	8	11	28	73	79	199	**209**
2005	9	11	27	68	81	194	**203**
				darunter männlich			
1993	10	16	48	128	71	273	**285**
1995	8	14	40	112	75	248	**258**
1997	.	12	32	97	70	.	**228**
1999	7	10	28	84	68	196	**203**
2001	6	9	24	69	67	174	**180**
2003	6	8	22	60	64	160	**166**
2005	6	8	21	56	69	161	**168**
				Teilbeschäftigte Familienarbeitskräfte			
1993	156	173	194	205	80	807	**947**
1995	139	148	168	190	85	730	**858**
1997	.	134	153	168	83	.	**786**
1999	123	131	153	166	85	658	**709**
2001	110	116	143	149	87	604	**653**
2003	98	97	127	129	82	532	**573**
2005	98	97	124	129	94	541	**579**
				darunter männlich			
1993	101	108	110	85	27	431	**520**
1995	93	94	96	84	30	397	**481**
1997	.	85	86	68	24	.	**419**
1999	79	82	88	75	31	356	**386**
2001	71	75	85	70	32	333	**362**
2003	61	60	73	61	32	287	**310**
2005	61	61	73	63	36	293	**314**
				Ständige familienfremde Arbeitskräfte			
1993	12	8	8	15	140	184	**209**
1995	11	8	9	13	118	158	**178**
1997	.	8	10	18	121	.	**193**
1999	11	9	11	19	124	175	**196**
2001	10	9	11	18	117	165	**189**
2003	11	9	10	18	120	168	**191**
2005	10	9	11	18	117	165	**187**
				darunter männlich			
1993	7	5	5	10	100	127	**139**
1995	6	5	6	9	86	112	**121**
1997	.	5	6	12	88	.	**130**
1999	6	6	7	13	91	123	**133**
2001	6	6	7	12	86	116	**127**
2003	6	5	7	12	87	117	**128**
2005	6	5	7	12	85	116	**126**
				Nichtständige familienfremde Arbeitskräfte			
1993	11	11	13	21	28	84	**98**
1995	9	9	11	18	27	74	**85**
1997	.	8	10	16	28	.	**81**
1999	27	29	37	64	111	268	**300**
2001	21	25	32	55	111	245	**274**
2003	21	22	31	56	134	265	**289**
2005	19	21	34	55	159	288	**360**
				darunter männlich			
1993	6	6	7	14	19	52	**57**
1995	5	5	6	12	19	47	**52**
1997	.	5	6	11	20	47	**50**
1999	14	16	23	42	70	165	**179**
2001	12	15	20	35	68	150	**163**
2003	12	14	20	36	81	163	**175**
2005	11	13	23	36	92	174	**183**

Anm.: Zu Änderungen der Methodik zwischen den Erhebungszeiträumen siehe Vorbemerkungen. Die Vergleichbarkeit der Ergebnisse ist teilweise beeinträchtigt.

Q u e l l e: StBA, BMELV (425).

C

53. Betriebliche Arbeitsleistung der Landwirtschaft in AK-Einheiten nach Betriebsgrößen

3030500

Jahr	Landwirtschaftlich genutzte Fläche von ... bis unter ... ha						Insgesamt einschl. Betriebe unter 2 ha
	2 - 5	5 - 10	10 - 20	20 - 50	50 u. mehr	zusammen ab 2 ha	
Familienarbeitskräfte in 1 000 AK-Einheiten							
1992	48	68	123	219	94	552	597
1993	45	64	113	205	101	528	569
1995	39	53	94	181	107	474	508
1997	.	46	79	158	101	.	451
1999	32	41	72	142	100	387	407
2001	27	36	65	119	99	346	364
2003	32	39	69	118	110	368	388
2005	28	34	60	107	110	339	356
Familienfremde Arbeitskräfte in 1 000 AK-Einheiten							
1992	12	12	11	20	169	224	250
1993	14	10	11	19	144	197	223
1995	11	9	11	17	122	170	191
1997	.	9	11	20	124	.	200
1999	11	10	13	23	130	187	206
2001	10	9	12	21	124	177	197
2003	6	5	7	12	30	60	70
2005	6	6	8	12	36	67	77
Arbeitskräfte zusammen in 1 000 AK-Einheiten							
1992	94	80	134	238	264	810	847
1993	90	74	124	224	245	757	792
1995	79	61	105	198	229	671	698
1997	.	55	90	178	224	.	650
1999	43	51	85	165	230	574	612
2001	37	45	77	141	223	523	561
2003	38	44	76	130	139	428	458
2005	34	40	68	119	145	406	433
AK-Einheiten je 100 ha landwirtschaftlich genutzter Fläche							
Früheres Bundesgebiet[1)]							
1992	17,5	11,0	7,9	5,1	2,7	5,3	5,7
1993	18,3	10,7	7,6	5,0	2,6	5,0	5,5
1995	16,8	10,0	7,2	4,7	2,4	4,7	4,9
1997	.	9,8	6,9	4,5	2,3	.	4,6
1999	16,9	9,8	6,7	4,7	2,2	4,1	4,3
2001	15,7	9,3	6,3	4,2	2,2	3,7	4,0
2003	19,1	11,1	7,1	4,5	2,3	4,0	4,2
2005	18,6	10,7	6,8	4,4	2,3	3,8	4,0
Neue Länder							
1992	32,9	25,9	9,2	6,7	3,0	3,2	3,4
1993	24,9	14,3	6,8	4,8	2,4	2,6	2,8
1995	21,3	12,0	7,0	4,2	2,0	2,1	2,3
1997	.	9,6	5,5	4,0	1,8	.	2,1
1999	17,4	10,6	5,4	4,0	2,3	1,9	2,0
2001	16,4	8,1	5,4	3,5	1,6	1,8	1,9
2003	17,0	9,5	5,9	3,6	1,6	1,8	1,9
2005	17,1	10,1	5,6	4,0	1,5	1,7	1,8
Deutschland							
1992	18,0	11,4	7,9	5,1	2,8	4,6	5,0
1993	18,6	10,8	7,6	5,0	2,5	4,3	4,7
1995	17,1	10,1	7,2	4,7	2,2	3,8	4,1
1997	.	9,8	6,8	4,5	2,0	.	3,8
1999	16,9	9,8	6,7	4,7	2,2	3,4	3,6
2001	15,8	9,3	6,3	4,2	1,9	3,1	3,3
2003	18,9	11,0	7,0	4,5	2,0	3,2	3,5
2005	18,5	10,6	6,7	4,4	1,9	3,1	3,3

Anm.: Zu Änderungen der Methodik zwischen den Erhebungszeiträumen siehe Vorbemerkungen. Die Vergleichbarkeit der Ergebnisse ist teilweise beeinträchtigt.

1) Ab 2003 einschließlich Berlin.

Q u e l l e: StBA, BMELV (425).

54. Arbeitskräfte in landwirtschaftlichen Betrieben der Rechtsform Einzelunternehmen nach Erwerbscharakter

2005

3030600

Merkmal	Haupt-erwerb	Neben-erwerb	Zusam-men	Haupt-erwerb	Neben-erwerb	Zusam-men
	1 000 Personen			1 000 AK-Einheiten		
		Insgesamt				
Betriebsinhaber	164,4	201,9	366,3	153,5	60,7	214,1
dar. vollbeschäftigt	145,6	9,6	155,2	145,6	9,6	155,2
und in anderer Erwerbstätigkeit	19,7	157,4	177,1	13,1	44,0	57,1
Familienangehörige	231,5	184,9	416,4	103,5	38,6	142,0
dar. vollbeschäftigt	45,9	2,1	48,0	45,9	2,1	48,0
und in anderer Erwerbstätigkeit	36,2	62,0	98,2	10,4	10,8	21,2
Familienarbeitskräfte zusammen	395,9	386,8	782,7	257,0	99,2	356,2
Familienfremde Arbeitskräfte	257,7	24,3	282,0	74,3	2,3	76,6
dar. ständige	48,5	3,9	52,4	37,7	1,1	38,8
- vollbeschäftigt	30,1	0,2	30,3	30,1	0,2	30,3
nichtständige	209,2	20,4	229,6	36,6	1,2	37,8
Arbeitskräfte insgesamt	**653,6**	**411,1**	**1 064,7**	**331,2**	**101,5**	**432,7**
		darunter männlich				
Betriebsinhaber	153,9	179,1	332,9	145,2	54,7	199,9
dar. vollbeschäftigt	138,7	8,7	147,5	138,7	8,7	147,5
und in anderer Erwerbstätigkeit	18,2	143,9	162,1	12,4	40,9	53,3
Familienangehörige	80,6	68,4	149,0	36,9	14,4	51,3
dar. vollbeschäftigt	19,5	0,7	20,2	19,5	0,7	20,1
und in anderer Erwerbstätigkeit	15,4	24,3	39,7	4,4	4,4	8,8
Familienarbeitskräfte zusammen	234,5	247,5	481,9	182,1	69,0	251,1
Familienfremde Arbeitskräfte	157,9	15,0	172,9	48,8	1,7	50,5
dar. ständige	31,8	2,8	34,6	26,3	0,8	27,1
- vollbeschäftigt	22,2	0,2	22,4	22,2	0,2	22,4
nichtständige	126,1	12,2	138,3	22,6	0,9	23,5
Arbeitskräfte insgesamt	**392,3**	**262,5**	**654,8**	**230,9**	**70,7**	**301,6**

Anm.: Ergebnisse der Agrarstrukturerhebung 2005. [Die methodischen Änderungen bei der Berechnung der AK-Einheiten ab der Strukturerhebung 2003 (vgl. Vorbemerkungen) führen zu einer insgesamt höheren Zahl an AK-Einheiten. Die beeinflusst auch die Zuordnung der Betriebe nach dem Erwerbscharakter, wobei vergleichsweise mehr Haupterwerbsbetriebe ausgewiesen werden.]

Q u e l l e: StBA, BMELV (425).

C

55. Arbeitskräfte in den landwirtschaftlichen Betrieben nach Betriebsformen

2005

3030400

Betriebswirtschaftliche Ausrichtung	Familienarbeitskräfte einschließl. Betriebsinhaber			Familienfremde Arbeitskräfte			Arbeitskräfte	Betriebliche Arbeitsleistung	AK-Einheiten je 100 ha LF
	zusammen	davon		Ständige Arbeitskräfte		Nichtständige Arbeitskräfte	insgesamt		
		vollbeschäftigt	teilbeschäftigt	zusammen	dar. vollbeschäftigt				
	Personen							AK-Einheiten	
	1 000								
Früheres Bundesgebiet[1)]									
Ackerbau	149,3	28,3	121,0	14,4	7,7	99,5	263,2	85,4	2,7
Gartenbau	20,0	10,3	9,7	28,3	19,0	51,5	99,7	46,8	62,2
Dauerkulturen	60,2	11,2	48,9	11,4	4,6	66,4	138,0	37,7	20,4
Futterbau	333,9	92,6	241,3	26,7	13,9	10,9	371,5	180,3	3,8
Veredlung	15,1	5,2	9,9	4,4	2,2	1,7	21,1	11,3	5,0
Pflanzenbauverbund	23,6	5,4	18,2	3,6	2,0	23,7	50,8	16,3	4,9
Viehhaltungsverbund	29,8	9,7	20,1	3,7	2,0	1,4	34,9	18,6	3,6
Pflanzenbau-Viehhaltung	112,0	30,4	81,6	11,0	5,6	9,0	131,9	62,1	2,8
Insgesamt	**743,8**	**193,0**	**550,8**	**103,4**	**57,0**	**264,1**	**1 111,2**	**458,5**	**4,0**
Neue Länder									
Ackerbau	12,5	3,5	9,0	22,3	17,5	18,8	53,5	29,0	1,1
Gartenbau	2,8	1,7	1,1	5,2	3,6	5,0	13,0	7,6	101,7
Dauerkulturen	0,8	0,3	0,6	1,4	1,0	9,7	11,9	3,2	16,1
Futterbau	14,5	2,8	11,7	15,6	12,4	1,6	31,8	19,4	2,3
Veredlung	0,4	0,1	0,3	4,1	3,3	0,3	4,9	4,0	14,9
Pflanzenbauverbund	1,1	0,3	0,8	5,0	4,3	2,8	9,0	5,7	2,3
Viehhaltungsverbund	1,0	0,2	0,8	2,1	1,8	0,3	3,4	2,4	3,0
Pflanzenbau-Viehhaltung	5,7	1,4	4,3	28,2	24,2	3,7	37,6	29,5	1,8
Insgesamt	**38,9**	**10,2**	**28,6**	**84,0**	**68,1**	**42,2**	**165,1**	**100,6**	**1,8**
Deutschland									
Ackerbau	161,8	31,8	130,0	36,7	25,2	118,3	316,8	114,3	2,0
Gartenbau	22,8	12,0	10,8	33,5	22,6	56,5	112,8	54,3	65,7
Dauerkulturen	61,0	11,5	49,5	12,8	5,6	76,1	149,9	40,9	20,0
Futterbau	348,4	95,4	253,0	42,3	26,4	12,5	403,3	199,7	3,6
Veredlung	15,5	5,3	10,2	8,5	5,5	2,0	26,0	15,3	6,1
Pflanzenbauverbund	24,7	5,7	19,0	8,6	6,3	26,5	59,8	22,0	3,8
Viehhaltungsverbund	30,8	9,9	21,0	5,8	3,9	1,7	38,3	21,0	3,5
Pflanzenbau-Viehhaltung	117,7	31,8	85,9	39,2	29,8	12,6	169,5	91,6	2,3
Insgesamt	**782,7**	**203,3**	**579,4**	**187,4**	**125,1**	**306,3**	**1 276,4**	**559,1**	**3,3**

1) Einschließlich Berlin.

Q u e l l e: StBA, BMELV (425).

56. Altersgliederung der Familienarbeitskräfte

3030800

Jahr	Personen	Alter von ... bis unter ... Jahre						
		15 bis 20	20 bis 25	25 bis 35	35 bis 45	45 bis 55	55 bis 65	65 und mehr
	1 000	Anteil in %						
		Vollbeschäftigte Betriebsinhaber						
1992	247	*0,0*	*1,3*	*15,2*	*24,5*	*27,3*	*29,4*	*2,4*
1995	216	*0,0*	*1,1*	*15,9*	*26,7*	*24,1*	*29,5*	*2,7*
1997	196	*0,1*	*0,8*	*15,4*	*28,2*	*25,2*	*27,8*	*2,6*
1999	176	*0,0*	*0,6*	*13,7*	*29,2*	*28,2*	*25,5*	*2,8*
2001	160	*0,0*	*0,6*	*11,8*	*31,2*	*31,6*	*21,9*	*2,9*
2003	161	*0,0*	*0,5*	*9,9*	*32,5*	*32,5*	*21,6*	*2,9*
2005	155	*0,0*	*0,4*	*7,4*	*30,4*	*34,2*	*23,2*	*4,4*
		Teilbeschäftigte Betriebsinhaber						
1992	371	*0,1*	*1,8*	*14,8*	*23,0*	*24,3*	*26,0*	*10,0*
1995	345	*0,1*	*1,5*	*16,2*	*24,5*	*21,5*	*25,8*	*10,4*
1997	325	*0,1*	*1,3*	*16,0*	*26,8*	*21,3*	*24,0*	*10,5*
1999	264	*0,1*	*1,4*	*16,4*	*29,3*	*24,3*	*20,6*	*7,9*
2001	254	*0,1*	*1,2*	*14,1*	*30,7*	*27,3*	*18,1*	*8,5*
2003	227	*0,1*	*1,0*	*12,2*	*32,2*	*29,2*	*17,1*	*8,2*
2005	211	*0,1*	*0,7*	*9,4*	*31,0*	*30,9*	*18,5*	*9,3*
		Vollbeschäftigte mitarbeitende Familienangehörige						
		männlich						
1992	59	*4,1*	*19,0*	*33,7*	*6,3*	*4,2*	*16,2*	*17,4*
1995	48	*3,4*	*14,9*	*35,2*	*6,7*	*3,8*	*15,2*	*20,8*
1997	39	*3,1*	*13,2*	*31,3*	*7,2*	*4,1*	*15,5*	*25,6*
1999	33	*3,2*	*12,8*	*28,1*	*8,3*	*4,1*	*15,8*	*27,7*
2001	27	*2,7*	*11,6*	*27,0*	*9,9*	*4,7*	*15,0*	*28,9*
2003	20	*3,2*	*13,5*	*31,3*	*12,9*	*6,2*	*11,9*	*21,1*
2005	20	*3,5*	*12,4*	*29,4*	*12,4*	*6,5*	*8,0*	*27,4*
		weiblich						
1992	34	*0,6*	*2,9*	*13,1*	*23,0*	*32,0*	*23,3*	*4,7*
1995	25	*0,4*	*1,6*	*13,8*	*24,0*	*29,1*	*26,4*	*4,7*
1997	22	*0,5*	*1,9*	*13,0*	*25,9*	*26,9*	*25,9*	*6,0*
1999	23	*0,5*	*1,3*	*11,5*	*24,9*	*28,6*	*25,4*	*7,9*
2001	21	*0,5*	*1,4*	*9,3*	*27,4*	*30,8*	*22,9*	*7,7*
2003	28	*0,4*	*1,3*	*9,0*	*31,0*	*34,7*	*18,7*	*5,0*
2005	28	*0,7*	*2,2*	*7,5*	*27,2*	*35,5*	*20,8*	*6,8*
		Teilbeschäftigte mitarbeitende Familienangehörige						
		männlich						
1992	218	*15,1*	*18,3*	*20,7*	*6,1*	*4,1*	*12,5*	*23,1*
1995	179	*13,7*	*14,8*	*19,4*	*6,6*	*3,5*	*13,8*	*28,2*
1997	165	*13,0*	*12,2*	*18,0*	*6,5*	*4,0*	*14,0*	*32,1*
1999	154	*12,5*	*11,9*	*17,5*	*7,5*	*4,3*	*13,4*	*33,0*
2001	139	*11,5*	*11,2*	*14,8*	*8,1*	*5,1*	*12,7*	*36,5*
2003	128	*11,7*	*10,9*	*13,2*	*7,6*	*5,5*	*11,1*	*39,8*
2005	129	*11,3*	*11,7*	*13,3*	*7,6*	*5,4*	*8,1*	*42,6*
		weiblich						
1992	301	*8,6*	*10,5*	*14,7*	*11,1*	*11,3*	*17,5*	*26,3*
1995	275	*6,9*	*7,4*	*14,8*	*13,7*	*11,9*	*20,4*	*24,9*
1997	296	*2,5*	*2,3*	*14,6*	*23,3*	*20,5*	*24,5*	*12,4*
1999	291	*2,8*	*2,6*	*13,4*	*24,2*	*20,2*	*22,6*	*14,2*
2001	260	*2,7*	*2,6*	*12,1*	*25,8*	*22,4*	*19,2*	*15,2*
2003	258	*3,0*	*2,5*	*10,8*	*27,0*	*23,7*	*17,5*	*15,5*
2005	240	*3,2*	*2,8*	*8,6*	*25,6*	*25,4*	*15,6*	*18,8*
		Familienarbeitskräfte zusammen						
1992	1 331	*3,5*	*5,7*	*16,9*	*18,7*	*20,9*	*23,0*	*11,3*
1995	1 147	*3,0*	*4,4*	*17,2*	*20,5*	*18,6*	*23,8*	*12,4*
1997	1 042	*2,9*	*3,7*	*16,3*	*22,1*	*18,5*	*23,0*	*13,5*
1999	941	*3,1*	*3,7*	*15,4*	*23,3*	*19,9*	*20,9*	*13,7*
2001	860	*2,8*	*3,5*	*13,5*	*24,9*	*22,4*	*18,3*	*14,6*
2003	823	*2,9*	*3,2*	*11,8*	*26,3*	*24,0*	*17,1*	*14,6*
2005	783	*3,0*	*3,4*	*9,9*	*24,7*	*25,2*	*16,6*	*17,1*

Anm.: Zu Änderungen der Methodik zwischen den Erhebungszeiträumen siehe Vorbemerkungen. Die Vergleichbarkeit der Ergebnisse ist teilweise beeinträchtigt.

Q u e l l e: StBA, BMELV (425).

C

57. Arbeitsleistung der mit betrieblichen Arbeiten beschäftigten Familienarbeitskräfte nach Geschlecht und Betriebsgrößenklassen

3030900

Betriebsgröße von ... bis unter ... ha LF	AK-Einheiten in 1000									AK-Einheiten je Frau		
	insgesamt			darunter Frauen			in %					
	1999	2003	2005	1999	2003	2005	1999	2003	2005	1999	2003	2005
unter 2	19,2	20,6	17,4	6,4	7,2	6,1	*33,2*	*34,9*	*35,1*	0,27	0,32	0,31
2 bis 5	32,0	32,5	28,3	9,6	10,9	9,1	*30,1*	*33,4*	*32,2*	0,21	0,13	0,24
5 bis 10	41,3	39,0	34,2	12,8	12,6	10,8	*31,1*	*32,3*	*31,6*	0,25	0,30	0,28
10 bis 20	72,1	68,5	60,2	21,3	21,8	19,1	*29,6*	*31,7*	*31,7*	0,31	0,35	0,33
20 bis 30	59,3	46,9	40,9	17,0	14,4	12,3	*28,6*	*30,7*	*30,1*	0,37	0,41	0,39
30 bis 50	82,9	71,3	65,7	22,4	20,9	18,9	*27,0*	*29,4*	*28,8*	0,40	0,45	0,41
50 bis 100	75,0	78,2	75,4	18,8	21,3	20,2	*25,1*	*27,2*	*26,8*	0,40	0,43	0,42
100 und mehr	24,9	31,4	34,1	5,8	8,2	8,7	*23,4*	*26,0*	*25,5*	0,40	0,44	0,43
Insgesamt	**406,6**	**388,4**	**356,2**	**114,2**	**117,2**	**105,1**	***28,1***	***30,2***	***29,5***	**0,32**	**0,37**	**0,35**

Anm.: Zu Änderungen der Methodik zwischen den Erhebungszeiträumen siehe Vorbemerkungen. Die Vergleichbarkeit der Ergebnisse ist teilweise beeinträchtigt. Q u e l l e: StBA, BMELV (425).

58. Durchschnittlich geleistete Arbeitsstunden in Land- und Forstwirtschaft; Fischerei

3031100

Jahr	Tatsächlich geleistete Stunden je Woche/je Person[1)]					
	Männer			Frauen		
	Selbständige	mithelfende Familien-angehörige	abhängig Erwerbstätige	Selbständige	mithelfende Familien-angehörige	abhängig Erwerbstätige
1991	62,2	41,2	40,2	49,5	42,7	32,4
1992	62,6	40,3	41,8	49,6	42,7	34,7
1993	62,1	38,6	42,2	49,5	40,7	36,3
1994	62,4	38,8	41,9	51,9	42,9	35,8
1995	61,5	39,8	41,0	48,6	41,0	34,5
1996	63,0	36,3	41,3	50,3	41,2	36,6
1997	62,9	34,5	41,3	51,6	37,8	35,8
1998	63,3	36,2	41,2	52,0	38,2	34,7
1999	63,2	36,3	40,7	51,3	38,6	34,1
2000	63,7	35,8	40,6	53,5	40,6	34,4
2001	62,9	37,6	40,2	50,4	37,9	32,4
2002	61,6	33,3	40,3	48,2	37,1	32,3
2003	59,1	33,4	39,2	45,9	35,0	31,5
2004	57,7	38,7	39,2	47,6	37,2	30,9
2005	55,6	29,9	37,1	44,1	34,6	29,0

1) Ergebnisse des Mikrozensus – ab 2005 Jahresdurchschnitt. Q u e l l e: StBA, BMELV (425).

59. Mitglieder der IG Bauen - Agrar - Umwelt im Deutschen Gewerkschaftsbund

3031400

Jahres-ende	Arbeiter		Angestellte		Beamte		Ins-gesamt	davon	
	zusam-men	weiblich	zusam-men	weiblich	zusam-men	weiblich		männlich	weiblich
1992	96 066	27 009	21 349	10 515	2 775	118	**120 190**	86 548	33 642
1993	83 874	22 907	16 944	8 667	2 723	119	**103 541**	71 848	31 693
1994	73 730	19 262	13 859	6 759	2 692	120	**90 281**	64 140	26 141
1995	57 576	17 319	11 098	5 959	2 079	111	**70 753**	47 364	23 389
1996	49 437	10 943	9 638	4 330	2 347	111	**61 422**	46 038	15 384
1997	47 264	9 475	9 191	3 685	2 269	106	**58 724**	44 360	14 364
1998	45 570	9 689	8 710	3 838	2 231	109	**56 511**	42 875	13 636
1999	41 258	8 635	7 491	3 280	2 114	102	**50 863**	38 846	12 017
2000	41 411	8 404	7 346	3 207	2 068	103	**50 825**	39 111	11 714
2001	40 066	8 079	7 095	3 076	2 020	100	**49 181**	37 926	11 255
2002	36 725	7 447	6 412	2 743	1 918	91	**45 055**	34 774	10 281
2003	35 137	7 314	6 104	2 619	1 886	87	**43 127**	33 107	10 070
2004	32 430	6 404	5 572	2 372	1 774	94	**39 776**	30 906	8 870
2005	30 602	6 028	5 347	2 283	1 675	85	**37 624**	29 228	8 396
2006	28 621	4 404	4 984	1 494	1 599	81	**35 204**	29 225	5 979
2007	26 071	4 128	4 680	1 407	1 135	78	**31 886**	26 273	5 613

Anm.: Bis Juni 1996 Gewerkschaft Gartenbau, Land- und Forstwirtschaft im Deutschen Gewerkschaftsbund. Mitglieder im Bereich Land- und Forstwirtschaft, Garten- und Landschaftsbau, Renaturierung, Freizeiteinrichtungen, Floristik und Gartenbau.

Q u e l l e: IG Bauen-Agrar-Umwelt, BMELV (425).

C

60. Aufwendungen und Leistungen für die soziale Sicherheit in der Landwirtschaft

a. Alterssicherung der Landwirte

3031200

Gliederung	1999	2000	2001	2002	2003	2004	2005	2006
			Personenkreis in 1 000					
Versicherte[1)]	417,0	387,8	359,7	344,6	327,6	313,3	301,5	291,5
davon Weiterentrichter und Weiterversicherte	6,2	5,1	4,1	3,7	3,2	2,7	2,5	2,1
Leistungsempfänger[2)]	571,9	579,9	584,8	597,3	605,8	615,5	623,1	627,7
			Einnahmen in Mill. €					
Beiträge der Landwirtschaft	837,9	802,8	754,2	761,6	768,2	743,8	709,3	685,9
Bundesmittel	2 232,0	2 165,8	2 291,1	2 322,1	2 337,9	2 337,7	2 348,2	2 340,4
			Leistungen in Mill. €					
Geldleistungen[2)]	2 672,3	2 712,6	2 767,0	2 823,1	2 865,3	2 859,2	2 845,6	2 812,8
Rehabilitationsmaßnahmen Betriebs- u. Haushaltshilfe	44,3	41,8	39,1	37,2	36,3	33,6	31,9	27,6
Beitragszuschüsse	268,4	133,1	167,5	140,4	119,2	116,8	115,1	106,3

b. Landabgaberente[3)]

Gliederung	1999	2000	2001	2002	2003	2004	2005	2006
Empfänger von Landabgaberente	33 401	31 464	29 481	27 601	25 611	23 759	21 893	20 067
Bundesmittel Millionen €	98,9	95,7	90,7	86,3	81,2	75,0	69,1	63,2

Fußnoten siehe nächste Seite

Fortsetzung Seite 60

Noch: 60. Aufwendungen und Leistungen für die soziale Sicherheit in der Landwirtschaft

c. Förderung der Einstellung der landwirtschaftlichen Erwerbstätigkeit[4)]

Gliederung	1999	2000	2001	2002	2003	2004	2005	2006
Empfänger von Produktionsaufgaberente	13 526	11 312	944	6 900	4 886	3 057	1 685	773
Empfänger von Ausgleichsgeld	10 150	9 856	9 495	9 110	6 458	3 860	1 630	240
Bundesmittel Millionen €	216,8	201,9	182,3	166,6	135,2	88,7	47,5	18,9

d. Krankenversicherung der Landwirte

Gliederung	1999	2000	2001	2002	2003	2004	2005	2006
Personenkreis in 1 000								
Aktive Mitglieder	305,8	295,9	285,9	277,3	269,2	262,1	256,8	252,1
Rentner	337,5	340,9	345,8	346,7	347,3	350,2	352,1	352,4
Einnahmen in Mill. €								
Beiträge der Landwirtschaft	725,2	715,7	680,0	678,0	686,4	659,8	685,7	631,3
Zuschüsse aus Bundesmitteln[5)]	1 119,0	1 015,9	1 196,9	1 226,3	1 202,7	1 150,6	1 112,0	1 133,8
Beiträge aus Renten[6)]	200,8	208,2	213,8	220,4	227,9	242,7	246,1	252,0
Leistungen in Mill. €								
Aktive Mitglieder	614,2	608,7	596,1	600,6	592,5	567,1	564,6	576,3
Rentner	1 319,8	1 357,1	1 421,7	1 446,5	1 455,2	1 376,4	1 417,7	1 443,0

e. Landwirtschaftliche Unfallversicherung[7)]

Mill. €

Gliederung	1999	2000	2001	2002	2003	2004	2005	2006
Beiträge der Landwirtschaft	609,3	619,3	607,8	591,6	609,0	636,4	716,8	669,4
Zuschüsse aus Bundesmitteln	281,2	255,6	255,6	255,6	250,0	216,5	150,0	200,0
Leistungen	775,3	779,0	772,3	772,3	784,9	774,5	754,0	760,4

f. Soziale Sicherung der Arbeitnehmer

Gliederung	1999	2000	2001	2002	2003	2004	2005	2006
Zuschüsse aus Bundesmitteln zur Zusatzversorgung[8)]	12,0	12,3	12,3	13,0	14,6	15,5	16,5	16,8

1) Landwirte, mitarbeitende Familienangehörige und freiwillig Versicherte. - 2) Renten, Überbrückungsgeld, Übergangshilfe, Beitragserstattungen und bis 31.3.2004 Beitragsübernahmen zur Pflegeversicherung; jeweils ohne Beitragszuschüsse. - 3) Neufälle nur noch, wenn Flächenabgabe bis 31.12. 1983 vollzogen; seit 1969 abgegebene Fläche: 682 280 ha. - 4) Neufälle nur noch, wenn Voraussetzungen bis 31.12.1996 erfüllt; seit 1989 insgesamt stillgelegte u. abgegebene Fläche: 543 700 ha. - 5) Für die Krankenversicherung der Rentner. - 6) Einschließlich Versorgungsbezüge (hierzu gehören auch Beiträge aus Renten der Alterssicherung der Landwirte) und Arbeitseinkommen. - 7) Dem Unfallversicherungsschutz unterliegen auch die Arbeitnehmer 8) Bundeszuschüsse zu den Ausgleichsleistungen an ehemalige land- und forstwirtschaftliche Arbeitnehmer, die am 1.7.1995 das 50. Lebensjahr vollendet hatten. (Zusatzversorgung galt bis 30.6.1995 nur in den alten Bundesländern.)

Q u e l l e: Gesamtverband der landwirtschaftlichen Alterskassen, Bundesverband der landwirtschaftlichen Krankenkassen, Bundesverband der landwirtschaftlichen Berufsgenossenschaften, BMELV (416).

IV. Bildung

61. Praktische Berufsbildung in der Land- und Forstwirtschaft

3040100

Berichts-jahr[1)]	Berufsbezeichnung	Jugendliche in Ausbildung			Prüflinge mit bestandener	
		männlich	weiblich	zusammen	Abschluss-prüfung	Meister-prüfung
1997	Landwirt/-in	6 987	917	7 904	2 932	656
1998		7 571	943	8 514	3 270	718
1999		7 853	885	8 738	3 441	568
2000		7 526	848	8 374	3 775	727
2001		7 135	732	7 867	3 663	620
2002		7 211	743	7 954	3 509	720
2003		7 650	766	8 416	3 260	633
2004		8 361	835	9 196	3 164	716
2005		8 657	813	9 470	3 483	605
2006		8 554	897	9 451	3 726	592
2005	Fachkraft	119	3	122	-	-
2006	Agrarservice	267	4	271	-	-
1997	Haus-	-	584	584	638	156
1998	wirtschafter/-in	1	584	585	584	155
1999		1	519	520	629	126
2000		1	446	447	662	119
2001		1	360	361	563	112
2002		4	277	281	476	117
2003		-	340	340	395	79
2004		-	336	336	541	90
2005		1	340	341	520	83
2006		-	302	302	437	82
1997	Tierwirt/-in	454	786	1 240	225	56
1998		576	768	1 397	292	3
1999		576	768	1 344	340	47
2000		550	732	1 282	384	42
2001		625	664	1 289	369	31
2002		700	655	1 355	318	70
2003		746	676	1 422	437	34
2004		868	722	1 590	291	52
2005		877	739	1 616	431	7
2006		970	746	1 716	459	23
1997	Pferdewirt/-in	410	1 352	1 762	515	130
1998		402	1 422	1 824	543	117
1999		421	1 544	1 965	545	131
2000		403	1 630	2 033	599	124
2001		419	1 627	2 046	645	140
2002		416	1 718	2 134	675	144
2003		381	1 702	2 083	666	169
2004		390	1 709	2 099	687	115
2005		429	1 714	2 143	702	129
2006		427	1 691	2 118	683	96
1997	Fischwirt/-in	249	21	270	103	50
1998		271	17	288	82	9
1999		265	15	280	82	21
2000		284	13	297	88	36
2001		278	8	286	84	9
2002		277	10	287	90	-
2003		276	12	288	80	31
2004		305	9	314	103	25
2005		293	9	302	110	8
2006		317	11	328	88	23

Fußnote siehe Seite 63

Fortsetzung Seite 62

C

Noch: **61. Praktische Berufsbildung in der Land- und Forstwirtschaft**

Berichts-jahr[1)]	Berufsbezeichnung	Jugendliche in Ausbildung			Prüflinge mit bestandener	
		männlich	weiblich	zusammen	Abschluss-prüfung	Meister-prüfung
1997	Winzer/-in	435	103	538	167	17
1998		522	124	646	241	50
1999		552	125	677	235	50
2000		526	116	642	237	29
2001		514	102	616	266	34
2002		500	95	595	239	42
2003		557	100	657	237	35
2004		633	114	747	187	17
2005		679	136	815	254	58
2006		723	135	858	273	32
1997	Gärtner/-in	12 584	6 103	18 687	5 069	776
1998		13 496	6 291	19 787	5 099	765
1999		13 536	5 886	19 422	5 366	708
2000		12 841	5 486	18 327	5 573	595
2001		12 582	4 941	17 523	5 278	557
2002		12 191	4 419	16 610	5 063	574
2003		12 522	4 197	16 719	4 610	593
2004		13 301	4 116	17 417	4 462	608
2005		13 593	3 928	17 521	4 631	483
2006		14 013	3 737	17 750	4 738	476
1997	Forstwirt/-in	1 936	147	2 083	629	17
1998		2 076	160	2 236	730	61
1999		2 119	157	2 276	754	23
2000		1 998	139	2 137	749	47
2001		1 855	124	1 979	711	73
2002		1 730	112	1 842	611	60
2003		1 775	88	1 863	627	16
2004		1 817	95	1 912	605	20
2005		1 824	87	1 911	639	24
2006		1 821	96	1 917	641	72
1997	Revierjäger/-in	31	1	32	11	10
1998		26	4	30	15	3
1999		37	1	38	6	-
2000		41	-	41	12	4
2001		46	1	47	12	29
2002		46	-	46	14	-
2003		49	2	51	13	-
2004		50	2	52	18	11
2005		46	1	47	11	4
2006		53	1	54	24	1
1997	Molkerei-fachmann/-frau	537	114	651	154	43
1998		622	104	726	164	32
1999		617	90	707	198	18
2000		597	105	702	212	26
2001		597	117	714	231	32
2002		649	116	765	213	40
2003		729	127	856	204	51
2004		723	115	838	238	42
2005		746	110	856	264	27
2006		718	127	845	270	41

Fußnote siehe nächste Seite

Fortsetzung Seite 63

Noch: **61. Praktische Berufsbildung in der Land- und Forstwirtschaft**

Berichtsjahr[1)]	Berufsbezeichnung	Jugendliche in Ausbildung			Prüflinge mit bestandener	
		männlich	weiblich	zusammen	Abschluss-prüfung	Meister-prüfung
1997	Brenner/-in	5	-	5	9	13
1998	(Landwirtschaft)	3	-	3	5	-
1999		1	-	1	5	7
2000		1	-	1	-	-
2001		1	-	1	-	-
2002		-	-	-	-	-
2003		-	-	-	23	13
2004		-	-	-	22	-
2005		-	-	-	-	-
2006		-	-	-	15	-
1997	Laboranten-	80	456	536	133	12
1998	berufe[2)]	68	476	544	165	-
1999		64	512	576	155	-
2000		69	499	568	190	15
2001		73	457	530	197	10
2002		100	439	539	172	15
2003		88	462	550	157	18
2004		94	448	542	169	21
2005		75	443	518	180	12
2006		88	436	524	172	14
1997	Landwirtschafts-	65	11	76	46	-
1998	fachwerker/-in	73	17	90	40	-
1999		85	53	138	34	-
2000		116	26	142	29	-
2001		141	35	176	30	-
2002		162	29	191	37	-
2003		209	41	250	48	-
2004		261	31	292	68	-
2005		315	38	353	67	-
2006		384	31	415	91	-
1997	Gartenbau-	2 161	838	2 999	609	-
1998	fachwerker/-in[3)]	2 493	927	3 420	723	-
1999		2 734	969	3 703	889	-
2000		2 876	1 052	3 928	947	-
2001		3 040	1 055	4 095	1 067	-
2002		3 166	1 149	4 315	1 169	-
2003		3 527	1 147	4 674	1 070	-
2004		3 794	1 231	5 025	1 227	-
2005		3 991	1 210	5 201	1 289	-
2006		4 025	1 182	5 207	1 463	-
1996	**Ausbildungsberufe**	**23 140**	**10 756**	**33 896**	**11 314**	**2 483**
1997	**der Land- und**	**25 934**	**11 433**	**37 367**	**11 240**	**1 936**
1998	**Forstwirtschaft**	**28 200**	**11 837**	**40 037**	**11 953**	**1 913**
1999	**und Fischerei**	**28 861**	**11 524**	**40 385**	**12 679**	**1 699**
2000	**zusammen**	**27 829**	**11 092**	**38 921**	**13 457**	**1 764**
2001		**27 307**	**10 223**	**37 530**	**13 121**	**1 647**
2002		**27 152**	**9 762**	**36 914**	**12 586**	**1 782**
2003		**28 509**	**9 660**	**38 169**	**11 827**	**1 672**
2004		**30 597**	**9 763**	**40 360**	**11 782**	**1 717**
2005		**31 645**	**9 572**	**41 217**	**12 581**	**1 440**
2006		**32 360**	**9 396**	**41 756**	**13 080**	**1 452**

1) Stand 31. Dezember. - 2) Landwirtschaftliche(r) und Milchwirtschaftliche(r) Laborant/-in. - 3) Einschl. Werker bzw. Fachwerker im Gartenbau.

Q u e l l e: StBA, BLE, BMELV (425).

62. Berufsschüler aus Landwirtschafts-, Forstwirtschafts-, Fischerei- und Gartenbauberufen

3040600

Berufsschüler	1996	1997	1998	1999	2000	2001	2002	2003	2004	2005	2006
Schüler	23 239	25 194	27 038	27 488	27 623	27 227	27 254	28 848	28 531	31 448	32 421
Schülerinnen	12 642	12 608	13 232	13 128	13 133	12 435	18 168	17 617	12 502	13 588	13 407
Zusammen	**35 881**	**37 802**	**40 270**	**40 616**	**40 756**	**39 662**	**45 422**	**46 465**	**44 274**	**45 036**	**45 828**

Anm.: Einschließlich der eine Berufsschule besuchenden Mithelfenden in der Landwirtschaft und ungelernten Arbeitern in Landwirtschaft und Gartenbau sowie Schüler in der städtischen/ländlichen Hauswirtschaft, einschl. Berufsgrundbildungsjahr (Vollzeitform). Angaben nach Geschlecht zum Teil geschätzt.

Q u e l l e: StBA, BMELV (425).

63. Landwirtschaftliche Berufsbildung der Betriebsleiter nach Rechtsform des Betriebes

2005[1)]

1 000 Personen

3040200

Merkmal	Betriebsleiter in Betrieben der Rechtsform				
	Einzelunternehmen			Personengesellschaften[2)]	Juristische Personen
	Zusammen	Haupterwerbsbetriebe	Nebenerwerbsbetriebe		
Landwirtschaftliche Berufsbildung					
Personen mit landwirtschaftlicher Berufsbildung mit Abschluss insgesamt	246,7	145,7	10,1	15,8	4,4
davon					
- Berufsschule/Berufsfachschule	29,8	12,5	17,2	0,8	0,1
- Berufsausbildung/Lehre	56,3	24,7	31,5	2,0	0,3
- Landwirtschaftsschule	75,9	48,1	27,8	3,4	0,2
- Fortbildung zum Meister, Fachagrarwirt	50,5	38,3	12,2	5,0	0,6
- Höhere Landbauschule, Technikerschule, Fachakademie	18,2	14,0	4,2	5,0	0,6
- Fachhochschule, Ingenieurschule	9,4	5,0	4,4	1,5	1,2
- Universität, Hochschule	6,7	3,1	3,6	1,4	1,7
Nachrichtlich:					
Zahl der Betriebe (1 000)	366,3	164,4	201,9	18,7	4,9

1) Repräsentative Ergebnisse der Agrarstrukturerhebung 2005. Landwirtschaftliche Betriebe mit mindestens 2 ha LF oder mit Spezialkulturen oder Tierbeständen, wenn festgelegte Mindestgrößen erreicht oder überschritten werden. Jeweils höchste Berufsbildungsstufe. - 2) Bei mehreren Betriebsleitern wurde jeweils nur eine Person in die Auswertung einbezogen.

Q u e l l e: StBA, BMELV (425).

64. Landwirtschaftliche Berufsbildung der Betriebsleiter in Betrieben der Rechtsform Einzelunternehmen

2005[1)]

1 000 Personen

a. Nach Größenklassen der landwirtschaftlich genutzten Fläche

3040300

Merkmal	LF von … bis unter … ha							Zusammen
	unter 5	5 - 10	10 - 20	20 - 30	30 - 50	50 - 100	100 und mehr	
Betriebsleiter mit landw. Berufsbildung mit Abschluss insgesamt	39,2	27,4	44,2	27,6	41,9	45,8	20,6	**246,7**
davon								
- Berufsschule/Berufsfachschule	6,5	5,3	8,0	3,3	3,6	2,4	0,6	**29,8**
- Berufsausbildung/Lehre	12,8	8,8	12,1	6,2	7,8	6,4	2,2	**56,3**
- Landwirtschaftsschule	8,1	6,8	14,7	11,5	16,5	14,2	4,1	**75,9**
- Fortbildung zum Meister, Fachagrarwirt	7,7	3,9	5,3	4,1	8,9	13,8	6,9	**50,5**
- Höhere Landbauschule, Technikerschule, Fachakademie	1,3	0,9	1,6	1,3	3,4	6,3	3,3	**18,2**
- Fachhochschule, Ingenieurschule	1,7	1,1	1,4	0,7	1,0	1,7	1,9	**9,4**
- Universität, Hochschule	1,2	0,7	1,0	0,5	0,7	1,1	1,5	**6,7**

b. Nach Altersgruppen

Merkmal	Alter von … bis … Jahre						Zusammen
	15 - 24	25 - 34	35 - 44	45 - 54	55 - 64	65 und mehr	
Betriebsleiter mit landw. Berufsbildung mit Abschluss insgesamt	1,1	19,3	75,1	81,0	55,6	14,7	**246,7**
davon							
- Berufsschule/Berufsfachschule	0,1	1,5	4,6	8,4	11,8	3,3	**29,8**
- Berufsausbildung/Lehre	0,4	5,1	19,4	19,5	8,5	3,3	**56,3**
- Landwirtschaftsschule	0,2	4,9	19,5	24,0	22,3	5,0	**75,9**
- Fortbildung zum Meister, Fachagrarwirt	0,2	3,9	17,3	18,2	9,0	1,9	**50,5**
- Höhere Landbauschule, Technikerschule, Fachakademie	0,1	2,5	9,2	4,9	1,3	0,3	**18,2**
- Fachhochschule, Ingenieurschule	0,0	1,0	3,0	3,4	1,5	0,5	**9,4**
- Universität, Hochschule	0,0	0,5	2,1	2,5	1,2	0,4	**6,7**

1) Repräsentative Ergebnisse der Agrarstrukturerhebung 2005. Landwirtschaftliche Betriebe mit mindestens 2 ha LF oder mit Spezialkulturen oder Tierbeständen, wenn festgelegte Mindestgrößen erreicht oder überschritten werden. Jeweils höchste Berufsbildungsstufe.

Q u e l l e: StBA, BMELV (425).

C

65. Fachschulen der Land-, der Forst- und der Hauswirtschaft

Stichtag 15. November

3040700

Fachschule	Schulen						Schüler bzw. Schülerinnen					
	2001	2002	2003	2004	2005	2006	2001	2002	2003	2004	2005	2006
Fachschulen der Landwirtschaft												
Landwirtschaftsschulen												
halbjährig, Unterricht nur im Winter	22	17	20	19	18	19	504	416	501	456	362	468
einjährig, Unterricht ganzjährig	39	40	35	33	33	31	800	743	724	718	717	743
drei Halbjahre	79	78	78	78	53	46	1 742	1 483	1 467	1 516	1 551	1 447
Fachschulen in Aufbauform												
(2. Fachschuljahr)[1]	26	25	28	25	23	24	555	614	694	666	613	635
Zweijährige Fachschulen[2]	17	18	15	13	13	13	846	931	898	846	719	753
Fachschulen für Weinbau												
Weinbauschulen												
einj., Unterricht nur im Winter	4	5	2	2	3	3	171	178	169	133	141	126
drei Halbjahre	1	1	1	2	3	1	12	12	13	21	45	11
Technikerschulen für Weinbau												
einjährig	1	1	1	1	1	1	35	32	45	40	38	39
zweijährig	2	2	2	2	2	3	66	72	86	87	86	79
Fachschulen für Gemüse-, Obst- und Gartenbau												
Halbjährige Fachschulen	3	4	4	3	3	3	75	73	56	68	61	60
Einj. bzw. dreihalbj. Fachschulen	18	22	20	18	17	20	610	688	694	572	511	591
Zweijährige Fachschulen	10	10	10	10	9	10	551	553	547	469	501	468
Fachschulen für Forstwirtschaft												
Einjährige Fachschulen	-	-	-	-	-	-	-	-	-	-	-	-
Zweijährige Fachschulen	1	1	1	1	1	1	23	23	24	40	16	20
Fachschulen für Milchwirtschaft												
Einjährige Fachschulen	2	2	2	2	2	2	26	22	28	23	25	26
Zweijährige Fachschulen	1	1	1	1	1	1	34	34	42	39	34	40
Fachschulen für Hauswirtschaft												
Halbjähriger Unterricht												
Landwirtschaftsschulen	60	48	63	65	64	61	1 136	1 195	1 306	1 395	1 334	1 289
Wirtschafterinnenklassen	-	-	-	-	-	-	-	-	-	-	-	-
Einj., Unterricht nur im Winter	-	-	-	-	-	-	-	-	-	-	-	-
Einjährig, Unterricht ganzjährig	1	2	-	1	1	1	15	26	-	5	5	9
Drei Halbjahre	5	2	5	3	4	4	109	54	85	74	71	99
Zweijährige Fachschulen[3]	9	5	6	6	6	12	357	217	298	302	288	440
Fachakademie	1	1	1	1	1	1	66	75	97	99	95	85

1) Z.B. Höhere Landbauschulen. - 2) Ab 2001 einschließlich Fachschule ökologischer Landbau (3 Halbjahre) in Bayern. - 3) Einschließlich städtische Hauswirtschaft in Sachsen.

Q u e l l e : BLE, BMELV (425).

66. Studierende der Agrar-, Forst- und Ernährungswissenschaften

3040500

Studienfach	Studierende an Hochschulen								
	insgesamt	darunter weiblich	darunter Erstsemester	insgesamt	darunter weiblich	darunter Erstsemester	insgesamt	darunter weiblich	darunter Erstsemester
	2004/2005			2005/2006			2006/2007		
Agrar-, Forst- und Ernährungswissenschaften insgesamt	**39 597**	**21 906**	**6 925**	**40 124**	**22 153**	**7 192**	**40 057**	**22 025**	**7 002**
darunter									
Landespflege/ Umweltgestaltung	7 727	4 368	1 133	7 285	4 074	1 050	6 206	3 433	968
Agrarwissenschaft/ Landwirtschaft	10 259	4 368	1 976	10 514	4 445	2 054	10 587	4 684	2 080
davon									
Universitäten[1)]	6 928	3 353	1 249	7 048	3 434	1 282	7 545	3 799	1 455
Fachhochschulen	3 331	1 015	727	3 466	1 011	772	3 042	885	625
Gartenbau	2 271	1 257	429	2 159	1 158	409	2 024	1 016	340
Lebensmitteltechnologie	3 519	2 074	708	3 688	2 204	813	3 716	2 247	699
Forstwissenschaft/ Holzwirtschaft	4 570	1 360	750	4 550	1 341	774	4 559	1 342	782
Ernährungs- und Haushaltswissenschaften	8 633	7 412	1 403	9 066	7 789	1 556	8 921	7 740	1 366
darunter									
Universitäten[1)]	5 029	4 433	806	5 309	4 707	947	5 336	4 747	855
Fachhochschulen	3 590	2 965	597	3 753	3 078	609	3 585	2 993	511

Anm.: Studierende an Universitäten, Fachhochschulen, Gesamthochschulen, Pädagogischen Hochschulen (einschließlich Verwaltungsfachhochschulen) im Wintersemester.

1) Einschließlich Gesamthochschulen.

Q u e l l e: StBA, BMELV (425).

C

V. Gebäude, Maschinen und technische Einrichtungen in der Landwirtschaft

67. Bau landwirtschaftlicher Betriebsgebäude

Errichtung neuer Gebäude

3050100

Gliederung	Einheit	1999	2000	2001	2002	2003	2004	2005	2006
Genehmigte Neubauvorhaben									
Betriebsgebäude	Zahl	9 599	9 424	9 102	9 046	8 466	7 570	7 190	8 186
dar. Fertigteil-Bauweise	Zahl	3 758	3 518	3 301	3 097	2 877	2 650	2 562	2 688
Rauminhalt	1 000 m³	29 143	28 779	29 545	29 112	28 632	24 443	23 224	27 821
dar. Fertigteil-Bauweise	1 000 m³	13 452	13 168	12 106	11 719	11 555	10 667	9 997	10 951
Anteil	%	*46*	*46*	*41*	*40*	*40*	*44*	*43*	*39*
Fertiggestellte Bauvorhaben									
Betriebsgebäude	Zahl	10 183	9 192	8 694	8 868	8 210	7 809	6 946	7 079
Rauminhalt	1 000 m³	29 808	27 642	25 673	27 598	25 687	25 943	22 755	23 612
Kosten der Bauvorhaben[1)]	Mill. €	1 554	1 432	1 326	1 354	1 272	1 237	1 064	1 064
Durchschnittliche Größe des Betriebsgebäudes	m³	2 927	3 007	2 953	3 189	3 129	3 322	3 276	3 355
Durchschnittlich veranschlagte Kosten je m³ Rauminhalt	€	52	52	52	49	50	48	47	47

1) Veranschlagte Kosten der Bauwerke zum Zeitpunkt der Genehmigung.

Q u e l l e: StBA, BMELV (425).

68. Produktion und Absatz von Ackerschleppern und Landmaschinen

Mill. €[1)2)]

a. Produktion im Maschinenbau insgesamt

3050400

Wirtschaftszweig	1999	2000	2001	2002	2003	2004	2005	2006
Maschinenbau insges.	124 132	124 166	128 897	128 099	128 417	136 536	145 157	159 018
dar. Ackerschlepper- und Landmaschinen[3)]	4 508	4 671	4 670	5 309[6)]	4 924	5 418	6 271	6 989
dgl. in %	*3,6*	*3,8*	*3,6*	*4,1*	*3,8*	*4,0*	*4,3*	*4,4*

b. Wert der Produktion nach Inlandsabsatz und Export[4)]

Gliederung	1999	2000	2001	2002	2003	2004	2005	2006
Absatz insgesamt								
Ackerschlepper	1 492,9	1 598,3	1 714,7	2 114,1	2 026,9	2 406,5	2 357,2	2527,8
Landmaschinen	3 811,8	1 912,6	1 876,0	1 999,5	1 910,9	2 101,8	2 364,7	2663,8
Zusammen	3 442,3	3 510,8	3 590,7	4 113,6	3 937,8	4 508,2	4 721,9	5191,6
Inlandsabsatz[5)]								
Ackerschlepper	514,1	514,1	515,5	519,5	439,8	503,2	541,6	618,0
Landmaschinen	942,0	1 548,3	783,2	776,9	699,3	701,1	830,2	942,5
Zusammen	1 456,1	1 305,9	1 298,7	1 296,4	1 139,1	1 204,3	1 371,8	1560,5
Export								
Ackerschlepper	1 913,9	1 082,8	1 197,1	1 594,6	1 587,1	1 903,3	1 815,5	1909,8
Landmaschinen	2 263,5	1 129,4	1 146,9	1 222,6	1 211,6	1 400,6	1 534,5	1721,3
Zusammen	4 177,4	2 212,2	2 395,1	2 817,2	2 798,7	3 303,9	4 721,9	3631,1
in % des Absatzes	*62,0*	*63,0*	*66,7*	*68,5*	*71,1*	*73,3*	*70,2*	*69,9*

1) Ohne Fahrzeugbau. In Betrieben von Unternehmen ab 20 Beschäftigte. - 2) Ohne Umsatzsteuer. - 3) Einschl. der Fachzweige landwirtschaftliche Transport- und Fördermittel, Ackerwagen und milchwirtschaftliche Maschinen. - 4) Wertangaben ohne Umsatzsteuer nur für die dem VDMA angeschlossenen Firmen. - 5) Diese Angaben sind aus verschiedenen Gründen nicht identisch mit den Angaben über die Betriebsausgaben der Landwirtschaft für Ackerschlepper und Landmaschinen. - 6) Schätzung.

Q u e l l e: Fachverband Landtechnik im VDMA, BMELV (523).

69. Inlandsabsatz der Ackerschlepper- und Landmaschinenindustrie

Stück

3050500

Maschine	1998	1999	2000	2001	2002	2003	2004	2005	2006
Schlepper									
Einachsschlepper und Motorbodenfräsen[1]	6 739	7 494	2 371	1 931	1 732	.	.	.	.
Vierradschlepper	11 252	11 589	9 781	9 707	10 668	8 662	9 030	9 989	12 251
davon: bis 18 kW	173	244	233	109	182	144	.[2]	.[2]	.[2]
über 18 bis 29 kW	113	88	86	.	74	32	.	.	.
über 29 bis 37 kW	293	228	207	180	117	131	88	.	.
über 37 bis 59 kW	1 787	1 750	1 455	1 383	1 186	965	821	.	.
über 59 bis 74 kW	2 600	3 028	2 634	2 340	2 330	2 333	2 138	.	.
über 74 kW	6 286	6 251	5 166	5 654	6 817	5 057	5 594	6 927	8 207
Landmaschinen									
Pflüge für Schlepper	2 604	2 108	1 953	1 725	1 869	1 396	1 070	1 238	1 544
Scheibeneggen	71	33	.	.	.	.	.	.	.
Grubber	2 351	2 055	1 825	1 481	1 418	1 185	896	869	1 104
Zapfwellenangetriebene Bodenbearbeitungsgeräte	2 988	2 810	2 633	2 244	2 200	1 460	1 284	1 211	1 601
Drillmaschinen	8 632	7 329	6 384	4 638	6 342	5 114	4 053	4 409	4 612
Mineraldüngerstreuer	6 882	5 346	4 868	3 893	5 069	3 601	3 117	3 097	4 442
Stalldungstreuer	1 038	757	654	538	550	575	364	295	.
Landw. Pflanzenschutzgeräte	3 733	2 949	2 722	1 562	2 251	2 014	2 228	1 431	1 426
Mähdrescher	2 678	2 132	1 963	1 499	1 966	1 429	1 014	1 377	.[3]
Anbaumähwerke	7 012	5 960	6 306	4 903	5 658	5 509	5 886	5 673	6 621
Heugewinnungsmaschinen	8 568	8 782	8 854	7 189	7 818	6 660	6 252	6 484	.[3]
Feldhäcksler	711	469	373	351	342	343	327	406	453
Aufsammelpressen	1 503	1 360	1 124	800	690	835	1 021	1 009	.[3]
Landw. Anhänger	3 338	1 596	1 274	1 475	1 340	1 004	811	169	.[3]
Ladewagen	1 021	721	737	645	708	621	523	551	630
Front- und Hecklader	6 200	5 897	4 632	4 067	4 278	4 180	4 379	5 062	6 261

Vierradschlepper[2]

	bis 37kW	>37-59	>59-66	>66-75	>75-81	>81-90	>90-102	>102 kW	Gesamt
2004	259	1 039	760	1 378	1 401	612	1 419	2 162	9 030
2005	326	815	1 031	890	1 674	765	1 585	2 903	9 989
2006	374	1 291	964	1 415	1 688	1 046	2 534	2 939	12 251

Anm.: Nur Umsatz der Mitgliedsfirmen.

1) Ab 2000 ohne Motormäher. - 2) Ab 2004 gibt es bei Traktoren eine neue kW-Einteilung. - 3) Ab 2006 aufgrund zu geringer Anzahl der meldenden Firmen nicht mehr ausgewiesen.

Q u e l l e: Fachverband Landtechnik im VDMA, BMELV (523).

C

70. Ackerschlepper

Neuzulassungen, Besitzumschreibungen und Bestand

Stück

3050800

Jahr	Motorleistung von ... bis ... kW						Acker-schlepper insgesamt[1)]
	bis 25	26-37	38-59	60-74	75-89	90 und mehr	
				Neuzulassungen[1)]			
1993	1 370	1 475	9 115	6 092	2 649	4 635	**25 336**
1994	1 282	1 159	8 170	6 017	2 725	5 575	**24 928**
1995	1 360	1 046	7 090	6 415	2 293	5 698	**23 902**
1996	1 465	954	6 601	6 218	2 834	6 883	**24 955**
1997	1 510	881	5 718	6 211	2 785	6 749	**23 854**
1998	1 276	882	6 204	6 476	2 591	8 115	**25 544**
1999	1 883	1 002	5 763	6 145	2 560	8 277	**25 630**
2000	1 924	825	4 934	5 185	2 653	8 294	**23 815**
				Besitzumschreibungen[1)]			
1993	4 127	7 666	18 603	7 264	2 104	2 316	**42 080**
1994	4 300	8 143	19 501	7 821	2 413	2 966	**45 144**
1995	4 157	7 809	19 551	8 044	2 477	3 699	**45 737**
1996	4 321	8 510	20 547	8 787	2 816	4 016	**48 997**
1997	4 563	8 415	20 174	8 303	2 780	4 388	**48 623**
1998	4 622	8 324	19 194	8 155	2 805	4 864	**47 964**
1999	4 884	8 546	19 731	8 305	2 695	5 674	**49 835**
2000	5 237	8 453	19 148	8 368	2 886	5 895	**49 987**
				Bestand[2)]			
1993	95 736	214 160	411 047	134 152	31 847	33 684	**920 626**
1994	100 516	216 772	419 445	139 645	34 334	39 104	**949 816**
1995	104 415	218 111	423 594	142 964	36 129	43 926	**969 139**
1996	108 050	218 963	425 798	146 369	38 037	49 384	**986 601**
1997	112 549	219 800	427 699	149 813	40 299	55 545	**1 005 705**
1998	116 659	220 589	428 698	153 231	42 457	62 144	**1 023 778**
1999	121 522	221 728	430 699	156 875	44 318	68 999	**1 044 141**

Jahr	Motorleistung von ... bis ... kW [3)]					Zusammen[4)]	Insgesamt[5)]
	bis 30	31-50	51-70	71-90	91 und mehr		
				Neuzulassungen			
2000	2 162	2 208	6 609	4 556	8 280	23 815	**25 964**
2001	2 196	2 027	5 926	4 548	8 024	22 721	**24 795**
2002	2 306	1 864	4 884	5 443	9 072	23 569	**25 649**
2003	2 552	1 712	4 890	4 494	7 454	21 102	**23 712**
2004	3 398	1 958	4 858	4 189	7 631	22 034	**25 721**
2005	3 856	2 250	5 087	4 534	8 225	23 952	**28 251**
2006	4 400	2 738	6 526	5 540	9 959	29 163	**33 962**
				Besitzumschreibungen			
2000	8 881	16 253	13 489	5 504	5 860	49 987	**77 807**
2001	9 613	15 367	13 133	5 445	6 043	49 601	**76 265**
2002	9 534	15 047	12 900	5 458	6 459	49 398	**74 974**
2003	9 707	14 967	12 522	5 106	6 330	48 632	**74 349**
2004	10 114	14 987	12 781	4 997	6 521	49 400	**73 954**
2005	10 803	14 997	12 568	5 240	6 858	50 466	**74 715**
2006	12 279	16 126	13 365	5 595	7 357	54 722	**77 211**
				Bestand[6)]			
2001	230 149	392 468	273 086	98 353	78 662	1 072 718	**1 770 659**
2002	236 631	392 081	275 852	100 966	84 854	1 090 384	**1 773 193**
2003	242 900	390 602	277 024	104 326	91 704	1 106 556	**1 774 129**
2004	249 486	389 101	278 078	106 292	96 718	1 119 675	**1 773 079**
2005	257 286	388 289	279 361	108 224	102 087	1 135 247	**1 776 570**
2006	266 061	387 941	280 948	110 552	107 950	1 153 452	**1 783 855**
2007[5)]	277 309	389 299	283 979	113 894	115 050	1 179 531	**1 800 572**

Anm: Ca. 95 % der in Deutschland zugelassenen bzw. umgeschriebenen Ackerschlepper werden in der Landwirtschaft eingesetzt. - Bestand jeweils einschließlich der vorübergehend stillgelegten Fahrzeuge. Im Zuge der EU-weiten Harmonisierung der Fahrzeugdokumente zum 1. Oktober 2005 heißt die offizielle Bezeichnung jetzt "Land-/ forstwirtschaftliche Zugmaschinen". 1) Ohne gewöhnliche Zugmaschinen und Geräteträger. - 2) Bestand an Ackerschleppern am 1. Juli insgesamt. Julizählung letztmalig 1999. - 3) Ab 2000 mit den Vorjahren nicht vergleichbar, da andere Abgrenzung der Motorleistung. - 4) Ohne leichte und Straßenzugmaschinen. - 5) Einschl. Sonstige Zugmaschinen. - 6) Bestand: Stand jeweils 1. Januar.

Q u e l l e: Kraftfahrt-Bundesamt, BMELV (425).

71. Zugmaschinen und motorische Zugkraft in der Landwirtschaft 3050700

Stand 1. 7.[1]	Schlepperbestand				Motorleistung		
	Land- und Forstwirtschaft, Fischerei	darunter			der Schlepper in der Land- und Forstwirtschaft, Fischerei		
		Landwirtschaft zusammen	davon				
			Landwirtschaft (ohne Garten- u. Weinbau)	Garten- und Weinbau	insgesamt	je Schlepper	je Flächeneinheit
	1 000				1 000 kW	kW	kW je 100 ha LF
1994	1 261,4	1 208,5	1 168,2	40,3	45 938,0	36,4	253,9
1995	1 215,7	1 164,8	1 125,9	38,9	44 696,0	36,8	257,7
1996	1 166,5	1 117,9	1 080,6	37,2	43 315,0	37,1	249,9
1997	1 116,0	1 069,3	1 033,5	35,8	40 105,0	35,9	231,5
1998	1 072,2	1 027,5	993,1	34,4	40 585,0	37,8	233,6
1999	1 030,8	988,0	955,1	32,9	39 363,0	38,2	229,5
2001[2]	948,2	938,6	907,2	31,4	32 380,0	34,5	190,0
2002	944,8	944,7	-	-	31 873,0	33,8	187,7
2003[3]	907,9	906,7	-	-	39 108,0	43,1	230,0
2004	869,6	868,4	-	-	37 937,0	43,6	222,9
2005	833,2	832,1	-	-	36 818,3	44,2	216,1
2006	798,7	797,5	-	-	35 675,1	44,7	210,5

1) Ab 2001 Stand: 1. Januar. - 2) Mit den Vorjahren nicht vergleichbar, Zahlen einschl. Straßenzugmaschinen u. Geräteträger. - 3) Bestand einschließl. Ackerschlepper, Geräteträger, Straßen- und Sattelzugmaschinen; Motorleistung aus Mittelwerten errechnet.

Q u e l l e: Kraftfahrt-Bundesamt, BMELV (523).

C

VI. Düngemittel, Pflanzenschutz, Schädlingsbekämpfung

Vorbemerkungen: Die Angaben über Handelsdünger beruhen auf den Meldungen der Herstellerfirmen und Importeure über den Absatz von Handelsdünger an Handel und Genossenschaften für den Inlandsverbrauch. Diese Angaben über den Absatz werden mangels anderer Feststellungen mit den Verbrauchsmengen der Landwirtschaft gleichgesetzt.

Der Bezug des Handelsdüngerabsatzes auf die LF insgesamt ist eine einfache Kenngröße für den in das gesamte System eingebrachten Handelsdünger, während mit der Berücksichtigung der Brachflächen die durchschnittliche Handelsdüngerintensität um den spezifischen Einfluss dieser Extensivierungsmaßnahme bereinigt wird. Beide Kenngrößen haben allerdings keine pflanzenbauliche Relevanz, da die Düngungsintensität je nach Kulturart und Standortverhältnissen unterschiedlich ist. Dabei ist zu berücksichtigen, dass in den Mengendaten auch Handelsdünger enthalten ist, der im nichtlandwirtschaftlichen Bereich eingesetzt wird und somit die Angaben für die Landwirtschaft tendenziell überschätzt werden.

72. Inlandsabsatz von Handelsdünger

a. Nach Sorten und Nährstoffen

1 000 t Nährstoff

3060200

Nährstoff und Sorte[1)]	1997/ 1998	1998/ 1999	1999/ 2000	2000/ 2001	2001/ 2002	2002/ 2003	2003/ 2004	2004/ 2005	2005/ 2006	2006/ 2007[2)]
Stickstoff (N)										
Kalkammonsalpeter	984,7	992,7	1 057,9	896,6	851,1	823,0	835,3	831,9	805,4	660,3
Ammonnitratharnstofflösung	264,7	278,8	273,4	231,8	255,2	236,9	238,9	237,9	229,9	217,0
Harnstoff	196,3	216,8	231,5	292,1	283,1	284,6	307,9	261,6	300,8	299,4
Andere Einnährstoffdünger[3)]	97,2	158,3	205,9	208,7	214,1	247,6	265,2	256,5	276,3	260,5
NP-Dünger	62,2	56,0	75,7	64,8	51,5	68,9	50,5	58,1	57,3	58,9
NK- und NPK-Dünger	183,4	200,3	170,0	153,6	136,7	126,7	129,9	132,5	115,3	103,7
Zusammen	**1 788,4**	**1 903,0**	**2 014,4**	**1 847,6**	**1 791,7**	**1 787,8**	**1 827,8**	**1 778,4**	**1 785,0**	**1 599,8**
Phosphat (P_2O_5)										
Superphosphat	33,0	39,8	47,6	28,5	39,0	23,9	31,7	27,9	23,4	15,9
Thomasphosphat[4)]	1,9	-	-	-	-	-	-	-	-	-
Andere Einnährstoffdünger[5)]	16,4	12,1	11,7	9,6	12,3	11,0	8,0	9,7	7,6	6,9
PK-Dünger	74,6	64,3	69,7	57,6	56,6	50,3	43,7	42,4	36,7	42,7
NP- und NPK-Dünger	283,6	290,7	291,3	255,5	206,7	242,2	200,7	222,6	206,2	199,2
Zusammen	**409,6**	**406,8**	**420,3**	**351,3**	**314,6**	**327,4**	**284,1**	**302,7**	**273,9**	**264,6**
Kali (K_2O)										
Kalirohsalz[6)]	20,9	18,3	13,6	11,8	9,6	11,7	11,3	9,6	8,3	7,4
Kaliumchlorid[7)]	290,2	261,7	249,6	248,4	245,1	233,8	246,8	241,5	215,2	230,7
Kaliumsulfat[8)]	21,4	22,7	23,9	21,9	21,5	24,4	25,3	25,4	25,1	28,9
PK-Dünger	127,3	109,9	115,4	95,0	92,2	80,3	72,6	70,0	62,2	70,8
NK- und NPK-Dünger	199,1	216,0	196,7	166,8	137,4	129,4	130,3	131,9	115,4	104,8
Zusammen	**658,9**	**628,7**	**599,2**	**544,0**	**505,9**	**479,7**	**486,5**	**478,4**	**426,1**	**442,6**
Kalk (CaO)[13)]										
Branntkalk[9)]	143,4	113,3	128,3	112,3	124,7	116,9	101,6	74,7	75,9	77,2
Kohlensaurer Kalk[10)]	1 567,6	1 630,3	1 860,9	1 529,6	1 650,4	1 459,9	1 517,2	1 379,9	1 351,7	1 607,1
Hüttenkalk[11)]	152,1	133,6	153,4	151,5	168,0	163,6	150,0	135,9	148,4	199,3
Andere Kalkdünger[12)]	385,4	387,4	365,6	377,7	367,4	413,2	330,0	364,2	321,1	294,1
Zusammen	**2 248,5**	**2 264,6**	**2 508,3**	**2 171,1**	**2 310,5**	**2 153,7**	**2 098,8**	**1 954,8**	**1 897,0**	**2 177,7**

b. Je Hektar landwirtschaftlich genutzter Fläche

kg Nährstoff je ha LF

Nährstoff und Sorte[1)]	1997/ 1998	1998/ 1999	1999/ 2000	2000/ 2001	2001/ 2002	2002/ 2003	2003/ 2004	2004/ 2005	2005/ 2006	2006/ 2007[2)]
einschließlich Brache										
Stickstoff (N)	102,9	111,0	117,4	108,4	105,6	105,1	107,4	104,4	105,3	94,3
Phosphat (P_2O_5)	23,6	23,7	24,5	20,6	18,5	19,2	16,7	17,8	16,2	15,6
Kali (K_2O)	37,9	36,7	34,9	31,9	29,8	28,2	28,6	28,1	25,1	26,1
Kalk (CaO)[14)]	116,8	120,6	136,2	117,4	124,9	117,3	116,3	108,9	106,0	122,5
ohne Brache										
Stickstoff (N)	107,2	116,7	123,4	114,1	111,0	111,3	112,6	109,4	110,1	98,0
Phosphat (P_2O_5)	24,6	24,9	25,7	21,7	19,5	20,4	17,5	18,6	16,9	16,2
Kali (K_2O)	39,5	38,6	36,7	33,6	31,3	29,9	30,0	29,4	26,3	27,1
Kalk (CaO)[14)]	121,7	126,8	143,0	123,5	131,4	124,1	122,0	114,2	110,9	127,4

1) Absatz der Hersteller und Importeure an Handel und Genossenschaften. - 2) Vorläufig. - 3) Stickstoff-Magnesia, Ammoniumnitrat, Ammonsulfat, Ammonsulfatsalpeter u.a.. - 4) 1998/99 in Superphosphat enthalten. - 5) Weicherdiges und teilaufgeschlossenes Rohphosphat, Thomasphosphat (ab 1999/00) u.a.. - 6) Einschließlich Rückstandkali. - 7) Einschließlich Kaliumchlorid mit Magnesium. - 8) Einschließlich Kaliumsulfat mit Magnesium. - 9) Einschließlich Stückkalk. - 10) Einschließlich kohlensaurer Kalk mit weicherdigem Rohphosphat. - 11) Einschließlich Konverterkalk mit Phosphat, Hüttenkalk mit weicherdigem Rohphosphat. - 12) Einschließlich Misch-, Carbo-, Rückstandkalk. - 13) Einschließlich Kalk für die Forstwirtschaft. - 14) Ohne Kalk für die Forstwirtschaft.

Q u e l l e: StBA, BMELV (425).

73. Inlandsabsatz von Mehrnährstoffdünger

in Nährstoffgehalt

3060100

Düngerform	Stickstoff (N)-Anteil		Phosphat (P_2O_5)-Anteil		Kali (K_2O)-Anteil	
	1 000 t	%	1 000 t	%	1 000 t	%
			1996/97			
NPK-Dünger[1)]	178,2	*73,3*	149,9	*40,8*	186,2	*60,3*
NP-Dünger	65,0	*26,7*	145,3	*39,5*	-	-
PK-Dünger	-	-	72,6	*19,7*	122,8	*39,7*
Zusammen	**243,2**	***100***	**367,9**	***100***	**309,0**	***100***
			1997/98			
NPK-Dünger[1)]	183,4	*74,7*	149,8	*41,8*	199,1	*61,0*
NP-Dünger	62,2	*25,3*	133,8	*37,3*	-	-
PK-Dünger	-	-	74,6	*20,8*	127,3	*39,0*
Zusammen	**245,6**	***100***	**358,2**	***100***	**326,5**	***100***
			1998/99			
NPK-Dünger[1)]	200,4	*78,1*	168,8	*47,6*	216,0	*66,3*
NP-Dünger	56,0	*21,9*	121,9	*34,3*	-	-
PK-Dünger	-	-	64,3	*18,1*	109,9	*33,7*
Zusammen	**256,4**	***100***	**354,9**	***100***	**326,0**	***100***
			1999/00			
NPK-Dünger[1)]	170,0	*69,2*	142,5	*39,5*	196,7	*63,0*
NP-Dünger	75,7	*30,8*	148,9	*41,2*	-	-
PK-Dünger	-	-	69,7	*19,3*	115,4	*37,0*
Zusammen	**245,7**	***100***	**361,0**	***100***	**312,0**	***100***
			2000/01			
NPK-Dünger[1)]	153,6	*70,3*	123,7	*39,5*	166,8	*63,7*
NP-Dünger	64,8	*29,7*	131,8	*42,1*	-	-
PK-Dünger	-	-	57,6	*18,4*	95,0	*36,3*
Zusammen	**218,4**	***100***	**313,1**	***100***	**261,8**	***100***
			2001/02			
NPK-Dünger[1)]	136,7	*72,6*	104,8	*39,8*	137,4	*59,8*
NP-Dünger	51,5	*27,4*	101,9	*38,7*	-	-
PK-Dünger	-	-	56,6	*21,5*	92,2	*40,2*
Zusammen	**188,2**	***100***	**263,3**	***100***	**229,6**	***100***
			2002/03			
NPK-Dünger[1)]	126,7	*64,8*	97,9	*33,5*	129,4	*61,7*
NP-Dünger	68,9	*35,2*	144,3	*49,3*	-	-
PK-Dünger	-	-	50,3	*17,2*	80,3	*38,3*
Zusammen	**195,7**	***100***	**292,5**	***100***	**209,7**	***100***
			2003/04			
NPK-Dünger[1)]	129,9	*72,0*	99,2	*40,6*	130,3	*64,2*
NP-Dünger	50,5	*28,0*	101,5	*41,5*	-	-
PK-Dünger	-	-	43,7	*17,9*	72,6	*35,8*
Zusammen	**180,5**	***100***	**244,4**	***100***	**203,0**	***100***
			2004/05			
NPK-Dünger[1)]	132,5	*69,5*	102,0	*38,5*	131,9	*65,3*
NP-Dünger	58,1	*30,5*	120,7	*45,5*	-	-
PK-Dünger	-	-	42,4	*16,0*	70,0	*34,7*
Zusammen	**190,5**	***100***	**265,0**	***100***	**201,9**	***100***
			2005/06			
NPK-Dünger[1)]	115,3	*66,8*	87,8	*36,1*	115,4	*65,0*
NP-Dünger	57,3	*33,2*	118,4	*48,7*	-	-
PK-Dünger	-	-	36,7	*15,1*	62,2	*35,0*
Zusammen	**172,6**	***100***	**242,9**	***100***	**177,6**	***100***
			2006/07[2)]			
NPK-Dünger[1)]	103,7	*63,8*	80,5	*33,3*	104,8	*59,7*
NP-Dünger	58,9	*36,2*	118,7	*49,1*	-	-
PK-Dünger	-	-	42,7	*17,7*	70,8	*40,3*
Zusammen	**162,6**	***100***	**241,9**	***100***	**175,6**	***100***

Anm.: Absatz der Hersteller und Importeure an Handel und Genossenschaften.
1) Einschl. NK-Dünger. - 2) Vorläufig.

Q u e l l e: StBA, BMELV (425).

C

74. Verbrauch von Handelsdünger nach Fruchtarten

1999/2000

3060250

Fruchtart	Nitrat N	Phosphat P_2O_5	Kali K_2O	Nitrat N	Phosphat P_2O_5	Kali K_2O
	Absatz 1 000 t			Verbrauch kg/ha		
Weizen	482	88	117	165	30	40
Gerste	308	62	66	150	30	32
Roggen, Hafer	179	39	47	115	25	30
Körnermais und CCM	53	18	32	150	50	90
Industriekulturen	35	12	14	100	35	40
Kartoffeln	40	20	48	140	70	170
Hülsenfrüchte	5	6	9	25	30	45
Dauerkulturen	9	6	14	40	25	60
Zuckerrüben	66	32	71	145	70	155
Gemüse	18	4	15	165	40	140
Raps	126	33	67	170	45	90
Lein, Sonnenblumen u.a. Ölfrüchte	10	6	8	50	30	40
And. Feldfrüchte einschl. Tabak	10	4	7	80	30	55
Leguminosen als Futterpflanzen	7	7	11	30	30	50
Silomais	101	36	36	85	30	30
And. Futterpflanzen	39	9	13	150	35	50
Dauergrünland (gedüngt)	511	35	45	102	35	9

Q u e l l e: FAO, BMELV (425).

75. Nährstoffverhältnis beim Absatz von Handelsdünger

3060300

Nährstoff	1993/ 1994	1994/ 1995	1995/ 1996	1996/ 1997	1997/ 1998	1998/ 1999	1999/ 2000	2000/ 2001	2001/ 2002	2002/ 2003	2003/ 2004	2004/ 2005	2005/ 2006	2006/ 2007
Stickstoff	1	1	1	1	1	1	1	1	1	1	1	1	1	1
Phosphat	0,3	0,3	0,2	0,2	0,2	0,2	0,2	0,2	0,2	0,2	0,2	0,2	0,2	0,2
Kali	0,4	0,4	0,4	0,4	0,4	0,3	0,3	0,3	0,3	0,3	0,3	0,3	0,2	0,3

Anm.: Absatz der Hersteller und Importeure an Handel und Genossenschaften. - Stickstoff = 1.

Q u e l l e: StBA, BMELV (425).

76. Landwirtschaftliche Betriebe mit Anfall von Festmist und Gülle aus betriebseigener Viehhaltung

2004/05

1 000

3060600

Gliederung	Zahl	LF ha	GV[1)]
Betriebe mit Anfall von Festmist und/oder Gülle			
Insgesamt	**252,7**	**13 000,4**	**13 103,7**
davon mit Anfall von			
Festmist und Gülle	98,4	6 871,2	7 492,5
nur von Gülle	41,3	2 397,2	3 233,5
nur von Festmist	113,0	3 732,1	2 377,7

Anm.: Ergebnisse der Agrarstrukturerhebung 2005, Berichtszeitraum Mai 2004 bis April 2005. Differenzen bei der Addition sind auf Rundungen von Einzelangaben zurückzuführen.

1) Großvieheinheiten des gesamten Viehbestandes (Pferde, Rinder, Schafe, Schweine, Geflügel) der Betriebe.

Q u e l l e : StBA, BMELV (425).

77. Aufbringung, Abgabe und Übernahme von Gülle durch landwirtschaftliche Betriebe

2004/05

1 000

3060650

Gliederung	Zahl	LF ha	GV[1)]
Betriebe mit Gülleanfall insgesamt	139,7	9 268,4	10 726,0 [3)]
und zwar Betriebe			
mit Aufbringung[2)] ihrer Gülle auf selbstbewirtschafteter Fläche	138,7	9 233,7	10 503,7
mit Abgabe[2)] ihrer Gülle an andere Betriebe	10,5	794,2	1 605,1
mit Gülleabnahme von anderen Betrieben			
mit eigenem Gülleanfall	6,0	682,7	.
ohne eigenen Gülleanfall	6,4	642,3	.

Anm.: Ergebnisse der Agrarstrukturerhebung 2005. Berichtszeitraum Mai 2004 bis April 2005.
1) Großvieheinheiten des gesamten Viehbestandes (Pferde, Rinder, Schafe, Schweine, Geflügel) der Betriebe. - 2) Vollständige oder teilweise Aufbringung/Abgabe. - 3) Darunter Rinder 7 642,1, Schweine 2 839,2 und Geflügel 139,8.

Q u e l l e : StBA, BMELV (425).

C

78. Nährstoffanfall in tierischen Ausscheidungen und Tierplätze

kg[1)] je Bezugsperiode

3060500

Tierart		P_2O_5	K_2O	Bezugsperiode, Einheit
Kälber	0-6 Monate	4	8	183 Tage
weibl. Jungvieh	6-12 Monate	8	16	183 Tage
	0-1 Jahr	16	32	365 Tage
	1-1 Jahre, Grünland	20	70	365 Tage
	1-2 Jahre, Ackerland	19	60	365 Tage
Mastbullen	6-12 Monate	8	20	183 Tage
	1- 1,5 Jahre	11	22	183 Tage
	0,5-1,5 Jahre	19	42	365 Tage
Milchkühe	5 000 l[2)], Grünland	33	150	365 Tage
	7 000 l[2)], Grünland	40	150	365 Tage
	5 000 l[2)], Ackerland	28	130	365 Tage
	7 000 l[2)], Ackerland	33	130	365 Tage
Mutterkuh/Ammenkuh		25	110	365 Tage
Mastschwein, Mehrphasenfütterung		1,6	2,2	120 Tage, 25-105 kg
Mastschwein		2,4	2,2	120 Tage, 25-105 kg
10 Mastschweineplätze		59	56	2,5 Umtriebe, 25 Tiere/Jahr
Zuchtsau mit 18 Ferkeln		19	16	Ferkel bis 25 kg/ 2,1 Würfe/Jahr
100 Legehennen		41	33	365 Tage
100 Legehennenplätze		34	27	365 Tage, zu 83% belegt
100 Junghennen		7	8	erzeugte Tiere
100 Junghennenplätze		16	18	2,2 Umtriebe/Jahr
100 Masthähnchen		2,3	2,3	52 Tage, netto je 36 Tage Mast
100 Masthähnchenplätze		16	16	7 Umtriebe/Jahr, bis 1 500 g
Pferd		32	61	365 Tage
Mutterschafe mit Nachzucht		8	23	365 Tage

1) Vorläufig. - 2) Milchleistung je Kuh und Laktationsperiode.

Q u e l l e: BMELV 516.

79. Anteil der Mehrnährstoffdünger am Inlandsabsatz der einzelnen Nährstoffe

Prozent

3060400

Nährstoff	1995/ 1996	1996/ 1997	1997/ 1998	1998/ 1999	1999/ 2000	2000/ 2001	2001/ 2002	2002/ 2003	2003/ 2004	2004/ 2005	2005/ 2006	2006/ 2007
Stickstoff	*11,9*	*13,8*	*13,7*	*13,5*	*12,2*	*11,8*	*10,5*	*10,9*	*9,9*	*10,7*	*9,7*	*10,2*
Phosphat	*87,4*	*88,6*	*87,5*	*87,2*	*85,9*	*89,1*	*83,7*	*89,4*	*86,0*	*87,6*	*88,7*	*91,4*
Kali	*47,4*	*47,9*	*49,5*	*51,8*	*52,1*	*48,1*	*45,4*	*43,7*	*41,7*	*42,2*	*41,7*	*39,7*
Durchschnitt	*30,9*	*32,6*	*32,6*	*31,9*	*30,3*	*28,9*	*26,1*	*26,9*	*24,2*	*25,7*	*23,9*	*25,1*

Anm.: Absatz der Hersteller und Importeure an Handel und Genossenschaften. Q u e l l e: StBA, BMELV(425).

80. Verbleib von Kompost und Klärschlamm

a) Erzeugter Kompost nach Verwendungszweck

3060620

Jahr	Biologische Behandlungs-anlagen	Erzeugter Kompost insgesamt[1)]	davon Abgabe zur Verwendung			
			in der Land- und Forstwirtschaft	in Landschafts-gestaltung und -pflege	bei privaten Haushalten	für andere Zwecke bzw. unbekannt
	Zahl	1 000 t				
1996[2)]	1 002	3 491,2	1 309,7	1 233,4	401,5	546,7
1998[2)3)]	1 167	3 895,1	1 517,0	1 289,8	477,3	611,0
2000[2)]	1 268	4 515,0	1 791,8	1 310,2	588,1	824,9
2002	1 552	4 572,3	1 912,1	1 486,7	547,2	626,3
2004	1 720	4 653,6	1 960,3	1 241,4	517,1	934,8

b) Verbleib von Klärschlamm

1 000 t Trockenmasse

Jahr	Insge-samt[4)]	Deponie	Stoffliche Verwertung				Thermische Entsorgung	Abgabe an and. Abwasser-behandlungs-anlagen
			zusam-men[5)]	in der Landwirt-schaft nach AbfklärV	bei landschafts-baulichen Maßnahmen	Kompos-tierung		
1983	2 205	988	554	526		27	290	355
1987	2 321	1 076	544	510		34	270	361
1991	2 956	1 236	901	819		82	266	364
1995	2 642	472	1 384	951	213	220	271	372
1998	2 482	207	1 504	788	177	460	396	257
2001	2 429	160	1 399	755	190	393	555	234
2004	2 261	79	1 176	628	171	322	711	231

Anm.: Kläranlagen mit biologischer Abwasserbehandlung.

1) Einschließlich besonders überwachungsbedürftiger Abfälle, die nicht nach dem Begleitscheinsystem erfasst werden. - 2) Ohne besonders überwachungsbedürftige Abfälle. - 3) Ohne Hamburg. - 4) Einschließlich Zwischenlagerung. - 5) Einschließlich sonstige stoffliche Verwertung. Q u e l l e: StBA, BMELV (516).

81. Produktion, Ausfuhr und Inlandsabsatz an Wirkstoffen in Pflanzenschutzmitteln

Tonnen

a. Produktion, Ausfuhr

3060700

Pflanzenschutzmittelwirkstoffe	2002	2003	2004	2005	2006	2002	2003	2004	2005	2006
	Produktion[1]					Ausfuhr[2]				
Herbizide	21 193	20 637	24 320	23 777	21 498	25 144	20 261	24 023	21 084	23 424
Insektizide	10 347	8 582	10 305	7 623	19 732	5 950	4 367	11 166	8 525	11 113
Fungizide	38 677	37 887	36 960	48 127	39 795	33 299	34 087	36 130	36 108	47 242
Sonstige	16 591	16 673	13 633	14 440	10 885	10 650	12 691	9 263	9 795	11 724
Zusammen	**86 808**	**83 779**	**85 218**	**93 967**	**91 910**	**75 043**	**71 406**	**80 582**	**75 512**	**93 503**

b. Inlandsabsatz

Pflanzenschutzmittelwirkstoffe	1998	1999	2000	2001	2002	2003	2004	2005	2006
Herbizide	17 269	15 825	16 610	14 942	14 328	15 350	15 923	14 698	17 015
Insektizide, Akarizide[3]	6 276	6 125	6 111	6 518	5 889	6 370	7 328	6 809	7 780
darunter inerte Gase[4] im Vorratsschutz	5 239	5 172	5 266	5 778	5 147	5 591	6 246	5 982	6 967
Fungizide	10 530	9 702	9 641	8 246	10 129	10 033	8 176	10 184	10 251
Sonstige	4 808	3 751	3 232	3 957	4 332	4 002	3 704	3 803	3 740
Zusammen	**38 883**	**35 403**	**35 594**	**33 663**	**34 678**	**35 755**	**35 131**	**35 494**	**38 786**

Anm.: Einschl. nicht gebrauchsfertiger Produkte (Vorformulierungen). Seit 1987 sind Ausfuhr und Inlandsabsatz der Zulassungsbehörde zu melden (§ 19 des Pflanzenschutzgesetzes).

1) Angaben des Industrieverbandes Agrar e.V. - 2) Angaben des Bundesamtes für Verbraucherschutz und Lebensmittelsicherheit. - 3) Bis 2004 einschließlich Synergisten. - 4) Kohlendioxid und Stickstoff.

Q u e l l e : Industrieverband Agrar e.V., BVL, BMELV (517).

82. Messzahlen des Inlandsabsatzes an Wirkstoffen in Pflanzenschutzmitteln

1991 = 100

3060800

Pflanzenschutzmittelwirkstoffe	2000	2001	2002	2003	2004	2005	2006
Herbizide: organisch	90	80	77	83	87	80	93
anorganisch	42	43	49	28	20	13	24
Insektizide und Akarizide[1]							
Organische Verbindungen der Phosphorsäure	94	82	62	81	103	52	75
Carbamate	33	33	41	25	36	61	46
Sonstige chlorierte Verbindungen[2]	0	0	0	0	0	0	0
Stoffe auf mikrobiologischer Basis und aus Naturstoffen hergestellte Verbindungen	110	79	99	71	194	141	145
Sonstige Insektizide	129	113	149	168	208	169	135
Inerte Gase[3] im Vorratsschutz	202	221	197	214	239	229	267
Fungizide: organisch	81	77	94	89	89	105	103
anorganisch	186	121	154	172	59	100	115
Sonstige: Carbolineen und Mineralöle	15	16	24	22	34	26	18
Bodenentseuchungsmittel	55	45	39	23	18	<1	<1
Wachstumsregler[4]	89	122	131	136	125	139	134
Sonstige	106	105	134	75	77	54	53

1) Bis 2004 einschließlich Synergisten. - 2) Kohlenwasserstoffe, Diene, Alkohole, Ester und Ether. - 3) Kohlendioxid und Stickstoff. - 4) Einschl. Keimhemmungsmittel.

Q u e l l e: BVL, BMELV (517).

C

83. Zugelassene Pflanzenschutzmittel

3060900

Anwendungszweck[1)]	1999	2000	2001	2002	2003	2004	2005	2006
Mittel gegen								
Insekten	267	259	217	197	171	142	138	115
Spinnmilben	8	7	6	8	8	8	10	11
Nematoden	1	4	4	3	2	1	1	1
Schnecken	24	23	14	18	18	10	7	7
Nagetiere	93	94	78	78	53	35	33	32
Pilzkrankheiten	213	211	201	186	175	151	148	156
Unkräuter[2)]	352	352	284	287	234	216	208	227
Sonst. Schadorganismen	3	3	2	1	1	1	1	1
Saatgutbehandlungsmittel	59	59	65	53	43	45	45	50
Abschreckmittel	28	28	27	29	23	19	17	17
Keimhemmungsmittel	4	4	4	0	0	7	7	8
Sonstige Wachstumsregler	56	56	44	33	35	33	28	31
Mittel zur Veredelung und zum Wundverschluss	30	28	27	33	20	19	20	20
Zusatzstoffe[3)]	2	2	2	2	2	2	2	2
Zusammen	**1 140**	**1 130**	**975**	**928**	**785**	**689**	**665**	**678**

Anm.: Zugelassen durch das Bundesamt für Verbraucherschutz und Lebensmittelsicherheit (BVL) (Stand: Dezember 2006).
1) Mittel mit mehreren Anwendungszwecken sind dem überwiegenden Zweck zugeordnet. - 2) Einschl. Mittel gegen unerwünschten Pflanzenwuchs. - 3) Seit 1. Juli 1998 nicht mehr zulassungspflichtig.

Q u e l l e: BVL, BMELV (517).

VII. Bodennutzung und pflanzliche Erzeugung

V o r b e m e r k u n g e n: In der allgemeinen Flächenerhebung wird die Gesamtfläche Deutschlands nach Nutzungsarten wie z.B. Landwirtschaftsfläche, Waldfläche, Gebäude- und Freifläche, Verkehrsfläche usw. auf der Grundlage von Katasterunterlagen festgestellt (vgl. Tabelle 84 und 85). Die hierbei ermittelte Landwirtschaftsfläche enthält auch Flächen wie z. B. Moor- und Heidefläche, die nicht landwirtschaftlich genutzt werden. Im Rahmen der Bodennutzungshaupterhebung wird die landwirtschaftlich genutzte Fläche (LF) durch Befragung von land- und forstwirtschaftlichen Betrieben erhoben. Bis 1998 waren in dieser Erhebung die Flächen von land- und forstwirtschaftlichen Betrieben ab 1 ha Betriebsfläche und Gesamtflächen ab 1 ha, die ganz oder teilweise land- und forstwirtschaftlich genutzt werden, enthalten. Betriebe unter 1 ha wurden erfasst, wenn ihre natürlichen Erzeugungseinheiten mindestens dem durchschnittlichen Wert einer jährlichen landwirtschaftlichen Markterzeugung von 1 ha landwirtschaftlich genutzter Fläche entsprachen. Bei Reben, Obst, Gemüse, Zierpflanzen und Baumschulerzeugnissen wurden alle Flächen erfasst, deren Erzeugung für den Verkauf bestimmt war. Ab 1999 werden nur noch Betriebe mit einer landwirtschaftlich genutzten Fläche von mindestens 2 ha bzw. mit bestockter Rebfläche oder Obstfläche, auch soweit sie nicht im Ertrag stehen, oder Hopfen oder Tabak oder Baumschulen oder Gemüseanbau im Freiland oder Blumen- und Zierpflanzenanbau im Freiland oder Heil- und Gewürzpflanzen oder Gartenbausämereien für Erwerbszwecke von mindestens jeweils 30 Ar erfasst. Bei Betrieben mit Anbau für Erwerbszwecke unter Glas von Gemüse oder Blumen und Zierpflanzen liegt die Erfassungsgrenze bei mindestens drei Ar.

Die Ergebnisse der Bodennutzungshaupterhebung sind daher ab 1999 mit vorangegangenen Erhebungen nicht vollständig vergleichbar.

Die Ernteergebnisse werden bei Getreide und Kartoffeln, ab 2004 auch bei Winterraps im Rahmen der ”Besonderen Ernte- und Qualitätsermittlung” festgestellt. Für die übrigen Feldfrüchte werden die Hektarerträge durch amtliche Berichterstatter geschätzt oder durch die „Ergänzende Ernteermittlung“ erhoben.

84. Gesamtfläche nach Nutzungsarten

3070200

Nutzungsart	Begriffsbestimmung	2004[1)] 1 000 ha	2004[1)] Anteil in %
Gebäude und Freifläche	Flächen mit Gebäuden und baulichen Anlagen sowie unbebaute Flächen (Freiflächen), die Zwecken der Gebäude untergeordnet sind. Zu den unbebauten Flächen zählen Vorgärten, Hausgärten, Spielplätze, Stellplätze und andere Flächen, es sei denn, dass sie wegen eigenständiger Verwendung nach ihrer tatsächlichen Nutzung auszuweisen sind	2 394	*6,7*
Betriebsfläche	Unbebaute Flächen, die vorherrschend gewerblich, industriell oder für Zwecke der Ver- und Entsorgung genutzt werden	252	*0,7*
darunter Abbauland	Flächen, die durch Abbau der Bodensubstanz genutzt werden, wie Kies, Sandgruben oder Steinbrüche	176	*0,5*
Erholungsfläche	Unbebaute Flächen, die vorherrschend dem Sport, der Erholung oder dazu dienen, Tiere oder Pflanzen zu zeigen	313	*0,9*
Verkehrsfläche	Flächen, die dem Straßen-, Schienen-, Luft- oder Schiffsverkehr dienen	1 745	*4,9*
darunter Straße, Weg, Platz	Flächen, die nach allgemeiner Auffassung als "Straße" und "Weg" zu bezeichnen sind. Flächen, die zum Abstellen von Fahrzeugen, Abhalten von Märkten und Durchführen von Veranstaltungen dienen	1 558	*4,4*
Landwirtschaftsfläche	Flächen, die dem Ackerbau, der Wiesen- und Weidewirtschaft, dem Gartenbau oder dem Weinbau dienen	18 932	*53,0*
darunter Moor	Unkultivierte Flächen mit einer mindestens 20 cm starken oberen Schicht aus vertorften oder vermoorten Pflanzenresten, soweit nicht Abbauland	89	*0,2*
Heide	Unkultivierte, sandige, meist mit Heidekraut oder Ginster bewachsene Flächen	47	*0,1*
Waldfläche	Flächen, die mit Bäumen und Sträuchern bewachsen sind und hauptsächlich forstwirtschaftlich genutzt werden, auch Waldblößen, Pflanzgärten, Wildäsungsflächen und dgl.	10 649	*29,8*
Wasserfläche	Flächen, die ständig oder zeitweilig mit Wasser bedeckt sind, gleichgültig, ob das Wasser in natürlichen oder künstlichen Betten abfließt oder steht, auch Böschungen, Leinpfade und dgl.	828	*2,3*
Flächen anderer Nutzung	Flächen, die nicht mit einer der vorgenannten Nutzungsarten bezeichnet werden können	593	*1,7*
darunter Friedhof	Flächen, die zur Bestattung dienen oder gedient haben, sofern nicht vom Charakter der Anlagen her die Zuordnung zur Nutzungsart Grünanlage zutreffender ist	35	*0,1*
Unland	Flächen, die nicht geordnet genutzt werden, wie Felsen, Steinriegel, größere Böschungen, Dünen, stillgelegtes Abbauland	270	*0,8*
Gesamtfläche		**35 705**	***100***
darunter Siedlungs- und Verkehrsfläche	Summe aus Gebäude und Freifläche, Betriebsfläche (ohne Abbauland), Erholungsfläche, Verkehrsfläche sowie Friedhofsfläche	4 562	*12,8*

Anm: Ergebnisse der auf der Grundlage von Katasterunterlagen durchgeführten Flächenerhebung.
1) Flächenerhebung 2004 nach Art der tatsächlichen Nutzung (Stand: 31.12.). Q u e l l e: StBA, BMELV (425).

C

85. Entwicklung der Gesamtfläche nach Nutzungsarten

3070100

Jahr	Gebäude und Freifläche	Erholungsfläche	Verkehrsfläche	Landwirtschaftsfläche	Waldfläche	Wasserfläche	Sonstige Fläche[1]	Gesamtfläche
				1 000 ha				
Früheres Bundesgebiet								
1981	1 360	128	1 169	13 954	7 328	430	500	**24 869**
1985	1 489	146	1 211	13 719	7 360	444	501	**24 869**
1989	1 548	180	1 242	13 488	7 401	450	552	**24 862**
Deutschland								
1992	2 066	231	1 633	19 543	10 433	780	1 012	**35 697**
1996	2 194	237	1 678	19 314	10 491	794	994	**35 703**
2000	2 308	266	1 712	19 103	10 531	808	975	**35 703**
2004	2 394	313	1 745	18 932	10 649	828	845	**35 705**
				Anteil in %				
Früheres Bundesgebiet								
1981	*5,5*	*0,5*	*4,7*	*56,1*	*29,5*	*1,7*	*2,0*	***100***
1985	*6,0*	*0,6*	*4,9*	*55,2*	*29,6*	*1,8*	*2,0*	***100***
1989	*6,2*	*0,7*	*5,0*	*54,3*	*29,8*	*1,8*	*2,2*	***100***
Deutschland								
1992	*5,8*	*0,6*	*4,6*	*54,7*	*29,2*	*2,2*	*2,8*	***100***
1996	*6,1*	*0,7*	*4,7*	*54,1*	*29,4*	*2,2*	*2,8*	***100***
2000	*6,5*	*0,7*	*4,8*	*53,5*	*29,5*	*2,3*	*2,7*	***100***
2004	*6,7*	*0,9*	*4,9*	*53,0*	*29,8*	*2,3*	*2,4*	***100***

1) Flächen anderer Nutzung und Betriebsflächen. Q u e l l e: StBA, BMELV (425).

86. Landwirtschaftlich genutzte Fläche nach Kulturarten

3070400

Jahr	Ackerland	Gartenland	Obstanlagen	Baumschulen[1]	Dauergrünland				Rebland	Landw. genutzte Fläche insgesamt
					zusammen[2]	Wiesen	Mähweiden	Weiden mit Almen		
					1 000 ha					
1993	11 676	27	70	35	5 251	2 413	1 598	1 092	103	**17 162**
1994	11 805	22	69	38	5 271	2 292	1 771	1 061	103	**17 308**
1995	11 835	19	69	38	5 282	2 233	1 874	1 030	102	**17 344**
1996	11 832	20	70	39	5 273	2 230	1 909	993	101	**17 335**
1997	11 832	18	70	39	5 268	2 196	1 945	984	101	**17 327**
1998	11 879	16	72	39	5 265	2 177	2 007	930	101	**17 373**
1999	11 821	9	69	39	5 114	2 110	2 007	858	100	**17 152**
2000	11 804	9	69	38	5 048	2 000	2 082	831	100	**17 067**
2001	11 813	8	69	39	5 013	1 961	2 104	817	100	**17 042**
2002	11 791	7	68	40	4 970	1 931	2 124	781	98	**16 974**
2003	11 827	7	69	38	4 968	1 898	2 158	777	99	**17 008**
2004	11 899	6	68	36	4 913	1 870	2 210	700	98	**17 020**
2005	11 903	5	66	35	4 929	1 862	2 260	650	97	**17 035**
2006	11 866	5	66	36	4 882	1 848	2 250	641	97	**16 951**
					Anteil in %					
1993	*68,0*	*0,2*	*0,4*	*0,2*	*30,6*	*14,1*	*9,3*	*6,4*	*0,6*	***100***
1994	*68,2*	*0,1*	*0,4*	*0,2*	*30,5*	*13,2*	*10,2*	*6,1*	*0,6*	***100***
1995	*68,2*	*0,1*	*0,4*	*0,2*	*30,5*	*12,9*	*10,8*	*5,9*	*0,6*	***100***
1996	*68,3*	*0,1*	*0,4*	*0,2*	*30,4*	*12,9*	*11,0*	*5,7*	*0,6*	***100***
1997	*68,3*	*0,1*	*0,4*	*0,2*	*30,4*	*12,7*	*11,2*	*5,7*	*0,6*	***100***
1998	*68,4*	*0,1*	*0,4*	*0,2*	*30,3*	*12,5*	*11,6*	*5,4*	*0,6*	***100***
1999	*68,9*	*0,1*	*0,4*	*0,2*	*29,8*	*12,3*	*11,7*	*5,0*	*0,6*	***100***
2000	*69,2*	*0,1*	*0,4*	*0,2*	*29,6*	*11,7*	*12,2*	*4,9*	*0,6*	***100***
2001	*69,3*	*0,0*	*0,4*	*0,2*	*29,4*	*11,5*	*12,3*	*4,8*	*0,6*	***100***
2002	*69,5*	*0,0*	*0,4*	*0,2*	*29,3*	*11,4*	*12,5*	*4,6*	*0,6*	***100***
2003	*69,5*	*0,0*	*0,4*	*0,2*	*29,2*	*11,2*	*12,7*	*4,6*	*0,6*	***100***
2004	*69,9*	*0,0*	*0,4*	*0,2*	*28,9*	*11,0*	*13,0*	*4,1*	*0,6*	***100***
2005	*69,9*	*0,0*	*0,4*	*0,2*	*28,9*	*10,9*	*13,3*	*3,8*	*0,6*	***100***
2006	*70,0*	*0,0*	*0,4*	*0,2*	*28,8*	*10,9*	*13,3*	*3,8*	*0,6*	***100***

1) Einschl. Weihnachtsbaumkulturen, Korbweiden- und Pappelanlagen. - 2) Einschl. Hutungen und Streuwiesen sowie aus der landwirtschaftlichen Erzeugung genommenes Dauergrünland. Q u e l l e: StBA, BMELV (425).

87. Ackerland nach Hauptgruppen des Anbaus

3070500

Jahr	Getreide einschl. Körnermais und Corn-Cob-Mix	Hülsen-früchte	Hack-früchte	Gemüse und Garten-gewächse	Handels-gewächse[1)]	Futter-pflanzen	Brache[2)]	Ackerland insgesamt
				1 000 ha				
1990	7 006	122	1 275	149	919	2 271	.	**11 982**
1991	6 560	58	955	97	1 091	2 017	781	**11 559**
1992	6 514	56	946	94	1 227	1 872	757	**11 467**
1993	6 224	86	874	91	1 189	1 854	1 357	**11 676**
1994	6 235	96	824	94	1 348	1 769	1 439	**11 805**
1995	6 527	123	857	103	1 151	1 792	1 282	**11 835**
1996	6 707	149	875	104	1 050	1 862	1 085	**11 832**
1997	7 014	185	830	103	1 111	1 840	749	**11 832**
1998	7 042	225	818	105	1 221	1 772	696	**11 879**
1999	6 635	212	814	111	1 496	1 709	846	**11 821**
2000	7 016	186	770	109	1 276	1 623	823	**11 804**
2001	7 046	219	743	115	1 260	1 581	850	**11 813**
2002	6 941	208	755	118	1 394	1 540	835	**11 791**
2003	6 839	207	744	125	1 384	1 589	939	**11 827**
2004	6 947	178	746	127	1 397	1 719	784	**11 899**
2005	6 839	169	705	130	1 462	1 805	794	**11 903**
2006	6 702	144	641	132	1 551	1 956	741	**11 866**
2007[3)]	6 583	109	692	127	1 640	2 092	645	**11 887**
				Anteil in %				
1990	*58,5*	*1,0*	*10,6*	*1,2*	*7,7*	*19,0*	.	***100***
1991	*56,8*	*0,5*	*8,3*	*0,8*	*9,4*	*17,4*	*6,8*	***100***
1992	*56,8*	*0,5*	*8,2*	*0,8*	*10,7*	*16,3*	*6,6*	***100***
1993	*53,3*	*0,7*	*7,5*	*0,8*	*10,2*	*15,9*	*11,6*	***100***
1994	*52,8*	*0,8*	*7,0*	*0,8*	*11,4*	*15,0*	*12,2*	***100***
1995	*55,1*	*1,0*	*7,2*	*0,9*	*9,7*	*15,1*	*10,8*	***100***
1996	*56,7*	*1,3*	*7,4*	*0,9*	*8,9*	*15,7*	*9,2*	***100***
1997	*59,3*	*1,6*	*7,0*	*0,9*	*9,4*	*15,6*	*6,3*	***100***
1998	*59,3*	*1,9*	*6,9*	*0,9*	*10,3*	*14,9*	*5,9*	***100***
1999	*56,1*	*1,8*	*6,9*	*0,9*	*12,7*	*14,5*	*7,2*	***100***
2000	*59,5*	*1,6*	*6,5*	*0,9*	*10,8*	*13,7*	*7,0*	***100***
2001	*59,6*	*1,9*	*6,3*	*1,0*	*10,7*	*13,4*	*7,2*	***100***
2002	*58,9*	*1,8*	*6,4*	*1,0*	*11,8*	*13,1*	*7,1*	***100***
2003	*57,8*	*1,7*	*6,3*	*1,1*	*11,7*	*13,4*	*7,9*	***100***
2004	*58,4*	*1,5*	*6,3*	*1,1*	*11,7*	*14,5*	*6,6*	***100***
2005	*57,5*	*1,4*	*5,9*	*1,1*	*12,3*	*15,2*	*6,7*	***100***
2006	*56,5*	*1,2*	*5,4*	*1,1*	*13,1*	*16,5*	*6,2*	***100***
2007[3)]	*55,4*	*0,9*	*5,8*	*1,1*	*13,8*	*17,6*	*5,4*	***100***

1) Ölfrüchte, Hopfen und andere Handelsgewächse, z.B. Rüben und Gräser zur Samengewinnung, Heil- und Gewürzpflanzen. - 2) Brache, auch sonstige nicht bestellte Ackerflächen sowie Hauptfeldfrüchte, die zum Umpflügen bestimmt sind. Ab 1993 auch konjunkturelle Stilllegungsflächen ohne Anbau nachwachsender Rohstoffe. Nachwachsende Rohstoffe auf konjunkturellen Stilllegungsflächen werden entsprechend ihrer jeweiligen Hauptgruppen erfasst. - 3) Vorläufig.

Q u e l l e: StBA, BMELV (425).

C

88. Vermehrungsflächen von landwirtschaftlichem Saatgut

Hektar

3070600

Fruchtart	2001	2002	2003	2004	2005	2006	2007	dar. zertifiziertes Saatgut
Getreide	**150 676**	**148 431**	**153 120**	**163 383**	**140 570**	**133 559**	**127 634**	**115 288**
davon								
Sommergerste	17 308	17 252	19 954	18 954	15 249	14 169	13 541	11 515
Wintergerste	30 892	29 026	26 624	32 440	27 556	26 863	26 213	23 928
Hafer (einschl. Nackthafer)	6 152	6 488	6 853	5 883	4 910	4 393	4 413	3 927
Mais	2 549	2 742	3 096	3 164	3 309	2 383	2 754	2 673
Sommerroggen	305	221	266	405	259	300	335	312
Winterroggen	12 190	11 423	9 197	9 593	7 632	8 326	9 386	8 884
Triticale	16 369	18 032	18 488	18 638	14 492	12 697	10 334	9 320
Hartweizen	305	310	333	547	483	522	299	235
Dinkel	900	1 027	1 045	1 223	739	707	929	794
Sommerweizen	2 190	2 165	3 072	2 336	2 092	1 818	1 493	1 223
Winterweizen	61 517	59 745	64 192	70 199	63 850	61 381	57 937	52 476
Hackfrüchte	**18 333**	**17 448**	**17 298**	**18 585**	**16 445**	**16 015**	**16 310**	**11 034**
davon								
Kartoffeln	18 312	17 428	17 282	18 570	16 436	16 005	16 302	11 034
Runkelrüben-Samenträger	1	2	1	1	1	1	0	-
Runkelrüben-Stecklinge	1	1	1	0	0	-	0	-
Zuckerrüben-Samenträger	13	11	3	9	5	5	3	-
Zuckerrüben-Stecklinge	6	7	10	5	4	4	4	-
Gräser	**28 794**	**26 182**	**27 652**	**33 337**	**35 410**	**33 807**	**32 207**	**30 440**
davon								
Festulolium	65	56	33	42	63	167	214	190
Glatthafer	349	208	116	88	98	117	144	97
Goldhafer	80	125	118	100	78	69	85	69
Knaulgras	109	118	133	169	165	307	498	464
Lieschgras	2 855	2 742	2 803	2 779	2 448	2 251	1 733	1 686
Wiesenrispe	307	290	413	417	409	296	315	248
Rohrschwingel	227	214	283	244	212	188	244	244
Rotschwingel	3 725	3 343	2 706	2 098	2 518	2 819	2 752	2 510
Schafschwingel	2 125	1 829	525	886	1 364	1 655	1 366	1 299
Wiesenschwingel	2 609	2 420	2 364	2 148	2 819	3 595	3 849	3 653
Straußgras	6	6	8	3	3	2	1	-
Bastardweidelgras	168	54	114	143	429	412	579	497
Deutsches Weidelgras	8 020	6 202	7 675	9 656	9 343	9 446	9 094	8 560
Einjähriges Weidelgras	3 280	4 785	6 434	7 222	6 961	5 012	3 680	3 584
Welsches Weidelgras	4 775	3 708	3 864	7 311	8 499	7 466	7 626	7 316
Wiesenfuchsschwanz	95	83	61	31	-	7	27	22
Klee und Luzerne	**1 554**	**1 260**	**1 174**	**1 170**	**1 776**	**2 214**	**2 466**	**2 131**
davon								
Hornklee	0	0	0	-	-	-	-	-
Inkarnatklee	119	82	121	183	224	190	112	112
Rotklee	1 104	936	843	841	1 341	1 736	2 006	1 684
Schwedenklee	0	0	0	0	-	-	1	-
Weißklee	290	206	171	124	153	141	179	179
Luzerne	41	36	38	21	49	147	168	155
Mittel- und großkörnige Leguminosen	**15 860**	**14 075**	**15 908**	**14 948**	**8 718**	**7 544**	**5 400**	**4 363**
davon								
Ackerbohnen	1 343	1 270	1 388	1 415	921	912	812	584
Futtererbsen	10 987	8 688	9 360	8 397	4 678	4 326	2 828	2 355
Lupinen	3 027	3 648	4 693	4 442	2 524	1 915	1 451	1 163
Saatwicken	227	231	290	309	293	246	195	188
Zottelwicken	276	238	178	385	302	145	115	74
Sonstige Futterpflanzen	**172**	**279**	**297**	**159**	**238**	**212**	**223**	**119**
davon								
Futterkohl	0	-	1	-	-	-	-	-
Ölrettich	116	235	217	101	128	71	90	53
Phazelie	56	44	79	59	110	141	132	66
Öl- und Faserpflanzen	**4 961**	**5 069**	**7 745**	**9 153**	**7 140**	**7 533**	**7 315**	**6 229**
davon								
Hanf, außer für Zierzwecke	7	-	23	80	92	92	64	0
Lein	1 488	579	1 587	1 809	1 185	1 185	321	56
Sommerraps	154	335	753	688	655	655	1 110	778
Winterraps	2 897	3 331	4 371	5 667	4 165	4 165	5 214	4 905
Sommerrübsen	-	-	-	-	7	7	-	-
Winterrübsen	264	248	374	485	537	537	5	5
Weißer Senf/Sareptasenf	132	571	631	411	491	491	577	459
Sojabohnen/Sonnenblumen	20	4	6	12	8	8	25	25
Anerkennungsflächen insgesamt	**220 351**	**212 742**	**223 194**	**240 736**	**210 296**	**200 885**	**191 555**	**169 603**

Anm: Mit Erfolg besichtigte Flächen. - Basissaatgut und zertifiziertes Saatgut zusammen.

Q u e l l e: Bundessortenamt, BMELV (425).

89. Betriebe mit Anbau von Hauptkultur- und Fruchtarten nach Größenklassen der landwirtschaftlich genutzten Fläche

2005[1)]

3070700

Fruchtart	Betriebsgröße von ... bis unter ... ha LF							Insgesamt[2)]
	2 - 5	5 - 10	10 - 20	20 - 30	30 - 50	50 - 100	100 und mehr	
Zahl der Betriebe in 1 000								
Weizen (einschl. Spelz)	10,0	17,7	33,2	20,5	31,8	36,6	23,7	174,0
Roggen	1,7	3,4	5,8	3,5	5,3	8,1	8,2	36,0
Wintergerste	6,4	13,9	26,7	17,1	27,1	30,3	18,3	140,0
Sommergerste	5,5	10,3	17,8	9,9	14,1	15,8	9,5	83,2
Hafer	5,1	9,2	17,7	10,3	13,6	12,1	7,0	75,2
Körnermais	2,6	4,1	7,4	4,7	7,8	9,6	4,8	41,0
Getreide zusammen	**20,1**	**30,2**	**49,7**	**28,3**	**41,9**	**46,4**	**27,6**	**245,1**
Kartoffeln	8,4	10,1	12,6	6,2	8,8	10,4	6,4	63,9
Zuckerrüben	0,3	1,2	4,8	4,0	7,8	11,9	11,0	40,9
Gemüse, Erdbeeren, Spargel	2,2	2,1	2,8	1,4	2,3	3,1	2,3	18,7
Blumen u. Zierpflanzen	1,3	0,5	0,5	0,2	0,4	0,6	0,4	10,3
Handelsgewächse[3)]	1,7	4,5	10,9	7,2	14,7	22,4	19,1	80,6
darunter:								
Raps und Rübsen[4)]	1,3	3,9	9,8	6,4	13,6	21,3	18,3	74,7
Futterpflanzen[5)]	7,3	13,3	28,0	19,0	30,1	34,6	18,8	151,5
Silomais[6)]	2,6	6,6	18,1	14,4	24,6	29,1	14,4	109,9
Ackerland zusammen[7)]	**30,8**	**42,7**	**65,9**	**41,2**	**70,1**	**86,2**	**52,8**	**401,2**
Dauergrünland	47,8	45,2	60,6	32,3	45,2	47,5	26,1	310,0
Dauerkulturen[8)]	8,8	6,6	6,2	2,8	3,0	3,0	1,7	48,7
LF insgesamt	**61,1**	**56,1**	**72,5**	**37,1**	**51,4**	**54,2**	**30,4**	**389,9**
Flächen in 1 000 ha								
Weizen (einschl. Spelz)	11,7	35,9	124,1	113,7	284,0	620,9	1983,3	3173,8
Roggen	2,1	6,6	19,0	15,1	29,1	74,3	402,9	549,1
Wintergerste	7,9	26,5	82,6	73,9	167,0	300,4	686,1	1344,5
Sommergerste	6,3	21,2	60,1	44,4	82,0	141,7	246,5	602,3
Hafer	4,0	10,3	28,9	20,9	34,0	42,8	69,0	209,9
Körnermais	4,1	11,7	31,8	28,3	66,9	139,5	160,7	443,1
Getreide zusammen	**39,6**	**122,7**	**378,1**	**321,8**	**719,1**	**1 433,2**	**3 823,9**	**6 839,0**
Kartoffeln	1,8	3,4	9,7	8,5	26,1	73,1	154,1	276,9
Zuckerrüben	0,5	1,8	12,8	14,6	42,2	101,0	247,2	420,1
Gemüse, Erdbeeren, Spargel	2,3	3,4	7,6	6,1	13,2	29,4	57,4	120,5
Blumen u. Zierpflanzen	1,9	1,3	1,1	0,2	0,5	0,5	0,6	8,8
Handelsgewächse[3)]	2,4	10,0	40,2	34,5	88,5	211,1	1074,8	1461,7
darunter:								
Raps und Rübsen[4)]	1,9	8,7	34,3	29,2	78,5	197,0	994,2	1343,9
Futterpflanzen[5)]	8,2	23,6	93,0	106,4	259,2	506,4	808,0	1805,0
Silomais[6)]	3,4	12,2	56,1	71,2	184,8	378,7	556,1	1262,5
Ackerland zusammen[7)]	**61,4**	**188,9**	**588,8**	**547,0**	**1 309,8**	**2 706,3**	**7 285,4**	**12 697,1**
Dauergrünland	123,4	200,4	472,4	376,1	750,5	1234,8	1767,9	4929,0
Dauerkulturen[8)]	20,1	29,2	42,1	22,8	22,9	21,8	25,8	197,8
LF insgesamt	**205,7**	**408,8**	**1083,7**	**921,2**	**2 007,8**	**3 797,9**	**8 588,2**	**17 035,2**

1) Ergebnisse der Agrarstrukturerhebung 2005. - 2) Einschl. Betriebe unter 2 ha LF. - 3) Raps und Rübsen, Körnersonnenblumen, Hopfen, Tabak, Rüben und Gräser zur Samengewinnung, alle anderen Handelsgewächse (Körnersenf, Flachs, Zichorien, Heil- und Gewürzpflanzen u.a.). - 4) Winter- und Sommerfrucht. - 5) Grün- und Silomais, Klee, Kleegras und Klee-Luzerne-Gemisch, Luzerne, Grasanbau auf dem Ackerland, Serradella u. a.. - 6) Einschl. Lieschkolbenschrot. - 7) Einschl. Brache. - 8) Obstanlagen, Baumschulen, bestockte Rebfläche und derzeitig nicht anderweitig genutzte brachliegende Rebfläche.

Q u e l l e : StBA, BMELV (425).

C

90. Landwirtschaftliche Betriebe mit Anbau ausgewählter Kulturarten nach Größenklassen des Anbaus

2003[1)]

3070800

Kulturart	Betriebe mit Anbau der jeweiligen Kulturart von ... bis unter ... ha							Insgesamt
	0 - 5	5 - 10	10 - 20	20 - 30	30 - 50	50 - 100	100 und mehr	
Zahl der Betriebe in 1 000								
Ackerland	44,9	40,7	60,5	33,6	48,8	51,5	27,3	**307,3**
Dauergrünland	145,8	60,0	55,9	24,7	22,8	13,5	4,7	**327,5**
Getreide	77,9	53,5	58,5	25,8	24,2	16,6	9,0	**265,4**
Flächen in 1 000 ha								
Ackerland	80,7	197,8	609,0	564,4	1 361,7	2 538,3	6 520,0	**11 871,9**
Dauergrünland	318,8	428,9	800,9	603,0	873,4	898,9	1 044,3	**4 968,3**
Getreide	196,4	388,6	833,0	632,3	927,3	1 119,0	2 743,0	**6 839,4**
Kulturart	0 - 1	1 - 5	5 - 10	10 - 20	20 - 30	30 - 50	50 und mehr	Insgesamt
Zahl der Betriebe in 1 000								
Kartoffeln	52,0	9,1	4,1	3,9	1,5	1,1	0,9	**72,7**
Zuckerrüben	19,2	8,1	6,4	5,5	2,1	1,3	0,7	**43,4**
Körnermais[2)]	2,9	18,3	9,7	7,4	2,8	1,8	1,1	**44,0**
Ölfrüchte[3)]	2,5	30,9	19,4	12,3	3,9	2,9	4,7	**76,7**
Flächen in 1 000 ha								
Kartoffeln	10,2	22,4	29,3	54,5	36,8	42,5	91,6	**287,3**
Zuckerrüben	124,9	42,2	46,3	76,3	50,0	50,3	55,6	**445,6**
Körnermais[2)]	1,7	50,3	67,9	102,4	67,5	67,3	106,3	**463,4**
Ölfrüchte[3)]	1,5	91,7	136,5	170,1	94,9	108,8	720,1	**1 323,7**

1) Ergebnisse der Agrarstrukturerhebung 2003. - 2) Einschl. Anbaufläche Corn-Cob-Mix. - 3) Raps, Rübsen, Flachs (Lein), Körnersonnenblumen und andere Ölfrüchte.

Q u e l l e: StBA, BMELV (425).

91. Betriebe mit Anbauflächen für Nutzhanf und Flachs

3070900

Jahr	Nutzhanf		Flachs (zur Fasergewinnung)	
	Betriebe	Fläche (ha)	Betriebe	Fläche (ha)
1996	573	1 419	133	4 598
1997	505	2 903	43	1 362
1998	469	3 582	25	417
1999	472	4 066	35	569
2000	415	3 094	26	402
2001	271	1 993	23	297
2002	306	2 104	25	306
2003	390	2 710	21	224
2004	324	1 800	15	194
2005	275	2 159	8	38
2006	205	1 352	9	30
2007	140	871	10	51

Q u e l l e: BLE, BMELV (425).

92. Anbau von Zwischenfrüchten

Hektar

3071000

Kulturart	Sommerzwischen-früchte		Winterzwischen-früchte		Zwischenfrüchte zusammen	
	1999	2003	1999	2003	1999	2003
Anbau insgesamt						
Klee- und kleeartige Pflanzen	44 223	47 358	14 793	20 341	59 017	67 698
Gräser und Getreide zur Grünnutzung	58 591	39 670	45 584	45 440	104 175	85 110
Grobleguminosen	26 813	19 035	8 118	8 343	34 931	27 378
Kreuzblütler						
Raps	433 269	439 611	205 115	264 262	638 384	703 872
Herbstrüben	4 989	3 444	3 537	3 121	8 526	6 565
Sonstige Zwischenfrüchte	21 642	22 274	14 908	20 799	36 550	43 073
Zusammen	**589 527**	**571 391**	**292 056**	**362 306**	**881 583**	**933 697**
darunter zur Futtergewinnung						
Klee- und kleeartige Pflanzen	17 757	18 115	7 037	7 344	24 794	25 459
Gräser und Getreide zur Grünnutzung	41 249	24 905	26 752	20 989	68 001	45 895
Grobleguminosen	7 577	4 053	1 745	1 229	9 322	5 281
Kreuzblütler						
Raps	40 036	16 064	10 341	5 461	50 376	21 525
Herbstrüben	1 711	840	875	467	2 586	1 307
Sonstige Zwischenfrüchte	1 111	860	500	653	1 611	1 513
Zusammen	**109 441**	**64 837**	**47 250**	**36 143**	**156 690**	**100 980**

Q u e l l e: StBA, BMELV (425).

C

93. Betriebe und Flächen des Ökologischen Landbaus

3071600

Jahr[1)]	Betriebe		Landw. genutzte Fläche (LF)		
			zusammen		je Betrieb
	Zahl	Anteil in %[2)]	ha	Anteil in %[2)]	ha
1994	5 866	*1,0*	272 139	*1,6*	46,4
1995	6 642	*1,1*	309 487	*1,8*	46,6
1996	7 353	*1,3*	354 171	*2,1*	48,2
1997	8 184	*1,5*	389 693	*2,3*	47,6
1998	9 213	*1,7*	416 518	*2,4*	45,2
1999	10 425	*2,2*	452 327	*2,6*	43,4
2000	12 740	*2,8*	546 023	*3,2*	42,9
2001	14 702	*3,3*	634 998	*3,7*	43,2
2002	15 626	*3,6*	696 978	*4,1*	44,6
2003	16 466	*3,9*	734 027	*4,3*	44,6
2004	16 603	*4,1*	767 891	*4,5*	46,3
2005	17 020	*4,3*	807 406	*4,7*	47,4
2006	17 557	*4,6*	825 539	*4,9*	47,0

Anm.: Im Rahmen der Verordnung (EWG) Nr. 2092/91 über den Ökologischen Landbau und die entsprechende Kennzeichnung der landwirtschaftlichen Erzeugnisse und Lebensmittel (EG-Öko-Verordnung) erfasste Betriebe. Bis 1999 Betriebe mit pflanzlicher Erzeugung; ab 2000 einschließlich Tierhaltung.

1) Stand jeweils zum 31.12. - 2) Anteil an der Zahl der landwirtschaftlichen Betriebe bzw. der LF insgesamt.

Q u e l l e: BLE, BMELV (526).

94. Landwirtschaftliche Betriebe mit nichtwendenden Bodenbearbeitungsverfahren

2004

3070850

Betriebe mit ...bis unter...ha Ackerfläche	Betriebe mit Ackerland			Ackerland			
	Insgesamt	dar. mit nichtwendenden Bodenbearbeitungs-verfahren		Insgesamt	dar. im Anbaujahr 2003/04 nicht gepflügte Ackerfläche		dar. auch 2002/03 nicht gepflügte Ackerfläche
	Zahl		%	1 000 ha		%	1 000 ha
unter 10	117 647	9 164	*7,8*	488,3	30,4	*6,2*	4,8
10 - 20	56 225	7 769	*13,8*	815,5	63,0	*7,7*	12,7
20 - 30	30 634	6 050	*19,7*	758,0	66,3	*8,7*	17,9
30 - 50	37 298	10 084	*27,0*	1 450,3	159,1	*11,0*	47,8
50 - 100	33 517	13 604	*40,6*	2 314,8	379,4	*16,4*	131,2
100 u. mehr	18 834	11 182	*59,4*	6 063,5	1 799,7	*29,7*	829,6
Insgesamt	**294 152**	**57 852**	***19,7***	**11 890,5**	**2 497,9**	***21,0***	**1 044,0**
darunter:							
100 - 200	11 607	6 490	*55,9*	1 566,7	374,6	*23,9*	148,7
200 - 500	4 358	2 741	*62,9*	1 308,2	402,0	*30,7*	182,4
500 - 1000	1 670	1 079	*64,6*	1 176,9	359,4	*30,5*	171,5

Betriebe mit ...bis unter...ha Ackerfläche	davon im Anbaujahr 2003/04 nicht gepflügte[1] Fläche von						
	Winter-getreide	Sommer-getreide	Mais[2]	Kartoffeln	Zucker- und Runkel-rüben	Raps und Rübsen	sonstigen Feldfrüchten
	1 000 ha						
unter 10	13,5	6,9	6,0	0,6	0,4	1,3	1,6
10 - 20	32,3	8,7	12,5	0,5	1,7	5,1	2,2
20 - 30	34,0	6,5	12,9	0,8	3,1	6,5	2,4
30 - 50	86,1	11,5	31,1	1,7	8,6	15,3	4,9
50 - 100	215,6	26,3	52,9	4,7	24,1	46,6	9,2
100 u. mehr	1 116,4	71,4	112,2	17,2	81,6	333,2	67,7
Insgesamt	**1 497,9**	**131,2**	**227,6**	**25,5**	**119,6**	**408,0**	**88,1**
dgl. in %[3]	***26,9***	***14,3***	***13,3***	***8,6***	***26,8***	***31,8***	**.**
darunter:							
100 - 200	221,0	24,3	28,3	4,6	27,6	58,8	10,0
200 - 500	246,6	15,9	18,1	4,1	24,9	77,9	14,7
500 - 1000	226,6	11,4	20,9	3,4	14,2	70,4	12,5

Anm.: Ohne Stadtstaaten.

1) Zur Hauptfrucht nicht gepflügt. - 2) Körnermais, Corn-Cob-Mix, Silomais. - 3) Anteil an der gesamten Anbaufläche der jeweiligen Fruchtart.

Q u e l l e: StBA, BMELV (425).

95. Anbau nachwachsender Rohstoffe und Energiepflanzen

1 000 ha

3071300

Rohstoff	2002		2003		2004	
	Fläche	darunter: stillgelegt	Fläche	darunter: stillgelegt	Fläche	darunter: stillgelegt
Stärke	125,0	-	125,0	-	125,0	-
Zucker	9,0	-	7,0	-	7,0	-
Rapsöl	662,2	342,2	668,8	328,8	859,9	209,9
Sonnenblumenöl	24,0	4,0	18,2	3,2	10,7	0,7
Leinöl	9,8	0,3	5,4	0,4	3,1	0,1
Faserpflanzen	2,0	0,0	1,5	-	1,5	-
Heilstoffe	4,4	0,4	4,7	0,7	4,5	0,5
Sonstiges	4,0	4,0	.	5,1	.	3,9
Energiepflanzen	.	.	.	.	27,0	-
Gesamtfläche	**840,4**	**350,7**	**835,5**	**338,0**	**1 042,6**	**215,1**

Rohstoff	2005		2006[1)]		2007[1)]	
	Fläche	darunter: stillgelegt	Fläche	darunter: stillgelegt	Fläche	darunter: stillgelegt
Stärke	128,0	-	128,0	-	128,0	.
Zucker	18,0	-	22,0	-	22,0	.
Rapsöl	1 061,9	322,0	1 100,0	318,0	1 220,0	.
Sonnenblumenöl	12,8	1,9	5,0	1,0	8,5	.
Leinöl	3,3	0,2	3,0	-	3,1	.
Faserpflanzen	1,6	0,1	2,0	-	2,0	.
Heilstoffe	10,2	0,2	10,0	-	10,0	.
Sonstiges	.	.	.	.	.	.
Energiepflanzen	166,8	46,1	295,0	77,0	651,0	.
Gesamtfläche	**1 402,6**	**370,5**	**1 565,0**	**396,0**	**2 044,6**	**.**

1) Geschätzt.

Q u e l l e: Fachagentur für Nachwachsende Rohstoffe, BMELV (L 5, 425).

C

96. Auswinterung

3072000

Wirtschaftsjahr	Wegen Auswinterung oder anderer Schäden umgepflügte Flächen an							
	Winterweizen	Triticale	Winterroggen	Wintermenggetreide	Wintergerste	Winterraps	Klee	Luzerne
	in % der Aussaatfläche							
1993/94	*2,1*	*5,0*	*2,8*	.	*2,8*	*4,7*	*1,1*	*1,1*
1994/95	*0,2*	*0,7*	*0,6*	*0,3*	*0,6*	*0,6*	*0,5*	*0,3*
1995/96	*1,2*	*1,8*	*1,5*	*6,1*	*7,8*	*13,3*	*2,6*	*1,8*
1996/97	*1,1*	*0,9*	*0,6*	*0,3*	*2,5*	*2,3*	*0,8*	*1,2*
1997/98	*0,3*	*0,2*	*0,2*	*0,0*	*0,3*	*0,9*	*0,2*	*0,1*
1998/99	*2,2*	*2,1*	*0,9*	*2,0*	*0,9*	*1,7*	.	.
1999/00	*0,3*	*0,5*	*0,2*	*0,0*	*0,4*	*0,9*	.	.
2000/01	*0,3*	*0,3*	*0,2*	*1,3*	*0,5*	*0,5*	.	.
2001/02	*0,5*	*0,5*	*0,4*	*0,2*	*0,6*	*0,8*	.	.
2002/03	*3,4*	*2,5*	*0,7*	*6,0*	*8,9*	*5,8*	.	.
2003/04	*0,1*	*0,2*	*0,1*	*0,1*	*0,1*	*0,6*	.	.
2004/05	*0,2*	*0,3*	*0,2*	*0,9*	*0,2*	*0,5*	.	.
2005/06	*0,4*	*1,2*	*0,3*	*1,8*	*1,7*	*0,7*	.	.
2006/07	*0,4*	*0,5*	*0,4*	*0,5*	*0,8*	*0,1*	.	.

Q u e l l e: StBA, BMELV (425).

97. Agrarumweltmaßnahmen

Kapitel VI. Art. 22-24 der VO (EG) 1257/1999

3071510

Maßnahme	Jahr	Anzahl der Verträge	Fläche (ha) oder Großvieheinheiten (GVE)		Durchschnittliche Prämie (€) je ha/GVE	Öffentliche Ausgaben - Mittelbindungen (in 1000 €)	
			unter Vertrag	davon neu		Insgesamt	EAGFL-Beitrag
Ökologischer Landbau	2002	7 047	385 287	125 846	178	68 568	40 110
	2003	9 742	532 826	159 193	182	97 023	56 978
	2004	12 256	701 000	140 881	168	117 962	73 002
	2005	12 555	726 936	73 879	178	129 061	80 026
	2006	12 745	745 092	51 536	173	128 930	82 446
Sonstige Verringerung der betrieblichen Inputfaktoren	2002	37 637	1 016 242	192 371	79	80 076	48 528
	2003	72 883	1 769 227	776 576	92	163 255	91 158
	2004	94 776	2 256 979	356 448	87	197 267	123 240
	2005	102 365	2 295 680	101 810	93	214 031	134 695
	2006	97 516	2 105 388	24 022	92	193 786	122 062
Erweiterung der Fruchtfolge	2002	6 807	209 836	51 788	49	10 273	5 513
	2003	10 988	276 238	117 942	71	19 600	10 217
	2004	15 019	457 513	139 069	70	31 845	19 173
	2005	15 552	499 192	69 435	66	32 739	19 954
	2006	12 713	403 601	33 192	70	28 337	17 148
Extensivierung (Sonstige)	2002	36 728	1 042 432	363 591	94	98 092	55 312
	2003	37 658	1 198 345	282 131	93	111 913	62 919
	2004	42 210	1 529 218	428 538	98	150 339	90 671
	2005	43 418	1 577 015	80 879	97	153 341	97 441
	2006	43 537	1 549 455	23 478	97	150 510	97 326
Erhaltung, Wiederherstellung Schaffung von Landschaft/ Naturraum	2002	43 158	226 674	86 730	297	67 307	37 392
	2003	57 134	270 755	59 192	293	79 424	41 816
	2004	64 714	522 321	212 118	223	116 387	68 714
	2005	57 726	528 635	40 555	213	112 537	70 297
	2006	61 563	509 485	40 836	225	114 550	68 442
Von genetischer Erosion bedrohte Pflanzenarten	2002	5	14	12	407	6	4
	2003	1 165	40 806	12 800	208	8 481	6 361
	2004	14	121	63	329	40	33
	2005	27	590	470	275	163	137
	2006	27	568	24	283	161	136
Sonstige Maßnahmen	2002	23 350	902 898	217 377	72	64 591	32 309
	2003	22 400	1 065 460	73 962	78	83 111	41 371
	2004	35 662	1 867 779	285 395	72	134 584	70 720
	2005	39 351	1 952 540	126 791	75	146 168	83 597
	2006	39 043	1 820 770	90 487	73	132 088	77 419
Pflanzenbauliche Maßnahmen	2002	154 732	3 783 382	1 037 715	103	388 912	219 168
	2003	211 970	5 153 656	1 481 796	109	562 807	310 819
	2004	264 651	7 334 931	1 562 510	102	748 425	445 553
	2005	270 994	7 580 588	493 821	104	788 040	486 148
	2006	267 144	7 134 360	263 575	105	748 362	464 979
Bedrohte Nutztierrassen	2002	743	5 916	867	108	637	406
	2003	843	6 356	381	126	801	493
	2004	964	7 472	896	129	967	614
	2005	1 013	7 578	324	129	974	616
	2006	1 047	8 443	1 008	128	1 082	708

Anm.: Eine Summierung der Daten ist aufgrund von Mehrfachnennungen für Maßnahmen auf der gleichen Fläche nicht möglich. Nicht erfasst ist die Förderung von Maßnahmen aufgrund der VO (EG) 2078/92.

Q u e l l e: Meldungen der Länder gem. Monitoring der Entwicklungspläne fü den ländlichen Raum nach Art. 16 VO (EG) 817/2004, BMELV (526).

98. Naturschutzflächen nach Typen

3071800

Jahr jew. 1.1.	National-parke[1)]	Biosphären-reservate[2)]	Naturschutz-gebiete[3)]	Naturparke[4)]	Feucht-gebiete[5)]	Naturwald-reservate[6)]
			Anzahl			
1990	10	5	4 114	65	28	- [7)]
1995	12	11	5 314	67	30	635
1999	13	14	6 365	81	30	678
2000	13	14	6 588	85	30	661
2002	13	14	6 840	85	31	629
2003	15	14	6 959	87	32	824
2004	15	14	7 278	87	32	824
2005	15	15	7 278	92	32	824
2006	15	15	7 866	92	32	824
			Fläche in km²			
1990	6 945	4 792	4 748	56 888	3 715	- [7)]
1995	7 209	11 666	6 845	58 748	6 712	205
1999	7 285	16 014	8 706	67 588	6 712	250
2000	7 285	16 134	9 248	74 378	6 712	245
2002	7 285	16 142	9 822	74 289	6 712	237
2003	9 620	15 798	10 095	79 855	6 850	306
2004	9 620	15 798	10 474	79 855	6 850	306
2005	9 620	17 389	11 320	82 938	6 850	306
2006	9 620	17 389	11 854	83 577	6 850	306
			Anteil an der Gesamtfläche in %			
1990	*0,4* [8)]	*1,3*	*1,3*	*15,9*	- [9)]	- [7)]
1995	*0,5* [8)]	*3,3*	*1,9*	*16,5*	- [9)]	*0,2* [10)]
1999	*0,5* [8)]	*4,5*	*2,4*	*18,9*	- [9)]	*0,2* [10)]
2000	*0,5* [8)]	*4,5*	*2,6*	*20,8*	- [9)]	*0,2* [10)]
2002	*0,5* [8)]	*4,5*	*2,8*	*20,8*	- [9)]	*0,2* [10)]
2003	*0,6* [8)]	*4,5*	*2,8*	*22,4*	- [9)]	*0,3* [10)]
2004	*0,6* [8)]	*4,5*	*2,9*	*22,4*	- [9)]	*0,3* [10)]
2005	*0,6* [8)]	*4,9*	*3,2*	*23,3*	- [9)]	*0,3* [10)]
2006	*0,6* [8)]	*4,9*	*3,3*	*23,4*	- [9)]	*0,3* [10)]

Anm.: Die einzelnen Typen der Schutzflächen können nicht summiert werden, da sie sich z.T. überschneiden.

1) Nationalparke sind nach § 14 (1) BNatSchG rechtsverbindlich festgesetzte, einheitlich zu schützende Gebiete. - 2) Biosphärenreservate werden seit 1976 im Rahmen des internationalen Programms "Der Mensch und die Biospäre" von der UNESCO vergeben. - 3) Naturschutzgebiete sind nach § 13(1) BNatSchG rechtsverbindlich festgesetzte Gebiete, in denen ein Schutz von Natur und Landschaft (...) erforderlich ist. Für 2005 vorläufige Zahlen. - 4) Naturparke sind nach § 16(1) BNatSchG einheitlich zu entwickelnde und zu pflegende Gebiete. - 5) Feuchtgebiete von internationaler Bedeutung im Sinne des Übereinkommens über Feuchtgebiete (Ramsar, Iran 1971). - 6) Naturwaldreservate sind Waldgebiete, die ihrer ungestörten, biologischen Entwicklung überlassen werden. - 7) Vergleichbare Angaben für das gesamte Bundesgebiet liegen nicht vor. - 8) Ohne Wattenmeer. - 9) Keine Angabe, da statistisch nicht erfasste Watt- und Wasserflächen enthalten sind. - 10) Anteil an der Gesamtwaldfläche Deutschlands (10 726 km²).

Q u e l l e : Bundesamt für Naturschutz, BMELV (425).

C

99. Witterungsverhältnisse

a. Niederschlagshöhen und Frosttage

3072100

Beobachtungs-station und Vegetations-periode	Niederschlagshöhe in mm										Frost-tage[1)] Nov. bis April
	Nov. bis Febr.	März	April	Mai	Juni	Juli	Aug.	Sept.	Okt.	Nov. bis Okt. zus.	
Hamburg											
Vielj. D[2)]	245	56	51	57	74	82	70	70	63	770	77
1994	334	150	56	49	59	17	170	96	61	992	46
1995	406	115	50	50	40	53	81	111	21	927	47
1996	91	6	22	66	25	69	61	34	61	435	123
1997	193	43	37	105	92	92	79	36	63	740	78
1998	214	68	71	23	126	106	93	92	183	974	61
1999	.	46	30	46	40	31	49	36	30	.	.
2000	343	97	26	39	69	42	87	57	43	805	26
2001	170	42	70	43	112	48	115	180	44	824	102
2002	326	58	55	61	117	158	94	18	126	1 013	69
2003	.	37	51	75	42	38	44	51	47	.	.
2004	297	50	34	32	110	94	62	93	37	809	61
2005	228	41	30	55	40	174	52	47	54	720	69
2006	168	66	65	69	34	21	119	35	57	633	96
Bad Kreuznach											
Vielj. D[2)]	.	34	37	47	59	50	55	40	40	.	.
1994	210	35	51	51	47	37	31	62	18	541	41
1995	245	70	.	.	.	.	.	.	.	.	.
1996	128	14	21	50	29	35	44	18	52	392	95
1997	209	19	24	51	77	52	12	14	50	509	71
1998	174	37	74	24	47	41	33	93	166	689	58
1999	173	48	50	27	52	116	63	29	44	601	67
2000	186	54	35	87	53	167	38	105	60	785	56
2001	234	113	90	14	46	61	45	47	38	687	56
2002	267	46	36	68	29	.	61	23	99	.	69
2003	250	17	18	53	34	28	24	35	47	505	77
2004	180	32	21	41	43	66	123	19	49	573	70
2005	134	29	69	50	44	43	34	46	28	477	76
2006	109	59	21	68	11	49	123	59	61	560	80
München											
Vielj. D[2)]	198	45	58	96	116	110	104	73	52	850	109
1994	181	60	84	47	64	84	64	73	32	689	78
1995	231	34	63	73	203	95	115	50	9	909	78
1996	154	29	24	122	48	157	124	54	54	766	139
1997	156	56	46	21	134	193	88	17	74	785	107
1998	137	36	44	44	88	88	52	120	122	729	103
1999	.	61	87	171	99	96	71	72	35	.	.
2000	310	111	38	217	65	142	173	151	98	1 304	39
2001	199	126	63	100	145	41	136	124	42	976	106
2002	234	79	27	151	93	138	142	127	89	1 080	78
2003	.	18	21	68	51	83	27	28	91	.	.
2004	257	34	50	45	94	86	53	66	64	749	80
2005	135	25	89	85	.	102	100	48	41	.	111
2006	134	104	86	74	81	31	134	19	38	701	120
Leipzig											
Vielj. D[2)]	139	34	43	49	62	47	59	44	34	512	82
1994	159	97	114	76	39	42	154	86	32	799	56
1995	140	25	74	46	66	66	81	87	5	590	67
1996	86	17	17	71	21	74	35	39	44	404	131
1997	122	37	28	48	39	128	53	21	33	509	79
1998	151	32	51	10	67	72	47	94	92	580	73
1999	.	36	42	54	54	92	47	24	19	.	.
2000	185	68	12	27	42	69	78	53	38	572	32
2001	86	84	46	44	53	129	42	75	23	580	115
2002	168	37	45	66	42	85	124	32	58	1 287	56
2003	.	15	25	23	66	65	23	69	29	.	.
2004	138	19	20	62	109	109	67	28	14	566	52
2005	166	18	24	55	42	129	51	42	21	548	88
2006	117	50	39	41	30	42	64	16	34	432	103

Fußnoten siehe Seite 92

Fortsetzung Seite 91

Noch: **99. Witterungsverhältnisse**

b. Sonnenscheindauer und Sommertage

Beobachtungs-station und Vegetations-periode	Sonnenscheindauer in Stunden										Sommer-tage[3] Mai bis Okt.
	Nov. bis Febr.	März	April	Mai	Juni	Juli	Aug.	Sept.	Okt.	Nov. bis Okt. zus.	
Hamburg											
Vielj. D[2]	197	105	161	217	222	207	207	141	101	1 557	20
1994	161	91	155	207	221	324	221	103	130	1 613	34
1995	226	131	177	227	185	289	296	119	116	1 766	41
1996	251	135	187	119	150	163	214	171	112	1 502	18
1997	231	113	166	185	236	220	245	138	108	1 642	39
1998	191	117	80	237	156	164	175	70	69	1 259	14
1999	.	107	171	223	220	261	177	209	112	.	39
2000	207	62	153	291	186	112	195	123	93	1 423	20
2001	169	96	117	288	162	238	195	75	71	1 413	26
2002	211	114	147	173	188	151	222	175	91	1 546	34
2003	.	155	219	217	243	211	232	225	155	.	46
2004	219	118	184	180	157	180	225	186	112	1 561	22
2005	235	128	213	209	274	182	161	213	198	1 812	30
2006	217	98	106	223	247	358	150	210	79	1 688	44
Bad Kreuznach											
Vielj. D[2]	.	.	.	.	.	.	.	.	.	.	.
1994	182	101	155	194	255	278	237	139	148	1 687	54
1995	156	136	.	.	.	.	.	.	.	.	.
1996	105	123	209	139	226	256	181	105	67	1 409	43
1997	111	118	192	247	188	214	202	155	82	1 508	64
1998	133	113	102	202	226	142	187	74	36	1 214	46
1999	114	95	147	159	211	218	156	135	71	1 306	56
2000	94	81	165	155	249	121	182	75	38	1 160	45
2001	94	56	134	204	170	188	152	61	43	1 102	57
2002	75	98	158	129	164	0	123	111	53	912	.
2003	.	.	.	.	.	.	.	.	.	.	90
2004	.	.	.	.	.	.	.	.	.	.	51
2005	.	129	192	223	257	212	198	206	113	.	65
2006	218	120	165	218	287	309	91	198	127	1 732	71
München											
Vielj. D[2]	229	128	161	203	209	232	210	167	120	1 660	31
1994	194	100	133	214	206	294	240	122	138	1 641	51
1995	228	143	110	230	137	289	207	137	116	1 597	47
1996	193	128	157	168	257	247	179	106	113	1 548	26
1997	288	104	172	273	206	185	264	265	115	1 872	40
1998	362	144	149	254	234	169	238	138	80	1 767	41
1999	.	153	159	199	204	241	179	197	148	.	50
2000	312	112	189	239	297	183	251	165	62	1 810	49
2001	328	84	144	267	231	273	254	75	183	1 839	47
2002	337	202	181	195	282	221	216	176	105	1 915	58
2003	.	189	.	220	318	.	307	228	127	.	82
2004	185	164	212	205	218	240	244	197	105	1 767	43
2005	290	162	185	250	255	219	184	192	152	1 887	38
2006	246	117	156	221	285	355	147	212	166	1 905	46
Leipzig											
Vielj. D[2]	201	107	152	206	201	206	197	141	108	1 518	37
1994	179	93	174	220	238	316	207	139	155	1 721	41
1995	259	145	123	232	166	304	257	130	137	1 753	62
1996	258	107	198	131	214	193	185	86	80	1 452	21
1997	274	125	172	235	243	196	261	204	119	1 829	48
1998	259	128	136	250	193	172	211	108	63	1 517	31
1999	.	115	146	267	174	245	190	211	107	.	47
2000	245	74	201	288	261	102	248	153	102	1 675	36
2001	324	78	144	279	189	260	208	81	124	1 687	35
2002	245	114	156	178	199	163	213	162	103	1 554	45
2003	.	152	219	223	315	232	282	183	127	.	65
2004	293	142	194	164	189	221	225	193	146	1 542	37
2005	208	123	221	213	251	197	194	210	179	1 795	45
2006	278	107	134	233	266	346	144	236	117	1 861	60

Fußnoten siehe nächste Seite

Fortsetzung Seite 92

C

Noch: **99. Witterungsverhältnisse**
c. Mittel der Lufttemperatur

Beobachtungs-station und Vegetations-periode	Lufttemperatur in °C												
	Jan.	Febr.	März	April	Mai	Juni	Juli	Aug.	Sept.	Okt.	Nov.	Dez.	Jahr
Hamburg													
Vielj. D[2)]	0,5	1,1	3,7	7,3	12,2	15,5	16,8	16,6	13,5	9,7	5,1	1,9	8,6
1994	4,0	-0,5	5,7	9,2	12,8	15,1	22,2	17,9	13,4	8,1	7,7	4,5	10,0
1995	1,5	5,2	3,8	8,3	12,2	14,9	20,1	19,7	13,6	12,2	4,1	-2,4	9,4
1996	-2,9	-2,1	1,1	8,8	10,6	14,8	16,0	18,6	11,8	9,8	5,0	-1,0	7,6
1997	-1,3	5,2	5,4	6,8	12,1	16,2	18,0	21,1	13,6	7,8	4,3	3,1	9,4
1998	3,9	6,1	5,8	9,0	13,7	16,1	15,7	16,1	13,9	8,8	2,2	1,8	9,4
1999	3,8	1,8	6,1	9,4	13,3	15,5	19,3	17,7	18,0	9,7	5,3	3,4	10,3
2000	3,3	4,8	5,3	10,3	14,5	16,1	15,6	16,9	14,1	11,3	7,4	3,9	10,3
2001	1,6	2,2	3,1	7,6	13,5	14,0	15,6	18,4	12,8	12,9	5,3	0,6	9,2
2002	3,6	5,7	5,4	8,3	13,9	16,7	17,6	20,0	14,8	8,0	4,7	-0,6	9,8
2003	0,7	-0,8	5,1	8,8	13,3	17,7	19,4	19,4	14,4	6,0	7,2	3,3	9,5
2004	0,6	3,4	4,8	9,7	12,0	14,8	16,2	18,8	14,4	10,4	5,2	3,4	9,5
2005	3,9	0,6	3,7	9,3	12,6	15,6	18,3	16,0	15,4	11,6	5,4	2,5	9,6
2006	-1,3	1,2	1,0	7,9	13,3	16,6	22,3	16,9	17,5	13,0	8,1	6,7	10,3
Bad Kreuznach													
Vielj. D[2)]	0,9	1,9	5,3	9,1	13,5	16,7	18,4	17,8	14,4	9,7	4,8	2,0	9,5
1994	4,8	1,7	8,8	9,9	14,4	18,8	22,2	18,7	13,6	7,6	8,3	4,7	11,1
1995	1,2	5,5	4,4	.	.	.	.	.	.	.	4,3	0,3	.
1996	-1,0	-0,3	3,5	9,9	12,5	17,5	17,9	18,3	12,5	9,7	5,3	-1,1	8,7
1997	-3,1	5,1	8,0	8,3	13,8	17,0	18,4	21,0	14,8	8,5	4,6	3,3	10,0
1998	2,7	4,0	6,8	9,5	15,6	18,1	17,8	18,9	14,3	9,6	2,9	2,3	10,2
1999	3,4	2,3	6,7	10,4	15,1	16,8	20,5	18,2	17,5	9,4	4,3	3,0	10,6
2000	2,6	4,5	7,1	11,0	15,8	18,1	16,3	18,7	14,8	10,6	6,3	3,5	10,8
2001	1,6	4,2	6,2	8,8	16,6	16,3	20,1	19,8	12,8	12,3	4,2	1,2	10,3
2002	0,6	6,0	6,5	9,8	14,4	18,9	.	19,3	13,7	9,7	7,4	3,2	.
2003	1,1	-0,3	7,5	10,3	15,5	21,5	20,6	23,1	14,7	7,3	6,5	2,3	10,8
2004	1,5	3,8	4,9	10,9	13,0	17,1	18,5	19,2	15,1	10,5	5,2	1,0	10,1
2005	2,6	0,4	6,5	11,2	14,8	19,1	20,3	17,7	17,0	11,8	5,8	2,2	10,8
2006	-0,8	1,8	4,0	10,3	15,0	18,8	24,1	17,0	18,2	13,2	8,4	5,0	11,3
München													
Vielj. D[2)]	-2,2	-0,4	3,4	7,6	12,2	15,4	17,3	16,6	13,4	8,2	2,8	-0,9	7,8
1994	2,5	0,6	7,9	7,6	13,3	17,5	21,1	19,0	13,8	7,0	7,4	2,7	10,0
1995	-1,4	4,6	2,9	9,1	13,2	14,3	20,4	17,3	12,4	11,3	1,6	-1,4	8,7
1996	-3,6	-2,7	1,0	8,4	12,6	17,2	16,5	16,5	10,5	8,6	4,0	-3,5	7,2
1997	-4,3	3,5	5,9	6,4	13,7	16,0	17,1	18,6	13,8	7,4	3,2	1,4	8,6
1998	0,7	2,7	4,8	9,0	14,4	17,4	17,8	18,4	13,2	9,7	1,3	-0,1	9,2
1999	2,0	-0,3	6,4	9,4	15,2	16,1	19,3	18,5	17,4	9,7	2,6	2,1	9,9
2000	-0,4	4,7	5,9	11,3	15,6	18,8	16,5	19,7	14,7	10,8	6,3	3,2	10,6
2001	0,7	3,4	7,0	7,8	16,1	15,3	19,2	19,7	11,8	13,7	2,9	-0,8	9,7
2002	0,6	5,9	6,9	8,8	14,4	19,7	18,7	18,7	12,8	9,9	6,8	2,3	9,8
2003	-1,3	-4,4	5,4	8,7	15,4	21,5	19,5	22,4	13,9	6,2	4,0	0,0	9,3
2004	-1,0	1,9	3,2	9,6	11,8	16,1	17,8	19,0	14,4	10,3	3,8	-0,8	8,8
2005	-0,1	-3,2	2,6	9,5	13,5	17,7	18,4	16,3	14,9	9,8	2,3	-1,3	8,4
2006	-4,1	-1,8	1,9	8,9	13,5	17,6	21,9	15,4	16,3	11,5	5,6	2,0	9,1
Leipzig													
Vielj. D[2)]	-0,4	0,3	3,8	8,0	12,9	16,2	17,9	17,7	14,2	9,6	4,5	1,0	8,8
1994	3,6	-0,4	6,8	9,1	13,4	17,0	22,8	18,6	14,1	8,1	7,0	4,2	10,4
1995	0,4	5,1	3,3	8,8	12,7	15,0	21,3	19,5	13,7	12,5	3,0	-1,9	9,5
1996	-4,2	-2,5	0,7	9,2	11,6	16,6	16,5	18,2	11,4	10,0	5,1	-3,6	7,4
1997	-2,7	4,8	6,0	6,8	13,6	16,6	18,2	20,9	14,9	8,1	3,8	2,0	9,5
1998	3,1	5,2	5,3	10,3	15,2	17,6	17,8	17,9	14,1	9,2	1,9	1,1	9,9
1999	3,3	0,9	6,0	9,7	14,2	16,0	20,1	18,3	18,3	9,7	3,8	2,8	10,3
2000	1,2	4,4	5,6	11,1	15,8	18,1	16,4	19,1	14,3	11,6	6,4	3,2	10,6
2001	1,1	2,1	3,9	8,0	14,7	14,7	19,5	19,6	12,8	12,8	4,5	-0,3	9,5
2002	1,9	6,1	6,2	8,7	15,5	18,2	19,3	20,6	14,4	9,0	5,7	-0,7	10,5
2003	-0,3	-2,1	5,0	8,7	15,2	19,8	20,1	21,2	14,8	6,3	6,3	1,7	9,7
2004	-0,5	2,9	4,6	9,7	12,0	15,7	17,5	19,5	14,6	10,6	4,5	1,5	9,4
2005	2,6	-1,0	3,4	9,8	13,4	16,6	19,0	16,7	15,8	11,5	4,6	1,1	9,5
2006	-3,1	-0,8	1,8	8,9	13,7	17,4	23,4	16,6	17,9	12,6	7,7	5,1	10,1

1) Frosttag = Tag mit Minimum ≤ -0,0°C. - 2) Vieljährige Durchschnitte: Niederschlagshöhen, Frosttage, Sommertage und Lufttemperatur vom Mittel 1961-1990. - 3) Sommertag = Tag mit Maximum ≥ 25,0°C.

Q u e l l e : Deutscher Wetterdienst, BMELV (425).

100. Anbau, Ertrag und Ernte der Feldfrüchte

a. Anbauflächen in 1 000 ha

3072200

Fruchtart	2001	2002	2003	2004	2005	2006	2007[1)]
Getreide							
Winterweizen	2 850	2 962	2 833	3 057	3 110	3 058	2 969
Sommerweizen	43	48	124	46	53	45	29
Hartweizen (Durum)	5	5	7	8	10	12	8
Weizen	2 897	3 015	2 964	3 112	3 174	3 115	3 005
Roggen	837	728	531	625	549	539	674
Wintermenggetreide	9	9	12	10	9	9	10
Brotgetreide zusammen	3 743	3 752	3 507	3 746	3 732	3 663	3 690
Wintergerste	1 473	1 361	1 323	1 365	1 345	1 483	1 438
Sommergerste	639	609	751	614	602	542	496
Gerste	2 112	1 970	2 075	1 979	1 947	2 025	1 934
Hafer	233	233	262	228	210	184	175
Sommermenggetreide	27	26	33	24	26	25	21
Triticale	533	560	500	507	481	405	381
Futter- u. Industriegetr. zus.	2 906	2 790	2 869	2 739	2 664	2 648	2 510
Körnermais/CCM	397	399	464	462	443	401	383
Getreide insgesamt	7 046	6 941	6 839	6 947	6 839	6 702	6 583
Hülsenfrüchte							
Futtererbsen	164	148	136	122	110	92	68
Ackerbohnen	21	19	20	16	16	15	12
Lupinen	.	.	.	.	39	33	25
übrige Hülsenfrüchte[2)]	34	41	51	41	43	4	.
Hackfrüchte							
Frühkartoffeln	16	17	16	16	15	15	16
Spätkartoffeln	266	267	271	279	262	259	261
Kartoffeln zusammen	282	284	287	295	277	274	276
Zuckerrüben	448	459	446	441	420	358	406
Runkelrüben	8	7	11	5	5	5	.
Ölfrüchte							
Winterraps	1 116	1 276	1 218	1 267	1 323	1 410	1 534
Sommerraps und Rübsen	22	21	48	16	21	19	13
Raps und Rübsen zusammen	1 138	1 297	1 266	1 283	1 344	1 429	1 546
Körnersonnenblumen	25	26	37	32	27	32	19
Futterpflanzen und Grünland							
Klee[3)]	173	167	159	177	194	210	205
Luzerne	27	25	24	26	32	38	.
Dauerwiesen, Mähweiden	4 065	4 055	4 056	4 079	4 122	4 098	.
Grasanbau (zum Abmähen oder Abweiden)	207	191	188	209	279	321	329
Silomais	1 132	1 119	1 173	1 248	1 263	1 346	1 475
Sonderkulturen							
Freilandgemüse[4)]	98	100	105	107	105	107	108
Rebland im Ertrag	100	99	98	98	99	99	.

Fußnoten siehe Seite 95

Fortsetzung Seite 94

C

Noch: **100. Anbau, Ertrag und Ernte der Feldfrüchte**

b. Erträge in dt/ha

Fruchtart	2001	2002	2003	2004	2005	2006	2007[1)]
Getreide							
Winterweizen	79,2	69,4	65,5	82,1	75,1	72,4	69,9
Sommerweizen	58,1	52,0	53,2	62,5	54,9	53,3	50,4
Hartweizen (Durum)	51,0	53,1	47,2	61,1	49,3	52,9	50,2
Weizen	78,9	69,1	65,0	81,7	74,7	72,0	69,6
Roggen	61,3	50,3	42,9	61,3	50,9	49,1	40,2
Wintermenggetreide	55,7	53,3	43,9	60,8	51,8	51,1	46,8
Brotgetreide zusammen	74,9	65,4	61,6	78,3	71,1	68,6	64,2
Wintergerste	70,9	60,7	52,7	70,6	65,6	63,7	58,2
Sommergerste	47,8	43,7	48,1	54,7	46,4	46,4	42,7
Gerste	63,9	55,5	51,1	65,6	59,7	59,1	54,2
Hafer	49,3	43,6	45,9	52,1	45,9	45,2	41,2
Sommermenggetreide	43,7	41,3	41,8	46,5	41,8	41,3	37,5
Triticale	64,1	54,8	49,6	64,8	55,7	55,3	54,0
Futter- u. Industriegetr. zus.	62,6	54,2	50,2	64,2	57,7	57,4	53,1
Körnermais/CCM	88,9	93,9	74,7	91,3	92,7	80,7	90,9
Getreide insgesamt	70,6	62,5	57,7	73,6	67,3	64,9	61,5
Hülsenfrüchte							
Futtererbsen	34,2	27,8	28,8	38,2	31,4	31,3	26,3
Ackerbohnen	39,2	34,9	30,4	41,3	38,0	32,6	34,1
übrige Hülsenfrüchte	.	.	.	.	.	.	.
Hackfrüchte							
Frühkartoffeln	293,6	291,0	284,6	322,0	311,5	297,8	323,3
Spätkartoffeln	414,6	397,5	348,7	448,6	426,1	369,6	425,8
Kartoffeln zusammen	407,8	391,2	345,2	441,8	419,8	365,7	420,0
Zuckerrüben[5)]	552,4	605,6	532,2	616,5	601,8	577,3	.
Runkelrüben[6)]	963,9	972,1	803,9	.	.	.	.
Ölfrüchte							
Winterraps	36,9	29,9	29,2	41,3	37,8	37,6	34,4
Sommerraps und Rübsen	21,6	18,2	16,4	24,5	22,4	20,8	18,9
Raps und Rübsen zusammen	36,6	29,7	28,7	41,1	37,6	37,3	34,3
Körnersonnenblumen	22,1	19,9	19,7	22,1	24,7	19,3	25,2
Futterpflanzen und Grünland							
in Heuwert							
Klee[2)]	93,5	94,6	67,8	89,1	89,8	83,6	.
Luzerne	86,7	90,2	61,6	83,7	83,0	71,5	.
Dauerwiesen und Mähweiden	84,9	86,0	64,9	82,3	84,1	78,0	.
Grasanbau (zum Abmähen oder Abweiden)	93,1	93,9	67,6	90,9	86,1	72,2	.
in Grünmasse							
Silomais	442,3	454,3	378,3	438,4	454,3	394,0	.
Sonderkulturen							
Freilandgemüse[4)]	274,4	262,3	261,8	287,0	274,6	276,7	284,6
Weinmost (hl/ha)	91,1	103,0	84,3	103,1	92,3	91,4	.

Fußnoten siehe nächste Seite

Fortsetzung Seite 95

Noch: **100. Anbau, Ertrag und Ernte der Feldfrüchte**

c. Erntemengen in 1 000 t

Fruchtart	2001	2002	2003	2004	2005	2006	2007[1)]
Getreide							
Winterweizen	22 566	20 543	18 566	25 088	23 349	22 128	20 742
Sommerweizen	248	249	659	289	293	238	147
Hartweizen (Durum)	24	26	35	50	51	62	38
Weizen	22 838	20 818	19 260	25 427	23 693	22 428	20 926
Roggen	5 132	3 666	2 277	3 830	2 794	2 644	2 712
Wintermenggetreide	51	51	53	58	48	47	49
Brotgetreide zusammen	28 022	24 534	21 590	29 315	26 535	25 119	23 687
Wintergerste	10 441	8 265	6 979	9 636	8 819	9 451	8 360
Sommergerste	3 054	2 663	3 617	3 357	2 795	2 515	2 119
Gerste	13 495	10 928	10 596	12 993	11 614	11 967	10 480
Hafer	1 151	1 016	1 202	1 186	964	830	723
Sommermenggetreide	119	106	137	113	109	102	78
Triticale	3 419	3 068	2 480	3 290	2 676	2 237	2 057
Futter- u. Industriegetreide	18 183	15 119	14 414	17 582	15 363	15 136	13 337
Körnermais } Corn-Cob-Mix }	3 505	3 738	3 354	4 200	4 083	3 220	3 481
Getreide insgesamt	49 709	43 391	39 358	51 097	45 980	43 475	40 505
Hülsenfrüchte							
Futtererbsen	560	413	392	464	346	288	180
Ackerbohnen	81	65	61	64	60	49	40
übrige Hülsenfrüchte	.	.	.	.	.	.	.
Hackfrüchte							
Frühkartoffeln	468	486	453	514	477	447	508
Spätkartoffeln	11 034	10 628	9 463	12 530	11 147	9 584	11 097
Kartoffeln zusammen	11 503	11 114	9 916	13 044	11 624	10 031	11 604
Zuckerrüben[5)]	24 730	27 823	23 716	27 159	25 285	20 647	.
Runkelrüben[6)]	760	721	487	.	.	.	.
Ölfrüchte							
Winterraps	4 112	3 811	3 556	5 237	5 005	5 297	5 283
Sommerraps und Rübsen	48	38	78	40	47	40	24
Raps und Rübsen zusammen	4 160	3 849	3 634	5 277	5 052	5 336	5 307
Körnersonnenblumen	54	52	73	70	67	62	47
Futterpflanzen und Grünland							
in Heuwert							
Klee[3)]	1 616	1 580	1 075	1 573	1 738	1 754	.
Luzerne	233	222	146	217	269	269	.
Dauerwiesen, Mähweiden	34 532	34 853	27 560	33 595	34 675	31 943	.
Grasanbau (zum Abmähen oder Abweiden)	1 923	1 789	1 273	1 896	2 406	2 321	.
in Grünmasse							
Silomais	50 197	50 864	44 562	54 803	57 479	53 112	.
Sonderkulturen							
Freilandgemüse[4)]	2 695	2 635	2 680	3 078	2 959	2 969	3 070
Weinmost (hl)[7)]	9 081	10 176	8 289	10 147	9 104	9 063	.

1) Vorläufig. - 2) Bis 2005 einschließlich Lupinen. - 3) Auch Kleegras und Klee-Luzerne-Gemisch. - 4) Vgl. Tabelle 108. - 5) Ertrag und Erntemenge lt. Rübenanlieferung an Zuckerfabriken. - 6) Runkelrüben nach 2003 nicht mehr erfasst. - 7) Vgl. Tabelle 120.

Q u e l l e: StBA, BMELV (425).

C

101. Durchschnittliche Erträge einiger Hauptfeldfrüchte

dt/ha

3072300

Gebietsstand / Jahr	Roggen		Winterweizen		Spätkartoffeln[1)]		Zuckerrüben[2)]	Klee[3)]
	Statist. Ergebnis	Berichtigtes Ergebnis[4)]	Statist. Ergebnis	Berichtigtes Ergebnis[4)]	Statist. Ergebnis	Berichtigtes Ergebnis[4)]	Statistisches Ergebnis	
Reichsgebiet 1913								
D 1881-1885	9,9	.	12,9	.	84,3	.	237,2[5)]	29,8
D 1898-1902	14,9	.	18,5	.	129,8	.	276,8[5)]	42,5
D 1909-1913	18,3	.	21,3	.	137,0	.	266,4[5)]	47,8
Reichsgebiet 1937								
D 1924-1928	15,5	17,8	18,9	21,7	134,6	154,7	253,9	47,9
D 1929-1933	17,5	19,3	21,6	23,8	159,2	175,1	283,1	52,2
D 1935-1938	17,5	19,3	23,5	25,9	173,1	190,4	312,4	54,9
Früheres Bundesgebiet ohne Berlin-West								
D 1935-1938	18,3	20,1	22,4	24,6	170,8	187,9	327,2	61,1
D 1946-1948	16,0		17,8		164,0		241,0	43,8
D 1949-1951	23,2		27,3		219,4		324,1	60,8
D 1952-1954	24,6		27,1		217,5		346,5	62,1
D 1955-1957	25,1		30,5		227,7		341,5	67,7
Früheres Bundesgebiet								
D 1957-1961	25,9		31,9		227,7		394,4	69,2
D 1964-1966	27,8		33,4		247,0		399,8	68,9
D 1969-1971	33,0		42,0		276,1		445,6	76,4
D 1974-1976	34,0		45,2		277,4		426,8	73,8
D 1979-1981	37,3[6)]		50,5		299,6		501,5	82,9
D 1984-1986	41,5		61,8		355,3		514,2	85,2
D 1989-1991	48,2		67,0		355,0		543,3	82,6
Deutschland								
D 1989-1991	59,9		62,7		271,4		473,8	94,8
D 1994-1996	50,9		70,3		350,1		499,4	89,1
D 1999-2001	56,1		76,2		411,4		577,2	92,9
D 2004-2006	54,1		76,5		415,8		599,6	87,2

Anm.: Die Methode der Feststellung der Hektarerträge ist im Laufe der Jahre verbessert worden. Die Schätzungen der amtlichen Ernteberichterstatter entsprachen häufig nicht den tatsächlichen Hektarerträgen. Um vergleichbare Zahlen zu erhalten, sind bei Winterroggen, Winterweizen und Spätkartoffeln entsprechende Zuschläge zu den statistischen Ergebnissen gemacht worden. Die Zahlen für die Zeit nach dem 2. Weltkrieg sind Ergebnisse der Besonderen Ernteermittlung bzw. Berichtigungen auf Grund dieses neuen Verfahrens zur Feststellung der Hektarerträge.

1) Bis 1926: Früh- und Spätkartoffeln zusammen. - 2) Ergebnisse der landwirtschaftlichen Ernteberichterstatter. Ab 1957 für das Bundesgebiet aus Rübenanlieferung an Zuckerfabriken und Zuschätzung durch das BML ermittelt. - 3) Ertrag als Heu gerechnet. 4) Berichtigungen: 1924 = +20%, 1925 bis 1927 = +15%, 1928 bis 1938 = +10%. - 5) Nach E. Woermann, Kühn-Archiv 50. Bd., 1938, S. 68 für folgende Jahre: 1878 bis 1882, 1893 bis 1897 und 1913 bis 1917. - 6) Bis 1978 Winterroggen.

Q u e l l e: Stat. Reichsamt, StBA, FAL Braunschweig-Völkenrode, BMELV (425).

102. Anbau, Ertrag und Ernte von Tabak

3072500

Merkmal	Einheit	1995	1999	2000	2001	2002	2003	2004	2005	2006
Anbaufläche	ha	3 576	4 546	4 576	4 614	4 727	4 700	4 448	4 459	3 357
Ertrag	dt/ha	19,1	25,3	24,0	23,5	23,9	24,7	22,7	24,4	25,3
Ernte (dachreif, trocken)	t	6 836	11 508	11 013	10 864	11 300	11 625	10 101	10 896	8 515

Q u e l l e: Hauptzollamt Hamburg-Jonas, BMELV (425).

103. Anbau, Ertrag und Ernte von Hopfen

3072700

Jahr	Zahl der Betriebe	Anbaufläche ha	Ertrag dt/ha	Ernte t
1996	2 947	21 813	18,1	39 513
1997	2 790	21 383	15,9	34 085
1998	2 546	19 845	15,6	30 920
1999	2 311	18 297	15,3	27 914
2000	2 213	18 724	15,6	29 301
2001	2 091	19 039	16,7	31 742
2002	1 942	18 367	17,6	32 273
2003	1 820	17 605	14,4	25 355
2004	1 698	17 397	19,1	33 202
2005	1 612	17 231	20,0	34 456
2006	1 556	17 214	16,6	28 510

Q u e l l e: Ministerien und Statistische Ämter der Länder, BMELV (425).

VIII. Gartenbau, Obstbau, Weinbau, Brennerei

Vorbemerkungen: Bei der Erhebung über den Anbau von Gemüse werden alle Flächen erfasst, auf denen Gemüse und Erdbeeren für den Verkauf angebaut werden.

Die alle fünf Jahre durchgeführte Obstanbauerhebung erfasste bis 1997 Baumobstgesamtflächen von 15 und mehr Ar, bei denen das erzeugte Obst überwiegend zum Verkauf kommt. Ab 2002 gilt eine untere Erfassungsgrenze von 30 Ar. Die Ergebnisse der Erhebung werden für die Ernteberechnung im Bereich Marktobstbau zugrunde gelegt. Bei Gemüse und Obst werden die Hektarerträge durch amtliche Berichterstatter geschätzt oder durch die „Ergänzende Ernteermittlung“ erhoben, bei Wein auch mit Hilfe der Weinbaukartei ermittelt. Die Buchführungsergebnisse der Testbetriebe des Weinbaus und des Gartenbaus sind im Kap. C XIV., Tabelle 190 und 191 nachgewiesen.

Dieses Kapitel enthält auch Ergebnisse der Gartenbauerhebung 2005.

Die Daten der Alkoholerzeugung nach Brennereien und Rohstoffen basieren auf der offiziellen Alkoholstatistik der Bundesmonopolverwaltung für Branntwein.

104. Betriebe mit Anbau von Gartenbauerzeugnissen nach Betriebsart

2005

3080200

Größenklasse der gärtnerischen Nutzfläche (GN) von ... bis unter .... ha	Betriebe mit Anbau von Gartenbauerzeugnissen zu Erwerbszwecken insgesamt		Gartenbaubetriebe				Landwirtschaftliche Betriebe mit Gartenbau[3]	
			mit Schwerpunkt Erzeugung[1]		mit Schwerpunkt Handel und Dienstleistungen[2]			
	Betriebe	GN (ha)	Betriebe	GN (ha)	Betriebe	GN (ha)	Betriebe	GN (ha)
unter 0,5	7 550	2 163	4 764	1 357	1 370	273	1 416	534
0,5 - 1	6 880	4 783	4 337	3 015	392	273	2 151	1 494
1 - 2	6 043	8 322	3 875	5 303	310	421	1 858	2 598
2 - 3	2 938	7 068	1 880	4 514	119	281	939	2 273
3 - 5	3 104	11 874	2 001	7 667	108	400	995	3 807
5 - 10	3 382	23 806	2 333	16 544	60	404	989	6 858
10 - 20	2 586	36 451	2 010	28 489	24	308	552	7 654
20 und mehr	2 219	115 238	1 834	96 228	22	743	363	18 267
Insgesamt	**34 702**	**209 703**	**23 034**	**163 116**	**2 405**	**3 103**	**9 263**	**43 484**
dgl. 1994	53 021	177 272	32 777	132 153	3 986	4 305	16 258	40 813

Anm.: Ergebnisse der Gartenbauerhebung 2005. Vergleich mit früheren Jahren wegen Anhebung der unteren Erfassungsgrenzen nur eingeschränkt möglich.

1) 50 % und mehr der Betriebseinnahmen aus gartenbaulicher Erzeugung. - 2) 50 % und mehr der Betriebseinnahmen aus Handelswaren und Dienstleistungen. - 3) Weniger als 50 % der Betriebseinnahmen aus Gartenbau, Handel und Dienstleistungen.

Q u e l l e : StBA, BMELV (425).

105. Gartenbaubetriebe mit Schwerpunkt Erzeugung nach Betriebstypen und Größenklassen der gärtnerischen Nutzfläche

2005

3080310

Größenklasse GN von ... bis unter .... ha	Obstbau		Gemüsebau		Blumen- und Zierpflanzen		Baumschulen		Sonstige	
	Betriebe	GN ha	Betriebe	GN ha	Betriebe	GN ha	Betriebe	GN ha	Betriebe	GN ha
unter 0,5	986	382	361	97	2 844	673	111	42	462	162
0,5 - 1	1 769	1 218	427	309	1 274	889	287	197	580	403
1 - 2	1 434	1 950	525	743	877	1 177	403	550	636	883
2 - 3	566	1 369	350	841	339	806	270	633	355	864
3 - 5	566	2 169	398	1 535	272	1 033	352	1 351	413	1 579
5 - 10	753	5 422	551	3 911	183	1 264	360	2 533	486	3 414
10 - 20	767	11 059	576	8 213	77	996	261	3 649	329	4 571
20 und mehr	513	23 055	871	52 349	16	713	215	10 079	219	10 031
Insgesamt	**7 354**	**46 625**	**4 059**	**67 998**	**5 882**	**7 551**	**2 259**	**19 035**	**3 480**	**21 908**

Anm: Ergebnisse der Gartenbauerhebung 2005.

Q u e l l e : StBA, BMELV (425).

106. Flächennutzung der Betriebe mit Anbau von Gartenbauerzeugnissen

2005

3080320

Größenklasse der gärtnerischen Nutzfläche (GN) von… bis unter…ha	Betriebe mit Anbau von							
	Obst		Gemüse		Blumen und Zierpflanzen		Baumschulkulturen	
	Betriebe	Obstfläche im Freiland (ha)	Betriebe	Gemüse-fläche[1)] (ha)	Betriebe	Zier-pflanzen-fläche[1)] (ha)	Betriebe	Baumschul-fläche im Freiland (ha)
unter 0,5	2 337	840	1 653	335	4 531	917	405	92
0,5 - 1	3 765	2 419	1 775	940	2 019	1 099	608	336
1 - 2	3 250	4 055	1 888	2 067	1 481	1 365	715	831
2 - 3	1 506	3 141	1 126	2 197	630	884	417	838
3 - 5	1 569	4 996	1 280	4 035	565	1 135	500	1 675
5 - 10	1 682	9 818	1 632	9 593	493	1 442	474	2 873
10 - 20	1 368	15 980	1 346	15 373	254	1 074	332	3 871
20 und mehr	1 117	40 795	1 321	62 678	166	911	292	10 536
Insgesamt	**16 594**	**82 044**	**12 021**	**97 218**	**10 139**	**8 826**	**3 743**	**21 053**
dgl. 1994	25 017	73 527	20 643	71 915	14 592	7 887	5 343	23 089

Anm: Ergebnisse der Gartenbauerhebung 2005. Vergleich mit früheren Jahren wegen Anhebung der unteren Erfassungsgrenzen nur eingeschränkt möglich.

1) Im Freiland und im Gewächshaus.

Q u e l l e : StBA, BMELV (425).

C

107. Freiland- und Unterglasflächen in Betrieben mit Anbau von Gartenbauerzeugnissen

2005

3080330

Größenklasse der Gärtnerische Nutzfläche (GN) von… bis unter… ha	Betriebe	GN zusammen (ha)	und zwar Betriebe mit				
			Freilandfläche			Gewächshausfläche	
			Betriebe	insgesamt (ha)	darunter abgedeckt	Betriebe	Fläche (ha)
unter 0,5	7 550	2 163	5 760	1 525	46	4 599	638
0,5 - 1	6 880	4 783	6 571	4 174	127	1 996	609
1 - 2	6 043	8 322	5 872	7 600	330	1 756	721
2 - 3	2 938	7 068	2 904	6 695	348	846	373
3 - 5	3 104	11 874	3 090	11 484	721	816	390
5 - 10	3 382	23 806	3 374	23 351	1 863	729	455
10 - 20	2 586	36 451	2 584	36 162	3 469	431	289
20 und mehr	2 219	115 238	2 219	115 014	15 461	302	223
Insgesamt	**34 702**	**209 703**	**32 374**	**206 005**	**22 366**	**11 475**	**3 699**
dgl. 1994	53 021	177 272	.	173 355	9 795	17 732	3 917

Anm: Ergebnisse der Gartenbauerhebung 2005. Vergleich mit früheren Jahren wegen Anhebung der unteren Erfassungsgrenzen nur eingeschränkt möglich.

Q u e l l e : StBA, BMELV (425).

108. Arbeitskräfte in Betrieben mit Anbau von Gartenbauerzeugnissen

2005

3080410

Größenklasse der gärtnerischen Nutzfläche (GN) von…bis unter… ha	Arbeitskräfte insgesamt		Ständige Arbeitskräfte					Nicht ständige Arbeitskräfte
			insgesamt	vollbeschäftigt	überwiegend beschäftigt	teilweise beschäftigt	gering bzw. fallweise beschäftigt	
	Personen	AKE	Personen					
unter 0,5	26 617	14 755	22 447	10 260	2 096	2 737	7 354	4 170
0,5 - 1	26 180	12 172	20 090	7 762	1 703	2 422	8 203	6 090
1 - 2	27 981	12 720	18 931	7 727	1 714	2 544	6 946	9 050
2 - 3	17 281	7 805	10 286	4 865	984	1 335	3 102	6 995
3 - 5	21 986	9 545	11 164	5 818	980	1 389	2 977	10 822
5 - 10	33 040	13 000	13 323	7 622	1 233	1 531	2 937	19 717
10 - 20	39 937	13 502	10 508	6 617	944	1 026	1 921	29 429
20 u. mehr	146 347	38 685	15 058	11 201	1 241	1 018	1 598	131 289
Insgesamt	**339 369**	**122 184**	**121 807**	**61 872**	**10 895**	**14 002**	**35 038**	**217 562**
darunter: Betriebe mit Schwerpunkt Erzeugung								
Insgesamt	**266 426**	**89 404**	**80 915**	**40 562**	**7 136**	**9 020**	**24 197**	**185 511**

Anm: Ergebnisse der Gartenbauerhebung 2005. Q u e l l e : StBA, BMELV (425).

109. Arbeitskräfte in Gartenbaubetrieben mit Schwerpunkt Erzeugung

2005

3080420

Größenklasse der gärtnerischen Nutzfläche (GN) von… bis unter…ha	Insgesamt		und zwar						
			vollbeschäftigt	in Betrieben des Betriebstyps					Familienarbeitskräfte
				Obstbau	Gemüsebau	Blumen und Zierpflanzen	Baumschulen	Sonstige	
	Personen	AKE	Personen						
unter 0,5	15 789	8 737	6 082	1 871	996	11 334	266	1 322	8 782
0,5 - 1	15 548	7 248	4 557	3 618	1 628	7 595	764	1 943	8 134
1 - 2	17 940	8 207	4 872	3 475	2 691	7 444	1 574	2 756	7 394
2 - 3	10 993	5 029	3 020	1 687	2 201	3 888	1 365	1 852	3 750
3 - 5	14 170	6 122	3 568	2 261	2 886	4 045	2 225	2 753	4 064
5 - 10	24 245	9 545	5 458	4 980	5 929	3 660	3 661	6 015	4 886
10 - 20	32 352	10 833	5 062	8 577	11 533	2 124	4 000	6 118	4 207
20 u. mehr	135 389	33 682	7 943	18 851	93 299	891	7 252	15 096	3 284
Insgesamt	**266 426**	**89 404**	**40 562**	**45 320**	**121 163**	**40 981**	**21 107**	**37 855**	**44 501**

Anm: Ergebnisse der Gartenbauerhebung 2005. Q u e l l e : StBA, BMELV (425).

110. Anbau, Ertrag und Ernte von Freilandgemüse

a. Anbauflächen in ha

3080500

Gemüseart	2000	2001	2002	2003	2004	2005	2006
Kohlgemüse							
Blumenkohl	5 260	5 030	5 123	5 491	5 679	5 058	4 877
Brokkoli	2 161	2 419	2 120	2 169	2 061	2 118	2 364
Chinakohl	1 151	958	934	1 050	1 041	961	1 012
Grünkohl	1 192	1 012	1 114	1 025	1 127	924	963
Kohlrabi	2 258	2 108	2 087	2 140	2 294	2 210	2 182
Rosenkohl	807	634	683	641	729	807	877
Rotkohl	2 521	2 361	2 407	2 646	2 453	2 186	2 177
Weißkohl	6 941	6 487	6 449	7 173	7 025	6 108	6 391
Wirsingkohl	1 351	1 346	1 312	1 299	1 328	1 200	1 146
Blattgemüse							
Eichblattsalat[1)]	.	.	.	.	.	.	759
Eissalat[1)]	4 028	4 031	4 596	4 519	4 901	4 260	4 289
Endiviensalat	403	431	352	430	408	425	483
Feldsalat	1 692	1 772	1 535	1 588	1 891	1 796	1 777
Kopfsalat[1)]	3 285	2 993	3 017	2 918	3 009	3 228	2 623
Lollosalat[1)]	.	.	.	.	985	901	1 078
Radicchio	.	.	.	.	253	265	246
Römischer Salat (Romana)	.	.	.	.	.	.	627
Rucolasalat	.	.	.	.	.	.	463
Sonstige Salate	.	.	.	.	.	.	284
Spinat	3 817	3 525	3 257	3 433	3 431	3 545	3 338
Stängelgemüse							
Rhabarber	561	538	487	583	652	724	860
Spargel im Ertrag	11 597	12 904	14 222	15 106	16 744	18 117	18 408
Stauden-/Stangensellerie	.	.	.	.	.	.	209
Wurzel- und Knollengemüse							
Knollenfenchel	.	.	.	.	.	.	348
Knollensellerie	1 721	1 530	1 454	1 552	1 678	1 329	1 428
Meerrettich	146	167	205	130	131	193	77
Möhren/Karotten	9 375	8 879	8 961	9 255	10 504	9 858	10 043
Radies	2 440	2 306	2 821	2 667	2 810	3 058	3 512
Rettich	830	954	955	902	930	1 037	1 043
Rote Rüben (Rote Bete)	1 186	1 056	1 337	1 359	1 344	1 273	1 341
Fruchtgemüse							
Einlegegurken	2 811	2 865	2 763	2 885	2 359	2 674	2 447
Schälgurken	392	359	305	455	375	346	325
Speisekürbisse	.	.	.	.	.	1 241	1 217
Zucchini	.	.	.	.	857	1 016	948
Zuckermais	.	.	.	.	1 191	1 345	1 584
Hülsenfrüchte							
Buschbohnen	4 256	4 090	4 232	4 359	4 252	3 882	4 228
Dicke Bohnen	.	.	.	.	.	.	403
Stangenbohnen[2)]	156	165	165	154	181	182	197
Frischerbsen (ohne Hülsen)	4 413	4 590	5 139	5 656	5 503	5 141	4 607
Frischerbsen (mit Hülsen)	.	.	.	.	.	.	537
Weitere Gemüsearten							
Bundzwiebeln	.	.	.	.	.	.	1 368
Speisezwiebeln[3)]	7 532	7 197	6 911	7 865	9 111	7 907	8 525
Petersilie	.	.	.	.	1 062	1 150	1 052
Porree (Lauch)	2 082	2 218	2 145	2 227	2 284	2 295	2 439
Schnittlauch	.	.	.	.	596	618	616
Sonstige Gemüsearten	.	.	.	.	.	.	1 578
Freilandgemüse insgesamt[4)]	**99 111**	**98 213**	**100 463**	**105 477**	**110 375**	**107 771**	**107 296**

Fußnoten siehe Seite 103

Fortsetzung Seite 102

C

Noch: **110. Anbau, Ertrag und Ernte von Freilandgemüse**
b. Erträge in dt/ha

Gemüseart	2000	2001	2002	2003	2004	2005	2006
Kohlgemüse							
Blumenkohl	263,1	260,1	249,9	248,7	266,2	271,0	261,1
Brokkoli	.	.	150,2	145,4	150,8	186,6	134,8
Chinakohl	393,1	345,4	347,8	344,6	379,7	379,9	403,8
Grünkohl	194,6	178,3	165,1	181,9	187,4	188,9	169,9
Kohlrabi	281,2	268,8	278,0	266,3	291,5	295,9	257,9
Rosenkohl	163,2	151,1	142,2	157,2	163,3	155,7	150,0
Rotkohl	570,0	571,4	495,9	498,6	549,1	556,9	554,3
Weißkohl	756,1	744,2	634,7	680,6	677,1	696,5	702,0
Wirsingkohl	343,9	347,5	322,7	312,9	331,3	341,8	348,2
Blattgemüse							254,6
Eichblattsalat[1)]	.	.	.	.	.	.	255,8
Eissalat[1)]	226,9	222,5	252,4	232,2	297,7	292,9	254,6
Endiviensalat	304,9	308,5	275,6	275,5	285,2	285,4	293,9
Feldsalat	95,4	92,3	97,6	86,8	88,0	91,8	89,4
Kopfsalat[1)]	252,0	256,7	262,1	255,3	277,1	278,1	284,3
Lollosalat[1)]	.	.	.	.	.	.	245,5
Radicchio	.	.	.	.	.	.	232,8
Römischer Salat (Romana)	.	.	.	.	.	.	208,5
Rucolasalat	.	.	.	.	.	.	165,7
Sonstige Salate	.	.	.	.	.	.	251,6
Spinat	156,9	168,6	169,3	165,6	172,5	193,8	165,2
Stängelgemüse							
Rhabarber	236,4	248,0	261,6	256,9	248,4	262,9	227,8
Spargel im Ertrag	43,8	40,5	40,2	43,3	43,3	45,7	44,5
Stauden-/Stangensellerie	.	.	.	.	.	.	245,0
Wurzel- und Knollengemüse							
Knollenfenchel	.	.	.	.	.	.	250,4
Knollensellerie	373,9	365,5	376,1	322,9	386,7	380,1	359,7
Meerrettich	100,5	95,0	103,7	95,0	102,3	102,6	110,9
Möhren/Karotten	460,3	500,6	463,1	460,3	527,7	523,8	502,0
Radies	294,3	282,5	293,5	285,9	305,0	317,2	238,1
Rettich	270,0	290,2	304,4	297,6	302,4	281,7	317,2
Rote Rüben (Rote Bete)	439,9	417,6	423,0	383,3	411,8	424,8	391,2
Fruchtgemüse							
Einlegegurken	529,2	536,8	658,0	569,4	580,4	538,2	609,2
Schälgurken	297,1	270,0	288,1	300,8	312,6	335,1	334,1
Speisekürbisse	.	.	.	.	.	.	337,5
Zucchini	.	.	.	.	.	.	390,2
Zuckermais	.	.	.	.	.	.	119,1
Hülsenfrüchte							
Buschbohnen	105,5	109,5	111,2	82,7	105,3	102,4	91,4
Dicke Bohnen	.	.	.	.	.	.	71,3
Stangenbohnen[2)]	162,6	171,3	166,3	146,8	147,2	183,7	157,6
Frischerbsen (ohne Hülsen)	46,5	58,9	52,4	46,6	.	.	50,8
Frischerbsen (mit Hülsen)	.	.	.	.	.	.	90,3
Weitere Gemüsearten							
Bundzwiebeln	.	.	.	.	.	.	328,1
Speisezwiebeln[5)]	420,9	399,2	423,5	345,2	467,4	461,0	395,6
Petersilie	.	.	.	.	.	.	177,5
Porree (Lauch)	284,1	293,3	292,4	292,1	307,6	331,5	337,0
Schnittlauch	.	.	.	.	.	.	96,6
Sonstige Gemüsearten	.	.	.	.	.	.	414,4
Freilandgemüse insgesamt[4)]	**296,2**	**274,4**	**262,3**	**261,8**	**287,0**	**282,4**	**276,7**

Fußnoten siehe nächste Seite

Fortsetzung Seite 103

Noch: **110. Anbau, Ertrag und Ernte von Freilandgemüse**
c. Erntemengen in 1 000 t

Gemüseart	2000	2001	2002	2003	2004	2005	2006
Kohlgemüse							
Blumenkohl	138,4	130,8	128,0	136,6	151,2	137,0	127,3
Brokkoli	.	.	31,9	31,5	31,1	39,5	31,9
Chinakohl	45,2	33,1	32,5	36,2	39,5	36,5	40,9
Grünkohl	23,2	18,0	18,4	18,6	21,1	17,4	16,4
Kohlrabi	63,5	56,7	58,0	57,0	66,9	65,4	56,3
Rosenkohl	13,2	9,6	9,7	10,1	11,9	12,6	13,2
Rotkohl	143,7	134,9	119,4	132,0	134,7	121,7	120,7
Weißkohl	524,8	482,8	409,4	488,1	475,6	425,4	448,6
Wirsingkohl	46,5	46,8	42,3	40,7	44,0	41,0	39,9
Blattgemüse							
Eichblattsalat[1)]	.	.	.	.	.	.	19,4
Eissalat[1)]	91,4	89,7	116,0	104,9	145,9	124,8	109,2
Endiviensalat	12,3	13,3	9,7	11,9	11,6	12,1	14,2
Feldsalat	16,1	16,4	15,0	13,8	16,6	16,5	15,9
Kopfsalat[1)]	82,8	76,8	79,1	74,5	83,4	89,8	74,6
Lollosalat[1)]	.	.	.	.	.	.	26,5
Radicchio	.	.	.	.	.	.	5,7
Römischer Salat (Romana)	.	.	.	.	.	.	13,1
Rucolasalat	.	.	.	.	.	.	7,7
Sonstige Salate	.	.	.	.	.	.	7,2
Spinat	59,9	59,5	55,1	56,8	59,2	68,7	55,2
Stängelgemüse							
Rhabarber	13,3	13,3	12,7	15,0	16,2	19,0	19,6
Spargel im Ertrag	50,8	52,2	57,2	65,3	72,5	82,8	82,0
Stauden-/Stangensellerie	.	.	.	.	.	.	5,1
Wurzel- und Knollengemüse							
Knollenfenchel	.	.	.	.	.	.	8,7
Knollensellerie	64,3	55,9	54,7	50,1	64,9	50,5	51,4
Meerrettich	1,5	1,6	2,1	1,2	1,3	2,0	0,9
Möhren/Karotten	431,5	444,4	415,0	426,0	554,3	516,3	504,2
Radies	71,8	65,2	82,8	76,2	85,7	97,0	83,6
Rettich	22,4	27,7	29,1	26,8	28,1	29,2	33,1
Rote Rüben (Rote Bete)	52,1	44,1	56,5	52,1	55,3	54,1	52,5
Fruchtgemüse							
Einlegegurken	148,8	153,8	181,8	164,3	136,9	143,9	149,0
Schälgurken	11,6	9,7	8,8	13,7	11,7	11,6	10,8
Speisekürbisse	.	.	.	.	.	.	41,1
Zucchini	.	.	.	.	.	.	37,0
Zuckermais	.	.	.	.	.	.	18,9
Hülsenfrüchte							
Buschbohnen	44,9	44,8	47,1	36,1	44,8	39,8	38,6
Dicke Bohnen	.	.	.	.	.	.	2,9
Stangenbohnen[2)]	2,5	2,8	2,7	2,3	2,7	3,4	3,1
Frischerbsen (ohne Hülsen)	20,5	27,0	26,9	26,4	.	.	23,4
Frischerbsen (mit Hülsen)	.	.	.	.	.	.	4,9
Weitere Gemüsearten							
Bundzwiebeln	.	.	.	.	.	.	44,9
Speisezwiebeln[3)]	317,1	287,3	292,7	271,5	425,9	364,5	337,3
Petersilie	.	.	.	.	.	.	18,7
Porree (Lauch)	59,2	65,1	62,7	65,1	.	76,1	82,2
Schnittlauch	.	.	.	.	.	.	6,0
Sonstige Gemüsearten	.	.	.	.	.	.	65,4
Freilandgemüse insgesamt[4)]	**2 820,4**	**2 694,8**	**2 635,0**	**2 680,3**	**3 078,1**	**2 959,1**	**2 968,5**

Anm.: 2006 teilweise ohne Berlin und Bremen.

1) Grün- und rotblättrige Sorten. - 2) Auch Prunk- und Feuerbohnen. - 3) Trockenzwiebeln einschl. Schalotten. - 4) Ohne nichtertragfähige Anbaufläche von Spargel, 2006 auch ohne Chicoree. Q u e l l e: StBA, BMELV (425).

C

111. Anbau und Ernte von Gemüse in Unterglasanlagen

3080600

Gemüseart	2000	2001	2002	2003	2004	2005	2006
			Anbauflächen in ha				
Feldsalat	256	247	238	269	262	262	258
Salatgurken	240	218	229	229	265	249	257
Kohlrabi	50	33	42	44	37	36	38
Kopfsalat	164	147	140	133	134	160	162
Paprika	31	31	31	30	34	31	37
Radies	51	47	44	49	54	56	54
Rettich	53	47	48	44	38	35	35
Tomaten	274	255	255	256	292	284	279
Sonstige Arten	253	277	264	294	290	309	266
Zusammen	**1 342**	**1 271**	**1 259**	**1 319**	**1 371**	**1 392**	**1 386**
			Erntemengen in 1 000 t				
Feldsalat	2,6	2,7	2,5	2,7	2,7	2,7	2,4
Salatgurken	47,7	46,5	48,2	54,3	56,3	64,0	61,4
Kohlrabi	2,0	1,3	1,7	1,9	1,6	1,5	1,6
Kopfsalat	7,6	7,3	6,2	6,2	6,6	7,9	7,6
Paprika	.	.	.	.	.	.	1,8
Radies	1,1	1,2	1,0	1,1	1,5	1,4	1,3
Rettich	2,3	2,2	2,2	2,0	1,6	1,5	1,6
Tomaten	48,0	43,9	45,3	48,9	58,1	56,1	53,2
Sonstige Arten[1)]	10,3	10,1	10,9	10,1	9,7	11,5	7,8
Zusammen	**121,6**	**115,3**	**117,9**	**127,2**	**138,1**	**146,6**	**138,7**

Anm.: Verkaufsanbau.

1) Bis 2006 einschließlich Paprika.

Q u e l l e: StBA, BMELV (425).

112. Vertragsanbau wichtiger Gemüsearten

3080700

Gemüseart	Vertragsmäßige Anbaufläche			Anteil am Gesamtanbau[1)]		
	1996	2000	2004	1996	2000	2004
	ha			%		
Spätweißkohl	3 416	2 690	2 537	*46*	*45*	*42*
Spätrotkohl	1 829	1 333	1 271	*55*	*59*	*58*
Grünkohl	704	715	795	*61*	*60*	*71*
Frühjahrsspinat	1 910	1 792	1 549	*89*	*87*	*83*
Herbstspinat	1 468	1 376	1 165	*84*	*79*	*75*
Frühe Möhren u. Karotten	467	636	717	*22*	*25*	*27*
Späte Möhren u. Karotten	2 446	3 187	3 993	*41*	*46*	*51*
Knollensellerie	616	490	460	*32*	*29*	*27*
Rote Rüben	680	739	863	*69*	*62*	*64*
Frischerbsen	2 763	4 075	5 188	*94*	*92*	*94*
Buschbohnen	3 654	3 054	3 296	*79*	*72*	*78*
Einlegegurken	2 683	2 571	2 158	*89*	*91*	*92*
Schälgurken	481	294	274	*84*	*75*	*73*

1) Der jeweiligen Gemüseart.

Q u e l l e: StBA, BMELV (425).

113. Erwerbsmäßiger Anbau von Zierpflanzen

a. Grund- und Anbaufläche

3080800

Jahr	Grundfläche			Anbaufläche		
	auf dem Freiland	unter Glas	insgesamt	auf dem Freiland	unter Glas	insgesamt
	ha					
1992	4 667	2 713	7 380	5 004	3 230	8 234
1996	4 311	2 755	7 066	4 434	3 378	7 812
2000	4 373	2 683	7 056	4 567	4 705	9 272
2004	5 116	2 524	7 640	5 193	3 713	8 906

b. Anbaufläche nach Pflanzengruppen

2004

Gliederung	Freiland	unter Glas	Zusammen
	ha		
Beet- und Balkonpflanzen	1 701	1 943	3 644
Aufstellflächen für Topfpflanzen	283	-	283
Topfpflanzen einschl. Grün- und Blattpflanzen, Kakteen	-	1 060	1 060
Stauden einschl. Ziergräser , Freilandfarne, Freiland - Wasserpflanzen	336	-	336
Blumen und Ziergehölze zum Schnitt	2 462	437	2 899
Insgesamt	**5 193**[1)]	**3 713**[1)]	**8 906**[1)]

Anm.: Ergebnisse der Zierpflanzenerhebung. Der Merkmalskatalog 2004 ist mit 2000 nicht identisch, so dass ein Vergleich der Ergebnisse aus beiden Erhebungen nur teilweise erfolgen kann.

1) Einschließlich Vermehrungs- und Anzuchtflächen.

Q u e l l e: StBA, BMELV (425).

C

114. Baumschulbetriebe und Baumschulflächen

3080900

Merkmal	Einheit	1992	1994	1996	2000	2004
Betriebe mit Baumschulflächen	Zahl	4 084	4 085	4 101	3 779	3 398
Baumschulfläche je Betrieb	ha	6,30	6,64	6,59	6,53	7,51
Baumschulfläche insgesamt	**ha**	**25 727**	**27 134**	**27 011**	**24 690**	**25 520**
dav. Veredelte Obstgehölze[1)]	ha	1 665	1 699	1 577	1 359	1 049
Ziergehölze	ha	13 217	13 942	13 990	12 341	11 310
Rosenveredelungen[2)]	ha	.	.	.	.	570
Weihnachtsbaumkulturen[3)]	ha	.	.	.	.	2 537
Forstpflanzen	ha	3 863	4 183	4 073	3 349	2 519
Sonstige Baumschulflächen[4)]	ha	6 982	7 309	7 370	7 642	7 535

Anm.: Angaben für 2004 und 2000 mit denen für 1996 nicht voll vergleichbar, da die unteren Abschneidegrenzen für die Durchführung agrarstatistischer Erhebungen seit 1999 angehoben worden sind.

1) Einschließlich Obstunterlagen und Beerenobst. - 2) Einschließlich Rosenunterlagen. Bis 2000 bei sonstigen Gehölzen enthalten. - 3) Bis 2000 bei Ziergehölzen enthalten. - 4) Einschließlich Flächen für Gründüngung, Brache, Einschläge und Mutterpflanzenquartiere.

Q u e l l e: StBA, BMELV (425).

115. Betriebe mit Strauchbeerenobst nach Arten

2005

3081110

Merkmal	Insgesamt	darunter							
		Johannisbeeren	Himbeeren	Heidelbeeren	Holunder	Sanddorn	Stachelbeeren	Brombeeren	sonstiges Strauchbeerenobst
Betriebe	2 958	1 933	1 501	494	160	33	595	551	195
Anbaufläche (ha)	5 851	2 099	1 121	1 411	329	240	192	116	343

Anm: Ergebnisse der Gartenbauerhebung 2005.

Q u e l l e : StBA, BMELV (425).

116. Betriebe mit Verkaufsanbau von Baumobst

3081200

Merkmal	Einheit	Äpfel		Birnen		Süßkirschen		Sauer-kirschen
		insgesamt	darunter Tafelobst	insgesamt	darunter Tafelobst	insgesamt	darunter Tafelobst	
1997								
Betriebe	Zahl	16 210	.	8 520	.	11 382	.	5 632
Baumobstflächen	ha	35 793	31 259	2 372	1 671	6 069	3 979	5 030
Bäume	1 000	58 412	56 265	2 342	1 957	1 571	1 252	3 200
2002								
Betriebe	Zahl	10 561	7 686	5 901	3 897	7 732	4 881	3 281
Baumobstflächen	ha	32 405	28 050	2 188	1 685	5 504	3 602	4 231
Bäume	1 000	64 182	60 775	2 703	2 307	1 827	1 497	2 914
2007								
Betriebe	Zahl	9 058	6 183	5 325	3 166	6 577	3 972	2 237
Baumobstflächen	ha	31 762	27 888	2 101	1 581	5 482	3 721	3 444
Bäume	1 000	67 862	64 609	2 876	2 405	2 150	1 851	2 286

Merkmal	Einheit	Pflaumen u. Zwetschgen		Mirabellen u. Rene-kloden	Aprikosen	Pfirsiche	Walnüsse	**Zu-sammen**
		insgesamt	darunter Tafelobst					
1997								
Betriebe	Zahl	11 995	.	3 165	281	727	952	**21 611**
Baumobstflächen	ha	5 005	3 954	430	62	167	89	**55 018**
Bäume	1 000	2 011	1 675	145	23	96	11	**67 811**
2002								
Betriebe	Zahl	8 038	6 113	2 604	202	525	636	**13 671**
Baumobstflächen	ha	4 562	3 765	473	53	103	77	**49 597**
Bäume	1 000	2 295	1 987	187	30	66	9	**74 213**
2007								
Betriebe	Zahl	6 864	5 012	2 623	.	.	.	**11 454**
Baumobstflächen	ha	4 564	3 800	561	.	.	.	**47 913**
Bäume	1 000	2 503	2 216	232	.	.	.	**77 909**

Anm.: Obstanbauerhebungen 1997, 2002 und 2007.

Q u e l l e: StBA, BMELV (425).

117. Betriebe mit Verkaufsanbau von Baumobst nach Größenklassen der Baumobstfläche

3081250

Baumobstfläche von.....bis unter.... ha	Betriebe		Baumobstfläche		Bäume	
	Zahl		ha		1000	
	2002	2007	2002	2007	2002	2007
Betriebe insgesamt						
0,3 - 0,5	3 443	2 766	1 295	1 020	723	630
0,5 - 1	3 488	2 787	2 470	1 968	1 478	1 394
1 - 2	2 537	2 079	3 571	2 917	2 968	2 513
2 - 3	1 051	872	2 557	2 126	2 763	2 463
3 - 5	1 022	866	3 987	3 349	5 759	4 783
5 - 10	1 020	936	7 231	6 747	12 836	12 483
10 und mehr	1 110	1 148	28 485	29 785	47 687	53 643
Zusammen	**13 671**	**11 454**	**49 597**	**47 913**	**74 213**	**77 909**
darunter Betriebe mit Anbau von Äpfeln						
0,3 - 0,5	2 354	1 935	524	429	468	412
0,5 - 1	2 455	2 060	912	790	963	944
1 - 2	1 969	1 610	1 534	1 248	2 198	1 825
2 - 3	862	740	1 266	1 067	2 193	1 967
3 - 5	897	758	2 348	1 923	4 844	3 997
5 - 10	961	858	5 145	4 652	11 431	10 994
10 und mehr	1 063	1 097	20 677	21 654	42 085	47 722
Zusammen	**10 561**	**9 058**	**32 405**	**31 762**	**64 182**	**67 862**

Anm.: Ergebnisse der Obstanbauerhebungen 2002 und 2007. Daten zu Aprikosen, Pfirsichen und Walnüssen werden ab 2007 nicht mehr erhoben. Daher sind die Ergebnisse für 2007 mit denen früherer Jahre nicht voll vergleichbar.

.

Q u e l l e : StBA, BMELV (425).

118. Anbau, Ertrag und Ernte von Obst

3081400

Jahr	Äpfel	Birnen	Süßkirschen	Sauer-kirschen	Pflaumen und Zwetschgen	Mirabellen und Renekloden	Apri-kosen[3)]	Pfirsiche[3)]
Marktobstbau								
Anbauumfang in 1 000[1)]								
1993	39,2	1 663,0	1 433,0	3 929,0	1 564,0	125,6	24,0	93,1
1994	36,4	1 619,5	1 408,2	3 859,8	1 525,7	125,6	24,0	93,1
1995	36,1	1 598,5	1 405,6	3 847,8	1 501,2	137,3	23,4	91,6
1996	36,4	1 601,4	1 396,9	3 796,1	1 488,0	137,2	23,4	91,6
1997	35,8	2 341,8	1 570,8	3 199,7	2 011,4	145,0	23,0	96,4
1998	35,8	2 347,0	1 567,0	3 216,0	2 018,0	145,0	23,0	96,0
1999	35,8	2 341,0	1 563,0	3 207,0	2 017,0	145,0	23,0	96,0
2000	35,8	2 339,7	1 554,4	3 227,4	2 020,6	147,5	23,0	95,7
2001	36,1	2 345,7	1 556,0	3 229,7	2 027,1	147,5	23,0	95,7
2002	31,2	2 703,0	1 826,7	2 914,4	2 294,8	186,8	30,2	66,1
2003	31,2	2 703,0	1 826,7	2 914,4	2 294,8	186,8	30,2	66,1
2004	31,2	2 704,1	1 842,1	2 920,3	2 294,8	186,8	30,1	66,1
2005	32,1	2,2	5,5	4,2	4,5	0,5	0,1	0,1
2006	32,3	2,2	5,6	4,2	4,6	0,5	.	.
Erträge[2)] in dt je ha bzw. kg je Baum oder Strauch								
1993	225,0	26,0	31,0	14,7	18,6	16,7	8,6	8,5
1994	241,5	23,9	21,6	12,6	25,0	19,1	2,6	7,1
1995	158,7	24,8	22,5	11,4	20,7	15,8	7,8	7,5
1996	241,4	23,1	23,3	11,5	24,7	17,0	14,9	8,8
1997	213,6	15,9	11,3	5,1	14,9	15,4	5,7	3,2
1998	273,0	23,6	20,3	7,3	22,5	16,4	9,2	7,4
1999	289,4	23,1	24,2	11,6	25,5	23,9	9,9	7,4
2000	315,9	27,9	26,7	12,1	28,2	22,0	13,6	10,5
2001	255,4	20,0	22,0	10,8	19,1	14,3	6,2	5,2
2002	244,3	28,2	14,7	7,9	18,5	18,1	7,9	8,2
2003	262,5	19,8	18,3	11,6	20,9	22,2	6,1	5,3
2004	303,3	28,4	20,7	12,1	33,8	32,1	16,2	13,9
2005	275,6	175,9	50,5	58,2	88,4	98,0	40,5	74,6
2006	291,6	218,9	56,9	88,5	112,5	115,3	.	.
Erntemenge in 1 000 t								
1993	882,4	43,2	44,4	57,6	29,1	2,1	0,2	0,8
1994	879,5	38,7	30,4	48,8	38,2	2,4	0,1	0,7
1995	573,3	39,6	31,6	43,7	31,1	2,2	0,2	0,7
1996	878,1	37,0	32,5	43,7	36,7	2,3	0,3	0,8
1997	764,6	37,3	17,7	16,2	30,0	2,2	0,1	0,3
1998	977,2	55,4	31,8	23,3	45,4	2,4	0,2	0,7
1999	1036,1	54,0	37,9	37,3	51,4	3,5	0,2	0,7
2000	1130,8	65,2	41,6	38,9	57,0	3,2	0,3	1,0
2001	922,4	46,8	34,2	34,7	38,8	2,1	0,1	0,5
2002	762,8	76,1	26,9	22,9	42,4	3,4	0,2	0,5
2003	818,0	53,5	33,4	33,7	47,9	4,1	0,2	0,4
2004	945,2	76,7	38,2	35,2	77,5	6,0	0,5	0,9
2005	885,8	38,3	27,9	24,6	40,1	4,6	0,2	0,8
2006	942,2	48,4	31,6	37,1	51,4	5,5	.	.

Fußnoten siehe nächste Seite

Fortsetzung Seite 108

C

Noch: **118. Anbau, Ertrag und Ernte von Obst**

Jahr	Walnüsse[3)]	Johannisbeeren	Stachelbeeren	Himbeeren	Heidelbeeren	Sanddorn	Erdbeeren[4)]	Obst[5)] insgesamt
Marktobstbau								
Anbauumfang in 1 000[1)]								
1993	10,5	.	.	.	.	.	6,3	.
1994	10,5	.	.	.	.	.	6,6	.
1995	10,5	.	.	.	.	.	7,3	.
1996	10,5	.	.	.	.	.	8,3	.
1997	10,9	.	.	.	.	.	8,5	.
1998	11,0	.	.	.	.	.	8,4	.
1999	11,0	.	.	.	.	.	9,0	.
2000	10,9	.	.	.	.	.	9,6	.
2001	10,9	.	.	.	.	.	9,8	.
2002	9,3	.	.	.	.	.	9,9	.
2003	.	.	.	.	.	.	10,4	.
2004	.	.	.	.	.	.	11,8	.
2005	.	.	.	.	.	.	13,4	.
2006[6)]	.	2,1	.	1,1	1,4	0,2	14,1	.
Erträge[2)] in dt je ha bzw. kg je Baum, Strauch oder m²								
1993	23,3	.	.	.	.	.	93,4	.
1994	22,3	.	.	.	.	.	89,1	.
1995	22,3	.	.	.	.	.	93,6	.
1996	16,3	.	.	.	.	.	92,5	.
1997	12,9	2,7	2,7	2,0	.	.	92,5	.
1998	25,6	3,0	2,9	2,2	.	.	97,0	.
1999	23,0	3,5	3,3	2,6	.	.	117,8	.
2000	27,2	3,4	3,3	2,5	.	.	108,4	.
2001	21,6	3,2	3,4	2,2	.	.	112,4	.
2002	18,2	3,1	3,1	2,1	.	.	106,4	.
2003	.	3,0	3,1	1,5	.	.	91,4	.
2004	.	3,0	3,5	1,5	.	.	100,8	.
2005	.	2,6	3,1	1,4	.	.	109,0	.
2006	.	53,5	.	64,2	43,2	8,1	120,4	.
Erntemenge in 1 000 t								
1993	0,2	.	.	.	.	.	58,5	1 167,2
1994	0,2	.	.	.	.	.	58,9	1 097,9
1995	0,2	.	.	.	.	.	68,8	791,3
1996	0,2	.	.	.	.	.	77,2	1 108,9
1997	0,1	.	.	.	.	.	78,9	947,6
1998	0,3	.	.	.	.	.	81,5	1 218,3
1999	0,3	.	.	.	.	.	109,2	1 330,7
2000	0,3	.	.	.	.	.	104,3	1 442,6
2001	0,2	.	.	.	.	.	110,1	1 377,9
2002	0,2	.	.	.	.	.	105,3	1 040,8
2003	.	.	.	.	.	.	95,3	1 086,4
2004	.	.	.	.	.	.	119,4	1 299,5
2005	.	.	.	.	.	.	146,5	1 168,8
2006	.	11,2	.	7,2	6,1	0,2	169,7	1 310,6

Anm.: Marktobstbau.

1) Bis 2004 ertragsfähige Fläche (Äpfel, Erdbeeren) bzw. Anzahl ertragsfähiger Obstbäume. Ab 2005 bei allen Baumobstarten und Erdbeeren Fläche in ha.- 2) Ab 1993 Äpfel dt/ha. Ab 2005 alle Baumobstarten und Erdbeeren dt/ha. Johannisbeeren und Stachelbeeren kg/Strauch bzw. Himbeeren kg/m². Ab 2006 alle Erträge dt/ha. - 3) Walnüsse ab 2003, Aprikosen, Pfirsiche und Stachelbeeren ab 2006 nicht mehr erfragt. - 4) Auf dem Freiland. - 5) Ohne Strauchbeerenobst, einschließlich Erdbeeren. Ab 2003 ohne Walnüsse. Ab 2006 erfasstes Obst ingesamt. - 6) Flächen für Strauchbeeren aus der Gartenbauerhebung 2005.

Q u e l l e: StBA, BMELV (425).

119. Baumobstbestände nach Pflanzdichte und Altersaufbau

2007

3081300

Pflanzdichte / Alter	Äpfel	Birnen	Süß-kirschen	Sauer-kirschen	Pflaumen u. Zwetsch-gen	Mira-bellen u. Rene-kloden	Ins-gesamt
von...bis unter			**Zahl der Bäume in 1 000**				
...Bäume je ha							
unter 400	332	73	610	88	344	69	1 516
400-800	1 213	229	878	1 464	1 365	133	5 284
800-1 600	7 955	686	662	734	793	29	10 859
1 600 und mehr	58 363	1 887	-	-	-	-	60 250
Zusammen	**67 862**	**2 876**	**2 150**	**2 286**	**2 503**	**232**	**77 909**
			Baumobstfläche in ha nach Pflanzdichte				
unter 400	1 825	364	3 301	313	1 390	280	7 473
400-800	1 941	387	1 541	2 336	2 401	254	8 859
800-1 600	6 482	591	641	795	773	26	9 309
1 600 und mehr	21 514	759	-	-	-	-	22 272
Zusammen	**31 762**	**2 101**	**5 482**	**3 444**	**4 564**	**561**	**47 913**
von...bis...Jahren			nach dem Alter der Bäume				
unter 1	1 314	42	154	66	159	21	1 756
1-4	5 159	252	859	330	713	90	7 403
5-9	7 275	350	783	866	1 186	146	10 606
10-14	7 603	454	763	372	1 057	71	10 321
15-19	5 995	338	764	791	621	91	8 599
20-24	1 837	119	519	507	284	66	3 333
25 und älter	2 580	546	1 640	510	545	75	5 896
Zusammen	**31 762**	**2 101**	**5 482**	**3 444**	**4 564**	**561**	**47 913**

Anm.: Obstanbauerhebung 2007. Daten zu Aprikosen, Pfirsichen und Walnüssen werden ab 2007 nicht mehr erhoben.

Q u e l l e: StBA, BMELV (425).

C

120. Verwendung der Obsternte

Prozent

3081500

Obstart	Verwendung der Gesamternte								
	Tafelobst			Verwertungs-/ Industrieobst			Nicht abgeerntet/ vermarktet		
	2004	2005	2006	2004	2005	2006	2004	2005	2006
Äpfel	*68*	*63*	*67*	*31*	*26*	*32*	*0*	*2*	*1*
Birnen	*54*	*57*	*68*	*31*	*17*	*29*	*1*	*2*	*3*
Süßkirschen	*45*	*45*	*72*	*23*	*20*	*19*	*14*	*15*	*10*
Sauerkirschen	*13*	*14*	*15*	*66*	*68*	*78*	*4*	*4*	*6*
Pflaumen und Zwetschgen	*42*	*46*	*69*	*27*	*13*	*23*	*5*	*4*	*7*
Mirabellen und Renekloden	*32*	*27*	*41*	*45*	*38*	*53*	*0*	*3*	*6*
Baumobst insgesamt[1)]	***59***	***67***	***66***	***32***	***26***	***32***	***1***	***2***	***2***
Johannisbeeren	*33*	*37*	*47*	*29*	*35*	*44*	*0*	*1*	*9*
Himbeeren	*33*	*40*	*70*	*20*	*15*	*25*	*0*	*1*	*6*
Heidelbeeren	.	.	*95*	.	.	*2*	.	.	*2*
Sanddorn	.	.	*0*	.	.	*99*	.	.	*1*
Strauchbeeren insgesamt	**.**	**.**	***67***	**.**	**.**	***29***	**.**	**.**	***6***

1) Bis 2005 einschließlich Aprikosen und Pfirsiche.

Quelle: StBA, BMELV (425).

121. Betriebe mit Weinbau nach Größenklassen der Rebfläche

3081750

Bestockte Rebfläche von ... bis unter ha	1999		2003		2005	
	Betriebe Zahl	Rebfläche ha	Betriebe Zahl	Rebfläche ha	Betriebe Zahl	Rebfläche ha
	1000					
0,30 - 1,00	15,5	8,7	12,6	7,1	11,0	6,2
1,00 - 2,00	6,2	8,7	5,0	7,0	4,5	6,4
2,00 - 3,00	3,1	7,7	2,5	6,1	2,3	5,7
3,00 - 5,00	3,6	14,1	3,2	12,3	2,9	11,3
5,00 und mehr	5,9	60,1	5,9	65,9	5,9	67,8
Insgesamt	**34,4**	**99,3**	**29,2**	**98,4**	**26,6**	**97,4**

Anm.: Ergebnisse der Weinbauerhebung 1999 sowie der Agrarstrukturerhebungen 2003 und 2005. Betriebe mit 30 Ar und mehr bestockter Rebfläche.

Q u e l l e: StBA, BMELV (425).

122. Mit Keltertrauben bestockte Rebfläche

nach Rebsorten in ha[1)]

3082000

Rebsorte	1999	2000	2001	2002	2003	2004	2005	2006
Weiße Sorten	79 106	77 525	73 882	70 605	67 617	65 389	64 500	64 331
dar.: Müller-Thurgau	20 672	20 024	18 609	17 287	16 078	14 983	14 346	13 988
Weißer Riesling	22 355	22 117	21 514	21 053	20 770	20 627	20 794	21 197
Grüner Silvaner	6 859	6 691	6 422	6 101	5 820	5 578	5 383	5 314
Kerner	6 829	6 543	6 054	5 557	5 053	4 606	4 253	4 004
Bacchus	3 283	3 209	2 967	2 756	2 516	2 320	2 205	2 113
Ruländer	2 638	2 770	2 905	3 146	3 433	3 786	4 211	4 382
Weißburgunder	2 402	2 593	2 795	2 984	3 105	3 192	3 335	3 491
Scheurebe	3 126	2 948	2 693	2 436	2 192	2 003	1 864	1 781
Rote Sorten	25 155	27 200	29 723	32 384	34 853	36 852	37 537	37 668
dar.: Spätburgunder[2)]	8 647	9 255	9 806	10 637	11 022	11 371	11 660	11 807
Portugieser	4 880	5 026	5 039	4 980	4 931	4 879	4 818	4 683
Dornfelder	3 766	4 372	5 530	6 661	7 686	8 200	8 259	8 231
Trollinger	2 530	2 593	2 615	2 607	2 597	2 578	2 543	2 518
Müllerrebe	2 289	2 405	2 481	2 518	2 514	2 491	2 459	2 424
Zusammen	**104 260**	**104 724**	**103 605**	**102 989**	**102 470**	**102 240**	**102 037**	**101 999**

1) 1999 und 2000: Rebflächenerhebungen jeweils am 31.08. Ab 2001 Rebflächenerhebung am 31.07. - 2) Einschl. dem Klon Samtrot.

Q u e l l e: StBA, BMELV (425).

123. Weinbau und Weinmosternte

a. Flächen und Erträge

3082200

Jahr	Im Ertrag stehende Rebflächen			Ertrag		
	Weißwein-sorten	Rotwein-sorten[1)]	insgesamt	Weißmost	Rotmost[1)]	Weinmost insgesamt
	ha			hl/ha		
1991	83 327	16 079	99 406	103,8	94,7	102,3
1992	83 000	17 365	100 365	134,6	126,7	133,3
1993	84 436	18 462	102 898	93,0	101,2	94,4
1994	84 608	19 119	103 727	98,7	104,5	99,8
1995	83 862	19 404	103 266	80,9	89,0	82,4
1996	82 688	19 738	102 428	82,1	94,0	84,4
1997	81 655	20 821	102 475	81,0	90,3	82,9
1998	79 689	21 976	101 665	101,5	124,8	106,6
1999	77 867	23 463	101 330	117,1	135,0	121,2
2000	76 292	25 254	101 546	91,8	121,8	99,3
2001	72 685	27 029	99 714	85,9	105,1	91,1
2002	69 288	29 484	98 772	94,7	121,2	102,6
2003	66 266	32 004	98 270	83,7	85,6	84,3
2004	63 856	34 546	98 403	96,2	116,0	103,1
2005	62 452	36 422	98 875	86,2	102,8	92,3
2006	62 172	37 000	99 172	86,6	99,4	91,4

b. Erntemengen und Güte des Mostes

Jahr	Ernte			Davon geeignet als			Durchschnitts-	
	Weißmost	Rotmost[1)]	Weinmost insgesamt	Tafelwein[2)]	Qualitäts-wein	Qualitätswein mit Prädikat	Most-gewicht	Säure-gehalt[3)]
	1 000 hl			%			Grad Öchsle	Promille
1991	8 647	1 523	10 170	*3,0*	*73,0*	*24,0*	71	*8,8*
1992	11 175	2 200	13 375	*2,0*	*50,0*	*48,0*	75	*8,1*
1993	7 850	1 869	9 718	*0,0*	*34,0*	*66,0*	79	*8,2*
1994	8 349	1 999	10 348	*2,0*	*56,0*	*43,0*	75	*9,5*
1995	6 784	1 726	8 510	*2,0*	*74,0*	*24,0*	71	*10,6*
1996	6 787	1 855	8 642	*0,4*	*61,9*	*37,7*	74	*10,7*
1997	6 614	1 881	8 495	*0,0*	*29,5*	*69,1*	80	*8,1*
1998	8 091	2 742	10 834	*1,1*	*57,4*	*41,5*	75	*8,4*
1999	9 119	3 167	12 286	*0,4*	*44,5*	*55,1*	78	*7,7*
2000	7 005	3 076	10 081	*1,9*	*53,9*	*44,1*	75	*8,7*
2001	6 240	2 841	9 081	*0,4*	*45,4*	*54,2*	77	*8,8*
2002	6 563	3 573	10 135	*0,5*	*43,3*	*56,3*	78	*9,0*
2003	5 549	2 740	8 289	*3,3*	*32,5*	*64,2*	89	.
2004	6 140	4 006	10 147	*6,0*	*56,4*	*37,6*	78	.
2005	5 384	3 744	9 129	*3,6*	*49,6*	*46,8*	78	.
2006	5 384	3 679	9 063	*4,4*	*52,3*	*43,4*	77	.

1) Einschließlich gemischte Sorten. - 2) Wein, der auf Grund des Mostgewichtes nur Tafelwein sein kann. Die hier ausgewiesenen Anteile der einzelnen Qualitätsstufen an der Gesamterzeugung stimmen bis einschl. 2002 nicht notwendigerweise mit den jeweiligen Einstufungen in der Erzeugungsmeldung für Wein überein. Ab 2003 entsprechen die Anteile den jeweiligen Einstufungen in der Erzeugungsmeldung für Wein. Daher sind die Angaben ab 2003 mit denen der Vorjahre nur bedingt vergleichbar. - 3) Ab 2003 nicht mehr erfasst.

Q u e l l e: StBA, BMELV (425).

C

124. Anbau und Erträge der wichtigsten Rebsorten

3082300

Jahr	Weißmostsorten			Rotmostsorten	
	Silvaner	Riesling	Müller-Thurgau	Portugieser	Burgunder
	Im Ertrag stehende Rebfläche in ha				
1991	7 407	20 433	24 337	3 662	5 720
1992	7 325	20 756	24 146	3 965	6 090
1993	7 500	21 299	24 335	4 290	6 402
1994	7 419	22 262	23 911	4 329	6 727
1995	7 363	22 390	23 372	4 334	6 860
1996	7 313	22 305	22 705	4 326	6 993
1997	7 142	22 510	22 065	4 518	7 373
1998	6 967	22 306	21 133	4 599	7 748
1999	6 792	22 061	20 447	4 670	8 169
2000	6 629	21 811	19 838	4 847	8 681
2001	6 367	21 238	18 492	4 929	9 197
2002	6 042	20 779	17 189	4 922	9 730
2003	5 766	20 400	15 956	4 868	10 226
2004	5 534	20 142	14 880	4 815	10 580
2005	5 306	20 083	14 168	4 739	10 894
2006	5 183	20 332	13 728	4 639	11 132
	Weinmostertrag in hl je ha				
1991	111,4	89,5	114,3	137,1	84,7
1992	132,1	123,0	147,4	157,1	92,9
1993	94,9	87,7	96,8	128,2	77,6
1994	105,2	91,6	112,0	124,1	82,9
1995	84,0	71,9	90,2	122,5	66,2
1996	75,1	77,1	96,5	124,0	69,7
1997	100,3	90,5	76,8	109,1	65,7
1998	108,2	90,5	117,1	146,6	94,1
1999	126,0	106,0	136,7	146,8	106,8
2000	109,6	92,3	99,3	153,6	85,6
2001	89,4	74,9	105,6	126,3	80,1
2002	105,5	93,0	104,6	144,5	89,7
2003	88,1	79,2	97,0	109,6	65,1
2004	88,0	92,2	121,5	140,3	90,6
2005	99,9	78,0	100,7	114,0	91,9
2006	98,1	77,2	110,8	112,0	79,2

Q u e l l e: StBA, BMELV (425).

125. Alkoholerzeugung nach Brennereien und Rohstoffarten

3082500

Art der Bennerei[1)]	2003/04	2004/05	2005/06
Erzeuger von Agraralkohol			
Verschlussbrennereien, die innerhalb des Branntweinmonopols[2)]			
in der Regel verarbeiten			
- Kartoffeln	300	288	266
- Getreide	252	247	229
davon Korn[3)]	252	247	229
- Getreide/Kartoffeln/Korn	198	198	198
- Melasse, Rübenstoffe	8	7	6
- Obst (OGB'n)	8	8	7
Abfindungsbrennereien (überwiegend Obstverarbeiter)	21 917	21 570	19 355
Stoffbesitzer (nur Obstverarbeiter)[4)]	125 705	129 643	51 659
Verschlussbrennereien, die außerhalb des Branntweinmonopols erzeugen			
Brennereien ohne Brennrecht[5)]	89	86	88
Ausgeschiedene Brennereien[6)]	100	112	126
Agraralkoholerzeuger zusammen	148 577	152 159	71 934
Erzeuger von Synthesealkohol und nichtlandwirtschaftlichem Gärungsalkohol[7)]	24	24	23
Alkoholerzeuger insgesamt	**148 601**	**152 183**	**71 957**

Rohstoffart	Alkoholerzeugung in hl reinem Alkohol			Menge der zur Alkoholerzeugung verwendeten Stoffe in dt oder hl		
	2003/04	2004/05	2005/06	2003/04	2004/05	2005/06
Agraralkohol aus[8)]:						
- Kartoffeln	191 308	251 173	177 081	1 741 151	2 237 082	1 545 703
- Getreide	495 385	1 288 624	4 583 536	1 121 189	3 612 550	12 634 417
davon Korn[3)]	240 711	392 061	407 893	661 390	1 070 789	1 000 038
- Melasse, Rübenstoffe	27 101	28 353	30 326	148 098	101 609	77 434
- Obst[9)]	106 628	105 561	66 378	2 249 464	2 256 116	1 424 517
- Wein	6 056	7 616	7 636	49 219	64 260	78 452
- Sonstigen Rohstoffen	8 836	14 946	7 233			
Insgesamt	835 314	1 696 273	4 872 190			
Synthese- und anderer nichtlandwirtschaftlicher Alkohol[10)]	1 416 590	1 410 450	1 613 336			
Alkoholerzeugung insgesamt	**2 251 904**	**3 106 723**	**6 485 526**			

1) Nur Brennereien in Betrieb. - 2) In 2003/04, 2004/05 und 2005/06 jeweils mit rund 3500 landwirtschaftlichen Betrieben verbunden. - 3) Unter "Korn" versteht das Monopolrecht die Rohstoffe Weizen, Roggen, Hafer, Gerste und Buchweizen, die in der Regel zur Weiterverarbeitung zu Kornspirituosen destilliert werden. - 4) Stoffbesitzer sind natürliche Personen ohne eigenes Brenngerät, die in bestimmten Obst- und Weinbaugebieten Süd- und Südwestdeutschlands das Recht haben, im Betriebsjahr 50 l reinen Alkohol aus selbstgewonnenen Obststoffen in fremden Abfindungsbrennereien zu erzeugen. - 5) landw. u. gew. Brennereien ohne Brennrecht, Obstverschlussbrennereien. - 6) Nach § 58 a BranntwMonG freiwillig ausgeschiedene Brennereien mit Brennrecht - 7) Einschl. Destillationsanlagen bei Brauereien zur Herstellung alkoholfreier Biere. - 8) Jeweilige rohstoffbezogene Gesamtproduktion aus monopolgebundener und freier Alkoholerzeugung einschließlich Bioethanol. - 9) Einschl. EU-Interventionsalkohol aus Obst. - 10) Einschl. Alkohol aus Bier und Rückständen der Bierbereitung.

Q u e l l e: Bundesmonopolverwaltung für Branntwein, BMELV (413)

C

IX. Aufkommen und Verbrauch von Futtermitteln

126. Futteraufkommen aus Inlandserzeugung und Einfuhren

1 000 t Getreideeinheiten[1)]

3090100

Futtermittelart	1998/99	1999/00	2000/01	2001/02	2002/03	2003/04	2004/05	2005/06[2)]
Marktgängige Primärfuttermittel								
Getreide insgesamt	23 892	21 016	23 628	24 899	24 412	22 395	25 924	27 595
dav. Weizen	8 955	7 015	9 059	8 939	9 222	7 716	8 566	11 555
Roggen	1 582	1 048	1 267	1 580	1 579	1 255	1 833	1 578
Gerste	7 170	6 800	7 015	7 177	6 835	7 002	7 570	7 135
Hafer	1 031	1 042	857	836	784	865	837	697
Körnermais	2 549	2 821	2 791	3 260	3 108	3 129	4 256	4 081
Anderes Getreide	2 605	2 290	2 639	3 107	2 884	2 428	2 862	2 549
Futterreis	2	2	2	2	2	2	2	2
Hülsenfrüchte insges.	808	830	621	650	519	620	530	422
dav. Futtererbsen	629	624	484	500	304	381	415	324
Ackerbohnen	90	85	60	73	62	58	49	50
Andere Hülsenfrüchte	89	121	77	77	153	181	66	48
Ölsaaten	118	116	94	123	101	102	126	133
Maniok[3)]	141	208	37	12	8	48	13	4
Trockengrünfutter	309	319	322	280	288	215	258	216
Pflanzliche Futtermittel aus Verarbeitung								
Kleien	1 174	1 203	1 126	1 068	1 111	1 042	1 063	1 147
Ölkuchen und -schrote	5 896	5 925	5 617	5 703	5 900	5 688	6 127	6 262
Trockenschnitzel	1 337	1 319	1 240	1 073	1 130	1 257	1 163	984
Maiskleberfutter[4)]	1 022	939	935	887	695	765	446	418
Melasse	492	479	385	341	430	376	374	275
Zitrus-/Obsttrester	184	367	266	128	113	129	100	35
Pflanzliche Öle und Fette	90	221	392	1 148	1 150	1 171	1 143	1 151
Nebenprodukte d. Brauereien u. Brennereien[5)]	421	415	413	408	413	377	398	733
Kartoffelpülpe	47	49	53	47	48	37	52	48
Futterfrüchte und Nebenerzeugnisse								
Klee u. Luzerne	1 327	1 191	1 053	1 008	959	636	974	1 159
Wiesen u. Weiden[6)]	19 209	18 433	19 073	18 742	18 699	14 090	17 800	18 323
Silomais	9 779	9 438	9 361	9 035	9 156	8 021	9 865	9 828
Sonst. Futterpfl. im Hauptanbau	274	276	213	214	197	169	288	181
Zwischenfrüchte	345	331	329	307	222	215	212	217
Stroh	193	187	189	183	179	175	172	168
Zuckerrübenblatt	697	717	725	643	723	617	618	575
Futterrübenblatt	35	28	25	20	19	13	13	11
Futterhackfrüchte	188	168	156	135	123	95	102	80
Kartoffeln[7)]	240	263	418	197	187	112	367	134
Tierische Futtermittel								
Tier- und Fleischknochenmehl[8)]	385	390	160	-	-	-	-	-
Fischmehl	94	81	38	13	15	15	16	15
Vollmilch	322	293	265	265	253	232	224	235
Magermilch[9)]	14	10	6	6	6	6	7	7
Molke	183	190	171	184	178	185	179	185
Ziegenmilch	4	4	4	4	4	4	4	4
Magermilchpulver	104	110	103	96	109	104	86	75
Molkepulver	86	82	75	76	85	71	64	48
Tierische Fette	474	457	247	-	-	-	-	-
Insgesamt	**69 886**	**66 057**	**67 742**	**67 897**	**67 434**	**58 984**	**68 710**	**70 670**
dav. Getreide	23 892	21 016	23 628	24 899	24 412	22 395	25 924	27 595
Kraftfutter	12 994	13 320	11 948	11 883	11 923	11 844	11 811	11 845
Hackfrüchte	1 160	1 176	1 324	995	1 052	837	1 100	800
Grün- u. Rauhfutter	31 127	29 856	30 218	29 489	29 412	23 306	29 311	29 876
Milch aller Art	713	689	624	631	635	602	564	554

1) Nach dem Getreideeinheitenschlüssel, siehe Tabelle 174. - 2) Vorläufig. - 3) Und andere stärkehaltige Knollen. - 4) Und andere Rückstände der Stärkeherstellung. - 5) Einschl. Futterhefen. - 6) Dauerwiesen, Mähweiden, Weiden mit Almen, Grasanbau auf dem Ackerland. - 7) Einschl. Kartoffelabfälle. - 8) Und Fleischfutter- und Blutmehl. - 9) Einschl. Buttermilch.

Q u e l l e: BMELV 425.

127. Futteraufkommen aus der Inlandserzeugung

1 000 t

3090200

Futtermittelart	1998/99	1999/00	2000/01	2001/02	2002/03	2003/04	2004/05	2005/06[1)]
Marktgängige Primärfuttermittel								
Getreide insgesamt	21 680	19 153	21 068	23 094	21 085	20 263	23 501	25 244
dav. Weizen	7 539	5 788	7 550	8 244	7 174	6 684	7 690	10 480
Roggen	1 538	1 034	1 233	1 561	1 495	1 223	1 792	1 480
Gerste	6 825	6 501	6 415	6 660	6 083	6 421	7 214	7 026
Hafer	1 188	1 190	945	931	826	959	933	800
Körnermais	2 170	2 511	2 467	2 791	2 810	2 706	3 213	3 109
Anderes Getreide	2 420	2 128	2 459	2 906	2 697	2 270	2 660	2 349
Hülsenfrüchte insgesamt	679	710	472	619	449	549	557	421
dav. Futtererbsen	541	562	369	481	292	356	432	316
Ackerbohnen	85	88	56	75	57	55	60	58
Andere Hülsenfrüchte	53	60	47	63	100	138	65	47
Ölsaaten	39	47	38	50	41	41	51	54
Trockengrünfutter	321	341	357	333	356	259	325	274
Pflanzliche Futtermittel aus Verarbeitung								
Kleien	1 359	1 429	1 350	1 354	1 423	1 285	1 446	1 482
Ölkuchen und -schrote	1 622	1 848	1 715	1 814	1 895	1 870	2 389	2 476
Trockenschnitzel	1 690	1 681	1 713	1 477	1 490	1 615	1 655	1 556
Nebenprodukte der Maisverarbeitung	139	177	205	166	224	166	42	42
Melasse	490	536	469	369	448	468	467	344
Pflanzliche Öle und Fette	15	18	11	18	8	5	12	12
Nebenprodukte der Brauereien u. Brennereien								
dav. Schwimmgerste	7	8	7	7	8	8	7	5
Biertreber	1 230	1 238	1 216	1 190	1 184	1 143	1 110	1 050
Malzkeime	55	57	57	59	58	58	52	52
Bierhefe[2)]	23	23	23	23	23	22	21	21
Getreideschlempe[2)]	66	55	47	54	60	43	72	536
Kartoffelschlempe[2)]	42	34	42	30	30	20	25	17
Kartoffelpülpe	388	405	439	388	396	311	432	403
Futterfrüchte und Nebenerzeugnisse								
Klee u. Luzerne	1 951	1 751	1 549	1 482	1 410	936	1 432	1 705
Wiesen u. Weiden[3)]	44 673	42 868	44 356	43 586	43 487	32 768	41 395	42 611
Silomais	54 328	52 434	52 006	50 197	50 864	44 562	54 803	54 600
Sonst. Futterpflanzen im Hauptanbau	457	460	355	356	329	281	480	301
Zwischenfrüchte	3 134	3 005	2 990	2 790	2 020	1 953	1 930	1 976
Stroh	1 931	1 871	1 889	1 826	1 792	1 745	1 718	1 681
Zuckerrübenblatt	5 358	5 514	5 574	4 946	5 565	4 743	4 753	4 425
Futterrübenblatt	319	250	230	182	173	117	120	100
Futterhackfrüchte	1 568	1 403	1 298	1 127	1 025	794	847	669
Kartoffeln[4)]	1 091	1 194	1 899	895	849	508	1 669	608
Tierische Futtermittel								
Tier- und Fleischknochenmehl[5)]	675	673	281	-	-	-	-	-
Fischmehl	19	19	15	12	14	14	15	14
Vollmilch	1 341	1 222	1 106	1 106	1 005	968	932	978
Mager- und Buttermilch	129	94	54	56	56	53	63	65
Molke	2 617	2 716	2 437	2 630	2 548	2 640	2 553	2 642
Ziegenmilch	15	15	15	15	15	15	15	15
Magermilchpulver	49	48	50	52	56	57	47	69
Molkepulver	53	54	47	48	53	34	31	46
Tierische Fette	196	189	102	-	-	-	-	-

Fußnoten siehe nächste Seite

Fortsetzung Seite 116

C

Noch: **127. Futteraufkommen aus der Inlandserzeugung**

1 000 t Getreideeinheiten[6)]

Futtermittelart	1998/99	1999/00	2000/01	2001/02	2002/03	2003/04	2004/05	2005/06[1)]
Marktgängige Primärfuttermittel								
Getreide insgesamt	22 407	19 768	21 863	23 999	21 921	21 006	24 399	26 325
dav. Weizen	8 067	6 193	8 079	8 821	7 676	7 152	8 228	11 214
Roggen	1 553	1 044	1 245	1 577	1 510	1 235	1 810	1 495
Gerste	6 825	6 501	6 415	6 660	6 083	6 421	7 214	7 026
Hafer	1 010	1 012	803	791	702	815	793	680
Körnermais	2 387	2 762	2 714	3 070	3 091	2 977	3 534	3 420
Anderes Getreide	2 565	2 256	2 607	3 080	2 859	2 406	2 820	2 490
Hülsenfrüchte insgesamt	693	724	482	631	454	556	568	428
dav. Futtererbsen	563	584	384	500	304	370	449	329
Ackerbohnen	78	81	52	69	52	51	55	53
Andere Hülsenfrüchte	52	59	46	62	98	135	64	46
Ölsaaten	97	116	94	123	101	102	126	133
Trockengrünfutter	218	232	243	226	242	176	221	186
Pflanzliche Futtermittel aus Verarbeitung								
Kleien	978	1 029	972	975	1 025	925	1 041	1 067
Ölkuchen und -schrote	1 297	1 480	1 374	1 451	1 516	1 495	1 912	1 981
Trockenschnitzel	1 504	1 496	1 525	1 315	1 326	1 437	1 473	1 385
Nebenprodukte der Maisverarbeitung	114	145	168	136	184	136	34	34
Melasse	392	429	375	295	358	374	374	275
Pflanzliche Öle und Fette	42	50	31	50	22	14	34	34
Nebenprodukte der Brauereien u. Brennereien	340	329	324	319	322	296	311	653
Kartoffelpülpe	47	49	53	47	48	37	52	48
Futterfrüchte und Nebenerzeugnisse								
Klee u. Luzerne	1 327	1 191	1 053	1 008	959	636	974	1 159
Wiesen u. Weiden[3)]	19 209	18 433	19 073	18 742	18 699	14 090	17 800	18 323
Silomais	9 779	9 438	9 361	9 035	9 156	8 021	9 865	9 828
Sonst. Futterpflanzen im Hauptanbau	274	276	213	214	197	169	288	181
Zwischenfrüchte	345	331	329	307	222	215	212	217
Stroh	193	187	189	183	179	175	172	168
Zuckerrübenblatt	697	717	725	643	723	617	618	575
Futterrübenblatt	35	28	25	20	19	13	13	11
Futterhackfrüchte	188	168	156	135	123	95	102	80
Kartoffeln[4)]	240	263	418	197	187	112	367	134
Tierische Futtermittel								
Tier- und Fleischknochenmehl[5)]	636	633	263	-	-	-	-	-
Fischmehl	21	21	16	13	15	15	16	15
Vollmilch	322	293	265	265	253	232	224	235
Mager- und Buttermilch	14	10	6	6	6	6	7	7
Molke	183	190	171	184	178	185	179	185
Ziegenmilch	4	4	4	4	4	4	4	4
Magermilchpulver	53	52	55	57	61	62	51	46
Molkepulver	55	56	49	50	55	35	32	25
Tierische Fette	474	457	247	-	-	-	-	-
Insgesamt	**62 178**	**58 595**	**60 122**	**60 630**	**58 555**	**51 236**	**61 469**	**63 742**
dav. Getreide	22 407	19 768	21 863	23 999	21 921	21 006	24 399	26 325
Kraftfutter	6 853	7 190	6 167	5 581	5 613	5 563	6 162	6 239
Hackfrüchte	1 160	1 176	1 324	995	1 052	837	1 100	800
Grün- u. Rauhfutter	31 127	29 856	30 218	29 489	29 412	23 306	29 311	29 876
Milch aller Art	631	605	550	566	557	524	497	502

1) Z. T. vorläufig. - 2) Getrocknet bzw. Trockenwert. - 3) Dauerwiesen, Mähweiden, Weiden mit Almen, Grasanbau auf dem Ackerland. - 4) Einschl. Kartoffelabfälle. - 5) Einschl. Fleischfutter- und Blutmehl. - 6) Nach dem Getreideeinheitenschlüssel, siehe Glossar.

Q u e l l e: BMELV 425.

128. Futteraufkommen aus Einfuhren

1 000 t

3090300

Futtermittelart	1998/99	1999/00	2000/01	2001/02	2002/03	2003/04	2004/05	2005/06[1)]
Marktgängige Primärfuttermittel								
Getreide insgesamt	1 414	1 191	1 702	880	2 401	1 345	1 444	1 184
dav. Weizen	830	768	916	110	1 445	527	316	319
Roggen	29	4	22	3	68	20	23	82
Gerste	345	299	600	517	752	581	356	109
Hafer	25	35	63	53	97	59	52	20
Körnermais	147	54	70	173	15	138	656	601
Anderes Getreide	38	32	30	25	24	20	40	55
Futterreis	2	2	2	2	2	2	2	2
Hülsenfrüchte insges.	114	105	137	19	67	66	- 37	- 6
dav. Futtererbsen	63	38	96	0	0	11	- 33	- 5
Ackerbohnen	13	4	9	4	11	8	- 6	- 3
Andere Hülsenfrüchte	38	63	32	15	56	47	2	2
Ölsaaten	8	0	0	0	0	0	0	0
Maniok[2)]	134	198	35	11	8	46	12	4
Trockengrünfutter	133	128	116	80	68	57	54	44
Pflanzliche Futtermittel aus Verarbeitung								
Kleien	273	242	215	129	120	162	31	112
Ölkuchen und -schrote	5 012	4 805	4 591	4 524	4 684	4 510	4 478	4 515
dar. Soja	3 892	3 975	3 765	4 144	4 179	3 892	4 166	4 402
Palmkerne	608	536	591	504	448	392	488	442
Raps	16	- 60	- 141	- 333	- 206	- 127	- 395	- 509
Sonnenblumen	384	281	281	132	162	275	145	106
Trockenschnitzel	- 187	- 199	- 321	- 272	- 220	- 202	- 348	- 451
Maiskleberfutter[3)]	1 107	968	936	916	623	767	503	469
Melasse	125	62	13	57	90	3	0	0
Zitrus-/Obsttrester	198	395	286	138	121	139	108	38
Pflanzliche Öle und Fette	17	61	129	392	403	413	396	399
Nebenprodukte der Brauereien u. Brennereien								
dav. Schwimmgerste	3	2	3	3	2	2	2	2
Biertreber	410	413	406	370	363	332	312	355
Malzkeime	19	18	19	19	18	18	15	18
Bierhefe[4)]	- 1	6	10	17	22	16	28	10
Kartoffelpülpe	0	0	0	0	0	0	0	0
Futterfrüchte und Nebenerzeugnisse								
Kartoffeln	0	0	0	0	0	0	0	0
Tierische Futtermittel								
Tier- und Fleischknochenmehl	- 244	- 236	- 100	-	-	-	-	-
Fischmehl	67	55	20	-	-	-	-	-
Magermilchpulver	47	53	44	36	44	39	32	27
Molkepulver	30	25	25	25	29	35	31	22
Tierische Fette	0	0	0	-	-	-	-	-

Fußnoten siehe nächste Seite

Fortsetzung Seite 118

C

Noch: **128. Futteraufkommen aus Einfuhren**

1 000 t Getreideeinheiten[5)]

Futtermittelart	1998/99	1999/00	2000/01	2001/02	2002/03	2003/04	2004/05	2005/06[1)]
Marktgängige Primärfuttermittel								
Getreide insgesamt	1 485	1 248	1 765	900	2 491	1 389	1 525	1 270
dav. Weizen	888	822	980	118	1 546	564	338	341
Roggen	29	4	22	3	69	20	23	83
Gerste	345	299	600	517	752	581	356	109
Hafer	21	30	54	45	82	50	44	17
Körnermais	162	59	77	190	17	152	722	661
Anderes Getreide	40	34	32	27	25	22	42	59
Futterreis	2	2	2	2	2	2	2	2
Hülsenfrüchte insges.	115	106	139	19	65	64	- 38	- 6
dav. Futtererbsen	66	40	100	0	0	11	- 34	- 5
Ackerbohnen	12	4	8	4	10	7	- 6	- 3
Andere Hülsenfrüchte	37	62	31	15	55	46	2	2
Ölsaaten	21	0	0	0	0	0	0	0
Maniok[2)]	141	208	37	12	8	48	13	4
Trockengrünfutter	91	87	79	54	46	39	37	30
Pflanzliche Futtermittel aus Verarbeitung								
Kleien	196	174	154	93	86	117	22	80
Ölkuchen und -schrote	4 599	4 445	4 243	4 252	4 384	4 193	4 215	4 281
dar. Soja	3 698	3 776	3 576	3 937	3 970	3 697	3 958	4 182
Palmkerne	499	440	485	413	367	321	400	362
Raps	13	- 48	- 113	- 266	- 165	- 102	- 316	- 407
Sonnenblumen	292	214	214	100	123	209	110	81
Trockenschnitzel	- 167	- 177	- 285	- 242	- 196	- 180	- 310	- 401
Maiskleberfutter[3)]	908	794	767	751	511	629	412	384
Melasse	100	50	10	46	72	2	0	0
Zitrus-/Obsttrester	184	367	266	128	113	129	100	35
Pflanzliche Öle und Fette	48	171	361	1 098	1 128	1 157	1 109	1 117
Nebenprodukte der Brauereien u. Brennereien	81	86	89	89	91	81	87	80
dav. Schwimmgerste	1	1	1	1	1	1	1	1
Biertreber	66	66	65	59	58	53	50	57
Malzkeime	15	14	15	15	14	14	12	14
Bierhefe[4)]	- 1	5	8	14	18	13	24	8
Kartoffelpülpe	0	0	0	0	0	0	0	0
Futterfrüchte und Nebenerzeugnisse								
Kartoffeln	0	0	0	0	0	0	0	0
Tierische Futtermittel								
Tier- und Fleischknochenmehl	- 251	- 243	- 103	-	-	-	-	-
Fischmehl	73	60	22	-	-	-	-	-
Magermilchpulver	51	58	48	39	48	42	35	29
Molkepulver	31	26	26	26	30	36	32	23
Tierische Fette	0	0	0	-	-	-		
Insgesamt	**7 708**	**7 462**	**7 620**	**7 267**	**8 879**	**7 748**	**7 241**	**6 928**
dav. Getreide	1 485	1 248	1 765	900	2 491	1 389	1 525	1 270
Kraftfutter	6 141	6 130	5 781	6 302	6 310	6 281	5 649	5 606
Hackfrüchte	0	0	0	0	0	0	0	0
Grün- u. Rauhfutter	0	0	0	0	0	0	0	0
Milch aller Art	82	84	74	65	78	78	67	52

Anm.: Jeweils Nettoeinfuhren d. h. Einfuhren abzüglich Ausfuhren. Ein negatives Vorzeichen bedeutet Nettoausfuhr.

1) Vorläufig. - 2) Und andere stärkehaltige Knollen. - 3) Und andere Rückstände der Stärkeherstellung. - 4) Getrocknet bzw. Trockenwert. - 5) Nach dem Getreideeinheitenschlüssel, siehe Glossar.

Q u e l l e: BMELV 425.

129. Herkunft und Verwendung des Futteraufkommens

1 000 t Getreideeinheiten[1)]

a. Insgesamt

3090350

Jahr	Futter-aufkommen insgesamt	davon		davon	
		in den landwirt. Betrieben produziert	zugekauft insgesamt	Direkt-zukäufe	in Form von Mischfutter
		Insgesamt			
1998/99	69 886	48 128	21 758	4 573	17 185
1999/00	66 057	44 121	21 936	4 096	17 840
2000/01	67 742	46 452	21 290	3 671	17 619
2001/02	67 897	45 953	21 944	3 887	18 057
2002/03	67 434	44 850	22 584	4 299	18 285
2003/04	58 984	36 474	22 510	4 032	18 478
2004/05	68 710	45 649	23 061	4 979	18 082
2005/06[2)]	70 670	45 712	24 958	6 680	18 278

b. Nach Futtermittelarten

Futtermittelart	Futter-aufkommen insgesamt	davon		davon	
		in den landwirt. Betrieben produziert	zugekauft insgesamt	Direkt-zukäufe	in Form von Mischfutter
		2004/05			
Getreide insgesamt	25 924	14 541	11 383	2 212	9 171
Hülsenfrüche insgesamt	530	286	244	57	187
Ölsaaten	126	103	23	-	23
Trockengrünfutter	258	192	66	.	66
Kleien	1 063	-	1 063	82	981
Ölkuchen und -schrote	6 127	-	6 127	1 595	4 532
Trockenschnitzel und Melasse	1 537	-	1 537	411	1 126
Maiskleberfutter	446	-	446	.	446
Zitrus-/Obsttrester	100	-	100	.	100
Pflanzliche Öle und Fette	1 143	-	1 143	.	1 143
Fischmehl	16	-	16	-	16
Magermilchpulver und Molkepulver	150	-	150	.	150
Hackfrüchte	1 100	990	110	110	-
Grün- und Raufutter	29 311	29 311	.	.	-
Sonstige Futtermittel[3)]	877	224	653	513	141
Insgesamt	**68 710**	**45 649**	**23 061**	**4 979**	**18 082**
		2005/06[2)]			
Getreide insgesamt	27 595	14 449	13 146	3 716	9 430
Hülsenfrüche insgesamt	422	218	204	41	163
Ölsaaten	133	56	47	-	47
Trockengrünfutter	216	154	62	.	62
Kleien	1 147	-	1 147	81	1 067
Ölkuchen und -schrote	6 262	-	6 262	1 751	4 510
Trockenschnitzel und Melasse	1 259	-	1 259	352	907
Maiskleberfutter	418	-	418	.	418
Zitrus-/Obsttrester	35	-	35	.	35
Pflanzliche Öle und Fette	1 151	-	1 151	.	1 151
Fischmehl	15	-	15	-	15
Magermilchpulver und Molkepulver	123	-	123	.	123
Hackfrüchte	800	690	110	110	-
Grün- und Raufutter	29 876	29 876	.	.	-
Sonstige Futtermittel[3)]	1 218	269	979	629	350
Insgesamt	**70 670**	**45 712**	**24 958**	**6 680**	**18 278**

1) Nach dem Getreideeinheitenschlüssel, siehe Glossar. - 2) Vorläufig. - 3) Nebenprodukte der Brauereien und Brennereien, Kartoffelpülpe, Maniok, Futterreis, Vollmilch, Mager- und Buttermilch, Molke, Ziegenmilch; Voll- und Ziegenmilch nicht über den Markt.

Q u e l l e: BMELV 425.

C

130. Anteil der Futtererzeugung an der landwirtschaftlichen Produktion

3090400

Gliederung	2002/03	2003/04	2004/05	2005/06	2002/03	2003/04	2004/05	2005/06
	%				1 000 ha			
Anteil der Futterflächen[1]								
an der LF insgesamt	*59*	*60*	*58*	*62*	9 992	10 199	9 899	10 606
dar. am Ackerland	*44*	*45*	*43*	*49*	5 156	5 366	5 120	5 833
an der Anbaufläche von								
Weizen und Roggen	*36*	*38*	*33*	*45*	1 336	1 314	1 234	1 695
übrigem Getreide	*65*	*67*	*61*	*65*	2 075	2 232	1 961	2 030
Kartoffeln	*8*	*5*	*13*	*5*	22	15	38	15
Hülsenfrüchten	*76*	*92*	*81*	*81*	157	190	145	137
Marktfrüchten zusammmen[2]	*39*	*41*	*37*	*43*	3 604	3 765	3 390	3 891
Anteil der pflanzlichen Futtermittel an der Bruttoboden-produktion	*54*	*48*	*50*	*52*	-	-	-	-
Anteil der tierischen Futtermittel an den Leistungen der Viehwirtschaft	*1*	*1*	*1*	*1*	-	-	-	-

1) Hauptfutterfläche und anteilmäßige, der Erzeugung von Futtermitteln dienende Anbauflächen von Marktfrüchten. -
2) Ohne Sonderkulturen, aber einschließlich Zuckerrüben und Ölsaaten. Q u e l l e: BMELV 425.

131. Getreideeinheiten und verdauliches Eiweiß des Futteraufkommens nach in- und ausländischer Herkunft

1 000 t

3090500

Herkunft	1998/99	1999/00	2000/01	2001/02	2002/03	2003/04	2004/05	2005/06[1]
				Getreideeinheiten[2]				
Inland	62 178	58 595	60 122	60 630	58 555	51 236	61 469	63 742
Ausland	7 708	7 462	7 620	7 267	8 879	7 748	7 241	6 928
Zusammen	**69 886**	**66 057**	**67 742**	**67 897**	**67 434**	**58 984**	**68 710**	**70 670**
Auslandsanteil in %	*11*	*11*	*11*	*11*	*13*	*13*	*11*	*10*
				Verdauliches Eiweiß				
Inland	6 885	6 602	6 533	6 501	6 325	5 471	6 583	6 876
Ausland	2 318	2 203	2 173	2 091	2 251	2 144	2 017	2 026
Zusammen	**9 203**	**8 805**	**8 706**	**8 592**	**8 576**	**7 615**	**8 600**	**8 902**
Auslandsanteil in %	*25*	*25*	*25*	*24*	*26*	*28*	*23*	*23*

1) Vorläufig. - 2) Nach dem Getreideeinheitenschlüssel, siehe Glossar. Q u e l l e: BMELV 425.

132. Aufkommen an Getreide und Kraftfutter für Futterzwecke

1 000 t

3090700

Herkunft	1998/99	1999/00	2000/01	2001/02	2002/03	2003/04	2004/05	2005/06[1)]
				Getreideeinheiten[2)]				
Inland	29 260	26 958	28 030	29 580	27 534	26 569	30 561	32 564
Ausland	7 626	7 378	7 546	7 202	8 801	7 670	7 174	6 876
Zusammen	**36 886**	**34 336**	**35 576**	**36 782**	**36 335**	**34 239**	**37 735**	**39 440**
Auslandsanteil in %	*21*	*21*	*21*	*20*	*24*	*22*	*19*	*17*
				Verdauliches Eiweiß				
Inland	3 176	3 043	2 930	2 998	2 841	2 740	3 160	3 394
Ausland	2 299	2 183	2 156	2 077	2 233	2 127	2 003	2 015
Zusammen	**5 475**	**5 226**	**5 086**	**5 075**	**5 074**	**4 867**	**5 163**	**5 409**
Auslandsanteil in %	*42*	*42*	*42*	*41*	*44*	*44*	*39*	*37*

Anm.: Als Kraftfutter gelten Futterreis, Hülsenfrüchte, Ölsaaten, Trockengrünfutter, Maniok, Kleien, Nebenprodukte der Brauereien und Brennereien, Maiskleberfutter, Kartoffelpülpe, Trockenschnitzel, Melasse, Ölkuchen und -schrote, Citrus-/ Obsttrester, pflanzliche und tierische Fette, Tier- und Fleischknochenmehl, Fischmehl. Tierische Fette. Tier- und Fleischknochenmehl werden seit 2001/02 nicht mehr verfüttert.

1) Vorläufig. - 2) Nach dem Getreideeinheitenschlüssel, siehe Glossar.

Q u e l l e: BMELV 425.

C

133. Verfütterung von Milch und Molke

1 000 t

3090800

Merkmal	1995	2000	2001	2002	2003	2004	2005	2006
Vollmilch	**1 448**	**1 146**	**1 098**	**1 079**	**1 030**	**955**	**964**	**995**
Magermilch								
flüssig	168	60	64	66	65	69	71	73
Magermilchpulver								
in Produktgewicht[1)]	90	104	78	89	95	78	89	83
in Magermilchwert	1 014	1 176	879	1 009	1 077	884	1 006	933
Futterpulver								
in Produktgewicht	13	7	8	14	17	18	15	14
in Magermilchwert	83	38	61	77	87	91	77	70
Zusammen	**1 265**	**1 274**	**1 004**	**1 152**	**1 229**	**1 044**	**1 154**	**1 076**
Molke								
flüssig	2 761	2 442	2 679	2 604	2 474	2 657	2 620	2 515
Pulver	94	74	70	86	79	60	46	46
in Molkewert	1 534	1 205	1 134	1 391	1 277	971	752	753
Zusammen	**4 295**	**3 647**	**3 695**	**3 995**	**3 750**	**3 628**	**3 371**	**3 268**

1) Herstellung von Mager- und Buttermilchpulver abzüglich Verwendung für Ernährung und Ausfuhrüberschuss (von Magermilchpulver der Tarifnummer 0402 und des Anteils im Futterpulver der Tarifnummer 2307).

Q u e l l e: BLE, BMELV (425).

134. Versorgung mit Ölkuchen

1 000 t

3090900

Bilanzposten	1998/99	1999/00	2000/01	2001/02	2002/03	2003/04	2004/05	2005/06[1)]
Verarbeitete Ölsaaten und Ölfrüchte								
aus inländ. Erzeugung	2 771	3 237	2 960	3 163	3 240	3 206	4 173	4 064
aus Einfuhr[2)]	5 855	5 563	5 880	5 935	5 517	5 468	5 085	5 558
Zusammen	**8 626**	**8 800**	**8 840**	**9 098**	**8 757**	**8 674**	**9 258**	**9 622**
Versorgungsbilanz für Ölkuchen und Schrote								
Herstellung von Ölkuchen und Schroten	5 886	5 860	5 990	6 215	5 927	5 794	6 091	6 302
Bestandsänderung	+ 19	- 49	+ 35	+ 97	+ 7	+ 133	- 53	+ 47
Einfuhr[3)]	3 649	3 427	3 182	3 415	3 677	3 614	3 918	4 175
Ausfuhr[3)]	2 864	2 664	2 817	3 187	3 012	2 880	3 180	3 417
Verbrauch[3)]	**6 634**	**6 653**	**6 306**	**6 338**	**6 579**	**6 380**	**6 867**	**6 991**
davon aus:								
Sojabohnen	3 892	3 975	3 765	4 144	4 179	3 892	4 166	4 402
Palmkernen	608	536	591	504	448	392	488	442
Baumwollsamen	1	1	1	0	0	0	0	0
Erdnüssen	5	5	4	4	3	3	2	2
Raps-/Rübsensamen	1 589	1 718	1 526	1 454	1 665	1 717	1 977	1 951
Sonnenblumenkernen	416	309	308	155	181	299	159	120
Sonstigen[4)]	123	109	111	76	103	77	75	74
Selbstversorgungsgrad in %	*24*	*28*	*27*	*29*	*29*	*29*	*35*	*35*

1) Vorläufig. - 2) Aus Einfuhr für Ernährung und technische Zwecke, einschl. der im Lohnveredelungsverkehr eingeführten Ölsaaten. - 3) Unter Berücksichtigung der Mengen, die in Form von Futterzubereitungen ein- und ausgeführt wurden und - beim Verbrauch - von Schwund und Verlusten. - 4) Kopra-, Leinsamen-, Maiskeim-, Sesam-, Mohnsaat- u.a. Ölkuchen.

Q u e l l e: BMELV 425.

135. Versorgung mit Fischmehl und Tiermehl

1 000 t

a. Fischmehl

3091000

Gliederung	1998/99	1999/00	2000/01	2001/02	2002/03	2003/04	2004/05	2005/06[1)]
Herstellung[2)]	19	19	15	15	12	13	15	15
Verbrauch	86	74	35	39[3)]	43[3)]	.[3)]	15[3)]	30[3)]

b. Tiermehle[4)]

Gliederung	Herstellung[5)]	Verwendung			
		Futtermittel[6)]	Technische Verwendung	Thermische Verwertung[7)]	Verbrennung
		2004			
Tiermehl (K 1, K 2)	348,6	0,0	18,4	318,7	10,3
Fleischknochenmehl (K 3)	198,3	0,0	191,8	4,8	-
Blutmehl (K 1, K 2, K 3)	17,2	5,3	0,9	11,0	-
Federnmehl	13,2	7,8	5,4	-	-
Geflügelproteine	14,4	14,5	-	-	-
Sonstige Proteine (K 3)	13,7	2,7	11,0	-	-
		2005			
Tiermehl (K 1, K 2)	348,5	0,0	24,6	285,9	38,0
Fleischknochenmehl (K 3)	220,1	4,2	208,5	4,6	0,2
Blutmehl (K 3)	16,3	12,2	1,1	2,5	-
Federnmehl	16,8	27,1	6,7	-	-
Geflügelproteine	17,6				
Sonstige Proteine (K 3)	31,1	29,3	0,1	-	-
		2006			
Tiermehl (K 1, K 2)	338,0	0,0	34,9	297,5	5,0
Fleischknochenmehl (K 3)[8)]	294,1	71,2	212,1	2,7	1,1

1) Vorläufig. - 2) Aus der Anlandestatistik und nach Angaben des Verbandes der Fischmehl- u. Fischölfabriken. - 3) Verbrauch für Nutztiere siehe Tabelle 127. - 4) Angaben der Servicegesellschaft Tierische Nebenprodukte mbH. - 5) Einschl. Lagerbestände. - 6) Verwendung als Futtermittel für Heimtiere und - in geringer Menge - an andere nicht Lebensmittel liefernde Tiere. - 7) Energienutzung. - 8) Einschließlich Schweinemehl, Geflügelfleischmehl, Federnmehl und Blutmehl.

Q u e l l e: StBA, Verband deutscher Fischmehl- und Fischölfabriken e.V., Servicegesellschaft Tierische Nebenprodukte mbH, BMELV (425).

X. Viehhaltung und Veterinärwesen

V o r b e m e r k u n g e n : Die Angaben zur Viehhaltung stammen aus den nach dem Agrarstatistikgesetz repräsentativ oder allgemein (total) durchgeführten Viehbestandserhebungen. Neben der Veröffentlichung der Zählergebnisse für die einzelnen Tierarten nach Kategorien wird die im Rahmen der Landwirtschaftszählung/ Agrarstrukturerhebung vorgenommene Auswertung nach Betriebs- und Bestandsgrößenklassen für Rinder, Schweine, Schafe und Geflügel insgesamt sowie für einzelne Kategorien dargestellt. Die Begriffe "Rinder" und "Schweine" schließen jeweils alle Kategorien ein, d. h. bei Rindern auch Kälber, Kühe und Bullen, bei Schweinen auch Ferkel, Zuchtsauen und Eber.

Ab Mai 1999 erfolgt die dafür allgemeine Erhebung in allen ungeraden Jahren, ab 2003 nur noch alle vier Jahre, Anfang Mai für Rinder, Schweine, Schafe, Pferde und Geflügel; in den geraden Jahren werden Anfang Mai Rinder, Schweine und Schafe repräsentativ erhoben. Im November jeden Jahres werden Rinder und Schweine repräsentativ gezählt. Ab 1999 ist der Erfassungsbereich von Produktions- und Strukturstatistik einheitlich auf Betriebe einer bestimmten Größe bezogen; weitere Einzelheiten hierzu s. Statistisches Bundesamt, Fachserie 3, Reihe 4.1. Die Vergleichbarkeit mit früheren Erhebungen ist eingeschränkt.

136. Umrechnungsschlüssel zur Ermittlung der Großvieheinheiten (GV)

3100100

Viehart	GV	Viehart	GV
Pferde unter 3 Jahre	0,70	Schafe unter 1 Jahr	0,05
Pferde 3 Jahre alt und älter	1,10	Schafe 1 Jahr und älter	0,10
Ponys und Kleinpferde	0,70	Ziegen	0,08
Kälber und Jungrinder unter 1 Jahr	0,30	Ferkel	0,02
Jungrinder 1 bis unter 2 Jahre	0,70	Jungschweine bis unter 50 kg	0,06
Rinder 2 Jahre und älter	1,00	Mastschweine, 50 kg und mehr	0,16
		Zuchtschweine, 50 kg und mehr	0,30
		Geflügel	0,004

Q u e l l e: BMELV 425.

137. Zahl der Halter/Betriebe mit Tieren

1 000

3100300

Halter/ Betriebe[1] mit	Monat der Zählung	1992	1998	2000	2001	2002	2003	2004	2005	2006	2007[2]
Rindern insges.	Mai/Juni[4]	.	262	225	218	208	198	189	183	176	171
	Nov./Dez.[5]	350	260	219	212	204	192	184	179	172	.
darunter Milchkühen	Mai/Juni[4]	.	167	139	132	126	122	116	110	106	102
	Nov./Dez.[5]	236	164	136	131	125	117	113	108	102	.
Schweinen insges	April/Mai[6]	.	165	123	116	108	103	91	89	82	80
	Nov./Dez.[5]	294	187	126	114	108	101	96	91	83	.
darunter Zuchtschweinen	April/Mai[6]	.	62	47	44	42	39	35	34	31	29
	Nov./Dez.[5]	98	59	45	43	40	37	34	32	29	.
Schafen	Mai/Juni[4]	.	61	32	33	31	31	29	30	29	28
Pferden[3]	Mai/Dez.[7]	115	.	.	74	.	73	.	64	.	.
Hühnern[3]	Mai/Dez.[7]	306	.	.	101	.	90	.	80	.	.

1) Ab 1999 nur nach Betrieben; Vergleichbarkeit mit früheren Zählungen aus methodischen Gründen eingeschränkt; siehe Vorbemerkungen oben. - 2) Vorläufig. - 3) Zahl der Halter/ Betriebe werden nur noch alle zwei Jahre gezählt. - 4) Zählung bis 1998 zum 3. Juni, ab 1999 zum 3. Mai. - 5) Zählung bis 1997 zum 3. Dez., ab 1998 zum 3. Nov. - 6) Zählung bis 1998 zum 3. April, ab 1999 zum 3. Mai. - 7) Zählung bis 1996 zum 3. Dez., ab 1999 zum 3. Mai.

Q u e l l e: StBA, BMELV (425).

138. Viehbestand

1 000 St

3100200

Jahr	Rinder[1)]	Schweine[1)]	Schafe[1)]	Ziegen[2)]	Pferde[1)3)]	Geflügel[1)4)]
1990	19 488	30 819	3 239	90	491	113 879
1995	15 890	23 737	2 395	100	.	.
1996	15 760	24 283	2 324	105	652	112 508
1997	15 227	24 795	2 302	115	.	.
1998	14 942	26 294	.	125	.	.
1999[5)]	14 896	26 101	2 724	135	476	118 303
2000	14 538	25 633	2 743	140	.	.
2001	14 603	25 784	2 771	160	506	122 056
2002	13 988	26 103	2 722	160	.	.
2003	13 644	26 334	2 697	160	525	123 408
2004	13 196	25 659	2 713	170	.	.
2005	13 035	26 858	2 642	170	500	120 560
2006	12 748	26 521	2 560	170	.	.
2007[6)]	12 687	27 103	2 444	180	.	.

1) Zählung bis 1997 zum 3. Dez., 1998 zum 3. Nov., ab 1999 zum 3. Mai; siehe Vorbemerkung auf Seite 123. - 2) Geschätzt. - 3) Ab 1984 werden die Bestände an Pferden nur noch alle zwei Jahre gezählt. - 4) Ab 1986 werden die Bestände an Geflügel nur noch alle zwei Jahre gezählt. - 5) Ab 1999 Vergleichbarkeit mit früheren Zählungen aus methodischen Gründen eingeschränkt; siehe auch Vorbemerkungen S. 123. - 6) Vorläufig. Q u e l l e: StBA, BMELV (425).

139. Viehbesatz

3100400

Tierart[1)]	1997	1998	1999	2000	2001	2002	2003	2004	2005	2006
Stück je 100 ha landwirtschaftlich genutzter Fläche										
Rinder	87,9	86,0	86,8	85,2	85,7	82,4	80,2	77,5	76,5	75,2
dar. Milchkühe	29,0	27,8	27,8	26,8	26,7	26,1	25,7	25,2	24,9	24,1
Schweine	143,1	151,3	152,2	150,2	151,3	153,8	154,8	150,8	157,7	156,5
Schafe	13,3	.	15,9	16,1	16,3	16,0	15,9	15,9	15,5	15,1
Pferde	.	.	2,8	.	3,0	.	3,1	.	2,9	.
Geflügel	.	.	689,7	.	716,2	.	725,6	.	707,7	.
dar. Hühner	.	.	627,7	.	645,4	.	645,5	.	629,7	.
Stück je 100 Einwohner[2)]										
Rinder	18,6	18,2	18,1	17,7	17,7	17,0	16,5	16,0	15,8	15,5
dar. Milchkühe	6,1	5,9	5,8	5,6	5,5	5,4	5,3	5,2	5,1	5,0
Schweine	30,2	32,1	31,8	31,2	31,3	31,6	31,9	31,1	32,6	32,2
Schafe	2,8	.	3,3	3,3	3,4	3,3	3,3	3,3	3,2	3,1
Pferde	.	.	0,6	.	0,6	.	0,6	.	0,6	.
Geflügel	.	.	144,1	.	148,2	.	149,6	.	146,2	.
dar. Hühner	.	.	131,2	.	133,6	.	133,1	.	130,1	.

1) Bis 1997 Viehbestände nach der Dezember-Zählung, 1998 nach der November-Zählung; ab 1999 nach der Mai-Zählung, Vergleichbarkeit mit den Vorjahren eingeschränkt - siehe auch Vorbemerkungen S. 123. - 2) Bevölkerungszahlen nach Tab. 9.

Q u e l l e : StBA, BMELV (425).

140. Viehhaltung in landwirtschaftlichen Betrieben nach Größenklassen der landwirtschaftlich genutzten Fläche

2005[1)]

3100600

Gliederung	Betriebsgröße von ... bis unter ...ha LF					
	unter 2	2 - 5	5 - 10	10 - 20	20 - 30	30 - 50
Zahl der Betriebe						
Insgesamt	30 558	63 787	56 245	72 954	37 047	51 287
darunter mit						
Viehhaltung	5 200	36 400	37 900	55 000	31 000	44 600
in % aller Betriebe der jeweiligen Größenklasse	*16,9*	*57,1*	*67,3*	*75,3*	*83,6*	*86,9*
Anteil der Haltungszweige an den Viehhaltungsbetrieben insgesamt in %						
Betriebe mit Haltung von						
Rindern	*25,8*	*33,3*	*51,6*	*68,4*	*76,2*	*78,6*
Milchkühen	*10,7*	*6,4*	*15,4*	*36,2*	*51,0*	*57,8*
Schweinen insgesamt	*25,5*	*21,2*	*29,0*	*31,6*	*32,9*	*35,2*
Zuchtsauen	*11,2*	*4,2*	*8,0*	*12,9*	*14,8*	*16,2*
Mastschweinen	*17,2*	*14,2*	*19,7*	*22,3*	*24,5*	*27,0*
Schafen	*27,0*	*22,5*	*15,3*	*9,5*	*6,2*	*5,5*
Legehennen	*38,2*	*39,0*	*39,2*	*32,5*	*26,9*	*21,7*
Masthühnchen und -hähnchen	*7,6*	*6,4*	*4,5*	*3,2*	*2,6*	*2,2*
Gänsen, Enten, Truthühnern	*9,8*	*8,5*	*6,6*	*4,5*	*3,3*	*2,8*
Pferden	*7,6*	*37,6*	*27,8*	*21,5*	*18,3*	*17,1*

Gliederung	Betriebsgröße von ... bis unter ... ha LF					Insgesamt
	50 - 100	100 u. mehr	darunter			
			100 - 200	200 - 500	500 - 1000	
Zahl der Betriebe						
Insgesamt	54 406	30 297	20 708	6 224	1 816	**396 581**
darunter mit						
Viehhaltung	47 400	23 600	17 100	4 100	1 200	**281 000**
in % aller Betriebe der jeweiligen Größenklasse	*87,2*	*77,9*	*82,4*	*65,6*	*64,4*	***70,8***
Anteil der Haltungszweige an den Viehhaltungsbetrieben insgesamt in %						
Betriebe mit Haltung von						
Rindern	*77,0*	*74,7*	*73,4*	*72,0*	*84,4*	***65,3***
Milchkühen	*58,7*	*52,3*	*53,7*	*39,3*	*53,2*	***39,3***
Schweinen insgesamt	*37,1*	*33,1*	*35,0*	*28,4*	*23,0*	***33,8***
Zuchtsauen	*14,7*	*11,2*	*11,3*	*9,1*	*11,4*	***12,0***
Mastschweinen	*30,7*	*28,4*	*30,1*	*23,5*	*20,1*	***23,7***
Schafen	*6,2*	*10,2*	*9,0*	*13,5*	*10,7*	***10,8***
Legehennen	*16,4*	*12,4*	*13,8*	*11,6*	*3,2*	***27,6***
Masthühnchen und -hähnchen	*2,5*	*2,7*	*2,7*	*3,2*	*1,3*	***3,5***
Gänsen, Enten, Truthühnern	*3,1*	*3,7*	*3,6*	*4,2*	*2,1*	***4,7***
Pferden	*18,9*	*23,2*	*24,0*	*27,0*	*14,4*	***22,8***

1) Ergebnisse der Agrarstrukturerhebung 2005.

Q u e l l e: StBA, BMELV (425).

C

141. Landwirtschaftliche Betriebe mit Viehhaltung nach Großvieheinheiten

2005[1)]

3100700

Betriebsgröße von ... bis unter ... ha LF	Zahl der Betriebe mit Viehhaltung	Großvieheinheiten (GV) insgesamt	darunter Rinder	darunter Milchkühe[2)]	darunter Schweine	darunter Mastschweine[3)]	darunter Schafe	darunter Geflügel	darunter Legehennen[4)]
		1 000 GV							
unter 2	5 166	393,7	25,6	8,4	152,8	81,9	5,1	209,3	80,1
2 - 5	36 396	155,1	60,6	10,5	17,6	9,1	16,9	8,3	3,9
5 - 10	37 859	307,0	168,6	42,8	49,6	25,9	17,0	10,1	4,9
10 - 20	54 963	979,7	692,1	279,9	155,3	69,8	20,9	17,3	6,9
20 - 30	30 989	1 011,4	744,5	332,9	190,7	85,7	10,6	19,3	5,4
30 - 50	44 576	2 333,3	1 683,1	772,9	521,2	253,0	16,7	43,7	10,8
50 - 100	47 417	4 081,2	2 815,6	1 313,2	1 061,8	646,0	39,5	92,6	16,3
100 und mehr	23 609	4 179,0	3 087,5	1 475,4	864,9	534,9	89,6	81,6	16,3
darunter									
100 - 200	17 071	2 082,1	1 429,9	668,5	524,2	350,3	44,9	46,8	7,5
200 - 500	4 085	690,5	497,5	205,1	140,8	89,3	24,7	13,3	2,8
500 - 1 000	1 170	428,1	343,6	166,5	70,7	33,8	7,6	4,3	1,0
Insgesamt	**280 975**	**13 440,5**	**9 277,7**	**4 236,0**	**3 013,8**	**1 706,2**	**216,4**	**482,2**	**144,6**

1) Ergebnisse der Agrarstrukturerhebung 2005. - 2) Ohne Ammen- und Mutterkühe. - 3) Mit 50 kg und mehr Lebendgewicht einschl. ausgemerzter Zuchttiere. - 4) 1/2 Jahr und älter. Q u e l l e: StBA, BMELV (425).

142. Besatzdichte in den viehhaltenden landwirtschaftlichen Betrieben

2005[1)]

3100800

Besatzdichte von...bis unter ... GV je ha LF	Früheres Bundesgebiet Insgesamt	Früheres Bundesgebiet darunter mit 50 GV u.m.	Neue Länder Insgesamt	Neue Länder darunter mit 50 GV u.m.	Deutschland Insgesamt	Deutschland darunter mit 50 GV u.m.
Zahl der Betriebe						
unter 1,0	117 267	12 880	14 958	4 663	132 200	17 543
1,0 - 1,5	60 740	21 316	3 372	903	64 100	22 219
1,5 - 2,0	44 212	21 787	1 228	219	45 400	22 005
2,0 - 2,5	19 588	11 092	537	106	20 100	11 199
2,5 - 3,0	7 316	4 309	289	39	7 600	4 348
3,0 - 5,0	6 654	3 761	354	69	7 000	3 830
5,0 - 10,0	1 756	588	113	44	1 900	632
10,0 und mehr	1 167	379	148	80	1 300	459
Landw. Betriebe mit Viehhaltung insges.[2)]	**259 665**	**76 606**	**21 311**	**6 352**	**281 000**	**82 956**
LF der Betriebe (1 000 ha)						
unter 1,0	4 354,4	1 598,0	3 782,0	3 308,8	8 136,4	4 906,8
1,0 - 1,5	2 317,8	1 619,6	285,5	261,0	2 603,2	1 880,6
1,5 - 2,0	1 638,6	1 319,2	56,7	50,9	1 695,3	1 369,2
2,0 - 2,5	679,4	583,4	23,1	21,1	702,5	604,4
2,5 - 3,0	230,2	205,2	8,0	6,8	238,2	212,0
3,0 - 5,0	168,2	152,4	8,6	7,5	176,8	159,9
5,0 - 10,0	23,2	19,8	2,6	2,5	25,9	22,4
10,0 und mehr	5,0	4,2	3,0	58,2	8,0	7,2
Landw. Betriebe mit Viehhaltung insges.[2)]	**9 416,8**	**5 501,9**	**4 169,5**	**3 660,5**	**13 586,3**	**9 162,4**
Durchschnittliche Besatzdichte (GV je ha LF)						
Landw. Betriebe mit Viehhaltung insges.[2)]	**1,17**	**1,48**	**0,58**	**0,61**	**0,99**	**1,13**

1) Ergebnisse der Agrarstrukturerhebung 2005. - 2) Einschl. Betriebe ohne LF. Q u e l l e: StBA, BMELV (425).

143. Rinderbestand

1 000 St

3100900

Jahr	Kälber unter 1/2 Jahr oder unter 220 kg LG	Jungrinder 1/2 bis unter 1 Jahr			Rinder 1 bis unter 2 Jahre			
		männlich	weiblich	zusammen	männlich	weiblich zum Schlachten	weiblich Zucht- und Nutztiere	zusammen
Mai/Juni-Zählung[3)]								
1991	2 910	1 653	1 657	3 310	1 959	528	2 145	4 632
1995	2 555	1 189	1 472	2 661	1 523	266	2 029	3 818
1998	2 395	1 035	1 399	2 434	1 283	268	2 012	3 563
1999[1)]	2 393	1 013	1 385	2 398	1 256	256	1 940	3 452
2000	2 331	984	1 312	2 295	1 242	254	1 907	3 403
2001	2 302	986	1 239	2 225	1 302	263	1 866	3 432
2002	2 204	945	1 166	2 111	1 251	250	1 831	3 333
2003	2 135	918	1 135	2 053	1 203	225	1 786	3 214
2004	2 048	877	1 116	1 993	1 120	197	1 759	3 077
2005	2 102	858	1 125	1 983	1 048	207	1 735	2 990
2006	2 013	822	1 098	1 920	1 100	192	1 744	3 036
2007[2)]	2 008	830	1 086	1 916	1 079	207	1 721	3 007
November/Dezember-Zählung[4)]								
1991	2 523	1 532	1 699	3 230	1 744	469	1 988	4 201
1995	2 471	1 212	1 559	2 771	1 419	262	1 971	3 652
1998	2 190	1 094	1 468	2 562	1 235	255	1 973	3 463
1999[1)]	2 177	1 060	1 426	2 487	1 231	244	1 945	3 420
2000	2 251	1 059	1 309	2 367	1 253	266	1 880	3 399
2001	2 146	1 011	1 257	2 267	1 244	262	1 859	3 365
2002	2 083	974	1 200	2 174	1 186	233	1 810	3 230
2003	2 020	930	1 149	2 079	1 180	204	1 762	3 146
2004	2 073	864	1 144	2 007	1 036	186	1 732	2 954
2005	2 038	856	1 128	1 984	1 067	192	1 777	3 036
2006	1 984	838	1 101	1 939	1 065	200	1 729	2 994

Jahr	Rinder 2 Jahre und älter							Rinder insgesamt
	männlich	weiblich						
		Färsen			Milchkühe	Ammen- u. Mutterkühe	Schlacht- und Mastkühe	
		zum Schlachten	Zucht- und Nutztiere	zusammen				
Mai/Juni-Zählung[3)]								
1991	218	102	982	1 084	5 911	222	169	**18 456**
1995	176	59	934	993	5 233	578	85	**16 098**
1998	136	65	955	1 020	4 881	650	90	**15 170**
1999[1)]	155	54	884	938	4 765	705	90	**14 896**
2000	166	57	884	942	4 570	725	105	**14 538**
2001	176	84	977	1 060	4 549	736	123	**14 603**
2002	144	68	903	971	4 427	698	99	**13 988**
2003	131	62	904	965	4 372	678	96	**13 644**
2004	124	55	863	918	4 285	665	86	**13 196**
2005	103	54	819	873	4 236	660	86	**13 035**
2006	105	53	794	847	4 081	660	84	**12 748**
2007[2)]	116	53	772	825	4 070	663	84	**12 689**
November/Dezember-Zählung[4)]								
1990	218	114	943	1 057	6 355	210	205	**19 488**
1995	148	63	869	932	5 229	570	117	**15 890**
1998	134	74	932	1 006	4 833	640	114	**14 942**
1999[1)]	141	66	872	938	4 710	688	99	**14 658**
2000	159	85	920	1 004	4 564	719	105	**14 568**
2001	138	81	949	1 030	4 475	704	100	**14 227**
2002	116	70	923	994	4 373	679	84	**13 732**
2003	107	64	884	948	4 338	651	97	**13 386**
2004	95	57	829	886	4 287	651	79	**13 031**
2005	92	56	817	874	4 164	648	83	**12 919**
2006	100	57	807	864	4 054	655	87	**12 677**

1) Ab 1999 Vergleichbarkeit mit früheren Zählungen aus methodischen Gründen eingeschränkt; siehe Vorbemerkungen Seite 123. - 2) Vorläufig. - 3) Zählung bis 1998 zum 3. Juni, ab 1999 zum 3. Mai. - 4) Zählung bis 1997 zum 3. Dez., ab 1998 zum 3. Nov..

Q u e l l e: StBA, BMELV (425).

C

144. Betriebe mit Rinderhaltung nach Bestandsgrößenklassen

3101000

Bestand von...bis... Rindern	Zahl	Anteil der Bestands-größen-klassen in %	Zahl	Anteil der Bestands-größen-klassen in %	Zahl	Anteil der Bestands-größen-klassen in %
	1999		2003		2005	
			Zahl der Betriebe			
1 - 9	41 041	*17,3*	32 716	*16,5*	29 100	*15,9*
10 - 19	35 360	*14,9*	27 911	*14,1*	25 800	*14,0*
20 - 29	26 410	*11,1*	20 486	*10,3*	18 900	*10,3*
30 - 49	39 597	*16,6*	31 869	*16,1*	29 000	*15,8*
50 - 99	55 725	*23,4*	45 344	*22,9*	41 900	*22,8*
100 - 199	30 397	*12,8*	29 190	*14,7*	28 000	*15,2*
200 - 499	7 601	*3,2*	8 809	*4,4*	9 000	*4,9*
500 u. mehr	1 833	*0,8*	1 741	*0,9*	1 700	*0,9*
Zusammen	**237 964**	***100***	**198 066**	***100***	**183 400**	***100***
			Zahl der Rinder[1] in 1 000			
1 - 9	215,7	*1,4*	168,6	*1,2*	149,5	*1,1*
10 - 19	498,1	*3,3*	394,7	*2,9*	364,2	*2,8*
20 - 29	639,2	*4,3*	497,3	*3,6*	461,0	*3,5*
30 - 49	1 539,5	*10,3*	1 241,4	*9,1*	1 129,8	*8,7*
50 - 99	3 935,1	*26,4*	3 220,5	*23,6*	2 975,5	*22,8*
100 - 199	4 100,7	*27,5*	3 986,4	*29,2*	3 828,0	*29,4*
200 - 499	2 072,1	*13,9*	2 423,9	*17,8*	2 475,1	*19,0*
500 u. mehr	1 895,5	*12,7*	1 710,8	*12,5*	1 651,3	*12,7*
Zusammen	**14 895,8**	***100***	**13 643,7**	***100***	**13 034,5**	***100***
			Zahl der Rinder[1] je Betrieb			
Zusammen	**62,6**	**-**	**68,9**	**-**	**71,1**	**-**

Anm.: Ergebnisse der Landwirtschaftszählung 1999 sowie der Agrarstrukurerhebungen 2003 und 2005.
1) Einschließlich Kälber.

Q u e l l e: StBA, BMELV (425).

145. Betriebe mit Milchkuhhaltung nach Bestandsgrößenklassen

3101200

Bestand von...bis... Milchkühen	Zahl	Anteil der Bestandsgrößen-klassen in %	Zahl	Anteil der Bestandsgrößen-klassen in %	Zahl	Anteil der Bestandsgrößen-klassen in %
	1999		2003		2005	
			Zahl der Betriebe			
1 - 9	30 390	*19,9*	20 433	*16,8*	15 800	*14,3*
10 - 19	38 085	*24,9*	27 694	*22,8*	24 600	*22,3*
20 - 29	31 125	*20,4*	23 812	*19,6*	22 500	*20,4*
30 - 49	31 582	*20,7*	25 854	*21,3*	23 500	*21,3*
50 - 99	17 579	*11,5*	19 069	*15,7*	19 100	*17,3*
100 - 199	2 284	*1,5*	3 160	*2,6*	3 400	*3,1*
200 - 299	607	*0,4*	613	*0,5*	600	*0,6*
300 u. mehr	1 001	*0,7*	889	*0,7*	900	*0,8*
Zusammen	**152 653**	***100***	**121 524**	***100***	**110 400**	***100***
			Zahl der Milchkühe[1] in 1 000			
1 - 9	160,4	*3,4*	109,0	*2,5*	86,7	*2,0*
10 - 19	547,1	*11,5*	400,6	*9,2*	356,7	*8,4*
20 - 29	747,3	*15,7*	575,1	*13,2*	543,8	*12,8*
30 - 49	1 185,4	*24,9*	981,5	*22,4*	897,4	*21,2*
50 - 99	1 129,3	*23,7*	1 257,4	*28,8*	1 267,1	*29,9*
100 - 199	297,5	*6,2*	406,7	*9,3*	431,9	*10,2*
200 - 299	147,6	*3,1*	149,2	*3,4*	151,0	*3,6*
300 u. mehr	550,7	*11,6*	492,5	*11,3*	501,3	*11,8*
Zusammen	**4 765,1**	***100***	**4 372,0**	***100***	**4 236,0**	***100***
			Zahl der Milchkühe[1] je Betrieb			
Zusammen	**31,2**	**-**	**36,0**	**-**	**38,4**	**-**

Anm.: Ergebnisse der Landwirtschaftszählung 1999 sowie der Agrarstrukturerhebungen 2003 und 2005.
1) Ohne Ammen- und Mutterkühe.

Q u e l l e: StBA, BMELV (425).

146. Milchkühe nach Stallhaltungsverfahren und Bestandsgrößen

2004[1)]

3101250

Milchkühe von ... bis ... Tiere	Insgesamt		davon werden ... Milchkühe gehalten im					
			Anbindestall			Laufstall		
	Betriebe mit Milchkühen	Milchkühe	zusammen	davon mit Anfall[2)] von		zusammen	davon mit Anfall von	
				Festmist	Gülle		Festmist	Gülle
			1 000					
1 - 19	42,7	453,6	433,7	235,3	198,3	20,0	8,0	12,0
20 - 29	22,2	538,0	460,8	130,4	330,4	77,1	17,7	59,4
30 - 49	24,2	920,5	459,6	111,7	347,9	460,8	53,1	407,7
50 - 99	19,3	1 282,5	124,0	40,6	83,4	1 158,5	88,8	1 069,7
100 - 199	3,5	443,9	17,9	9,2	8,7	426,1	67,0	359,1
200 - 299	0,6	153,6	5,6	4,2	1,4	148,0	52,1	95,9
300 und mehr	0,9	489,9	18,3	8,8	9,5	471,6	112,9	358,7
Insgesamt	**113,4**	**4 282,0**	**1 520,0**	**540,3**	**979,7**	**2 762,1**	**399,6**	**2 362,5**
			%					
1 - 19	.	*100*	*95,6*	*51,9*	*43,7*	*4,4*	*1,8*	*2,6*
20 - 29	.	*100*	*85,7*	*24,2*	*61,4*	*14,3*	*3,3*	*11,0*
30 - 49	.	*100*	*49,9*	*12,1*	*37,8*	*50,1*	*5,8*	*44,3*
50 - 99	.	*100*	*9,7*	*3,2*	*6,5*	*90,3*	*6,9*	*83,4*
100 - 199	.	*100*	*4,0*	*2,1*	*2,0*	*96,0*	*15,1*	*80,9*
200 - 299	.	*100*	*3,6*	*2,7*	*0,9*	*96,4*	*33,9*	*62,4*
300 und mehr	.	*100*	*3,7*	*1,8*	*1,9*	*96,3*	*23,0*	*73,2*
Insgesamt	.	***100***	***35,5***	***12,6***	***22,9***	***64,5***	***9,3***	***55,2***

1) Deutschland ohne Stadtstaaten. - 2) Überwiegende Art des anfallenden Wirtschaftsdüngers.

Q u e l l e: StBA, BMELV (425).

C

147. Betriebe mit männlichen Rindern 1 Jahr und älter nach Bestandsgrößenklassen

3101100

Bestand von ... bis ... männlichen Rindern 1 Jahr und älter	Zahl	Anteil der Bestandsgrößenklassen in %	Zahl	Anteil der Bestandsgrößenklassen in %	Zahl	Anteil der Bestandsgrößenklassen in %
	1999		2003		2005	
			Zahl der Betriebe			
1 - 9	82 310	*67,6*	74 268	*67,6*	69 500	*69,3*
10 - 29	28 431	*23,3*	24 578	*22,4*	21 500	*21,4*
30 - 49	6 356	*5,2*	6 085	*5,5*	5 100	*5,1*
50 - 99	3 666	*3,0*	3 809	*3,5*	3 300	*3,2*
100 und mehr	1 036	*0,9*	1 193	*1,1*	1 000	*1,0*
Zusammen	**121 799**	***100***	**109 933**	***100***	**100 400**	***100***
darunter:						
100 - 199	814	*0,7*	977	*0,9*	781	*0,8*
200 - 299	130	*0,1*	141	*0,1*	125	*0,1*
300 und mehr	92	*0,1*	75	*0,1*	58	*0,1*
			Zahl der männlichen Rinder 1 Jahr und älter in 1 000			
1 - 9	275,7	*19,5*	233,8	*17,5*	210,9	*18,3*
10 - 29	461,8	*32,7*	405,8	*30,4*	354,9	*30,8*
30 - 49	236,7	*16,8*	228,2	*17,1*	191,9	*16,7*
50 - 99	242,1	*17,2*	253,2	*19,0*	219,5	*19,1*
100 und mehr	195,0	*13,8*	212,9	*16,0*	174,2	*15,1*
Zusammen	**1 411,3**	***100***	**1 334,0**	***100***	**1 151,5**	***100***
darunter:						
100 - 199	105,1	*7,4*	128,5	*9,6*	102,3	*8,9*
200 - 299	30,7	*2,2*	33,7	*2,5*	29,4	*2,6*
300 und mehr	59,3	*4,2*	50,8	*3,8*	42,6	*3,7*
			Zahl der männlichen Rinder 1 Jahr und älter je Betrieb			
Zusammen	**11,6**	**-**	**12,1**	**-**	**11,5**	**-**

1) Ergebnisse der Landwirtschaftszählung 1999 und Agrarstrukturerhebungen 2003 und 2005.

Q u e l l e: StBA, BMELV (425).

148. Schweinebestand

1 000 St

3101300

Jahr	Ferkel	Jungschweine unter 50 kg LG	Mastschweine einschl. ausgemerzte Zuchttiere von ... bis unter ... kg Lebendgewicht (LG)				Jung- und Mastschweine	Eber 50 kg und mehr LG
			50 bis 80 kg	80 bis 110 kg	110 kg und mehr	zusammen		
April/Mai-Zählung[3)]								
1991	7 468	6 824	5 730	3 936	333	9 999	16 823	100
1995	6 753	6 236	4 908	3 619	285	8 812	15 047	82
1998	6 776	6 424	5 021	3 892	371	9 284	15 708	72
1999[1)]	6 868	6 286	5 435	4 317	446	10 199	16 485	67
2000	6 697	6 303	5 287	4 271	458	10 016	16 319	57
2001	6 918	6 106	5 307	4 314	475	10 097	16 203	56
2002	6 919	6 574	5 210	4 230	529	9 968	16 542	53
2003	6 878	6 340	5 344	4 540	598	10 482	16 822	50
2004	6 760	6 494	5 040	4 227	572	9 840	16 333	50
2005	7 130	6 476	5 656	4 405	603	10 664	17 140	47
2006	7 109	6 324	5 523	4 408	629	10 560	16 884	44
2007[2)]	7 169	6 338	5 499	4 812	738	11 049	17 388	40
November/Dezember-Zählung[4)]								
1990	7 479	8 308	6 634	4 484	609	11 726	20 034	111
1995	5 804	6 182	5 006	3 772	366	9 144	15 326	76
1998	6 574	6 908	5 438	4 125	519	10 083	16 990	74
1999[1)]	6 518	6 682	5 399	4 295	461	10 155	16 837	64
2000	6 461	6 577	5 306	4 315	525	10 146	16 723	58
2001	6 577	6 425	5 392	4 415	571	10 377	16 802	55
2002	6 725	6 568	5 361	4 407	608	10 375	16 943	49
2003	6 710	6 746	5 346	4 399	681	10 427	17 173	48
2004	6 851	6 581	5 418	4 287	684	10 389	16 970	47
2005	6 878	6 733	5 543	4 551	732	10 826	17 559	48
2006	6 682	6 614	5 525	4 712	777	11 014	17 628	44

Jahr	Zuchtsauen mit 50 kg Lebendgewicht (LG) und mehr						zusammen	Schweine insgesamt
	trächtige Sauen			nicht trächtige Sauen				
	Jungsauen zum 1. Mal trächtig	andere Sauen	zusammen	Jungsauen nicht trächtig	andere Sauen	zusammen		
April/Mai-Zählung[3)]								
1991	404	1 562	1 966	328	691	1 019	2 985	**27 377**
1995	379	1 382	1 761	272	600	873	2 633	**24 516**
1998	373	1 451	1 824	283	549	832	2 656	**25 213**
1999[1)]	354	1 482	1 836	290	555	844	2 681	**26 101**
2000	327	1 442	1 769	282	509	791	2 559	**25 633**
2001	331	1 488	1 819	268	520	788	2 607	**25 784**
2002	329	1 480	1 809	283	497	780	2 589	**26 103**
2003	318	1 483	1 801	282	501	783	2 584	**26 334**
2004	313	1 436	1 749	274	492	766	2 515	**25 659**
2005	330	1 466	1 796	275	471	746	2 542	**26 858**
2006	314	1 452	1 766	271	447	718	2 484	**26 521**
2007[2)]	314	1 477	1 791	285	430	715	2 506	**27 103**
November/Dezember-Zählung[4)]								
1990	420	1 680	2 099	399	696	1 096	3 195	**30 819**
1995	328	1 391	1 719	279	532	810	2 529	**23 737**
1998	329	1 475	1 804	291	561	852	2 656	**26 294**
1999[1)]	309	1 459	1 768	283	531	814	2 582	**26 001**
2000	302	1 441	1 743	293	490	783	2 526	**25 767**
2001	298	1 463	1 761	272	490	762	2 523	**25 958**
2002	298	1 474	1 772	267	496	763	2 535	**26 251**
2003	303	1 483	1 786	296	482	778	2 564	**26 495**
2004	289	1 450	1 739	269	459	728	2 467	**26 335**
2005	296	1 464	1 760	282	462	744	2 504	**26 989**
2006	295	1 452	1 746	284	437	721	2 467	**26 821**

1) Ab 1999 Vergleichbarkeit mit früheren Zählungen aus methodischen Gründen eingeschränkt; siehe Vorbemerkungen Seite 123. - 2) Vorläufig.- 3) Zählung bis 1998 zum 3. April, ab 1999 zum 3. Mai. - 4) Zählung bis 1997 zum 3. Dez., ab 1998 zum 3. Nov..

Q u e l l e: StBA, BMELV (425).

149. Betriebe mit Schweinehaltung nach Bestandsgrößenklassen

3101400

Bestand von...bis... Schweinen	Zahl	Anteil der Bestands-größen-klassen in %	Zahl	Anteil der Bestands-größen-klassen in %	Zahl	Anteil der Bestands-größen-klassen in %
	1999		2003		2005	
			Zahl der Betriebe			
1 - 9	48 906	*34,6*	32 281	*31,2*	26 200	*29,6*
10 - 49	32 411	*22,9*	21 283	*20,6*	16 900	*19,1*
50 - 99	14 167	*10,0*	9 790	*9,5*	8 100	*9,2*
100 - 199	13 297	*9,4*	9 844	*9,5*	8 300	*9,3*
200 - 399	12 550	*8,9*	9 853	*9,5*	8 900	*10,0*
400 - 999	15 326	*10,8*	14 000	*13,5*	13 000	*14,6*
1000 u. mehr	4 782	*3,4*	6 353	*6,1*	7 300	*8,2*
Zusammen	**141 439**	***100***	**103 404**	***100***	**88 700**	***100***
darunter:						
1000 - 1999	3 889	*2,7*	5 205	*5,0*	6 000	*6,8*
2000 - 4999	679	*0,5*	918	*0,9*	1 038	*1,2*
5000 u. mehr	214	*0,2*	230	*0,2*	258	*0,3*
			Zahl der Schweine in 1 000			
1 - 9	184,0	*0,7*	119,8	*0,5*	94,3	*0,4*
10 - 49	775,8	*3,0*	511,1	*1,9*	414,6	*1,5*
50 - 99	1 006,7	*3,9*	701,6	*2,7*	584,2	*2,2*
100 - 199	1 882,5	*7,2*	1 401,3	*5,3*	1 193,6	*4,4*
200 - 399	3 595,4	*13,8*	2 844,5	*10,8*	2 570,8	*9,6*
400 - 999	9 702,8	*37,2*	9 061,2	*34,4*	8 428,6	*31,4*
1000 u. mehr	8 953,5	*34,3*	11 694,7	*44,4*	13 571,8	*50,5*
Zusammen	**26 100,6**	***100***	**26 334,3**	***100***	**26 857,8**	***100***
darunter:						
1000 - 1999	4 998,5	*19,2*	6 862,6	*26,1*	7 971,7	*29,7*
2000 - 4999	1 934,4	*7,4*	2 578,8	*9,8*	2 925,8	*10,9*
5000 u. mehr	2 020,6	*7,7*	2 253,3	*8,6*	2 674,3	*10,0*
			Zahl der Schweine je Betrieb			
Zusammen	**184,5**	**-**	**254,7**	**-**	**302,9**	**-**

Anm.: Ergebnisse der Landwirtschaftszählung 1999 sowie der Agrarstrukurerhebungen 2003 und 2005; Schweine insgesamt.

Q u e l l e: StBA, BMELV (425).

150. Betriebe mit Zuchtsauenhaltung nach Bestandsgrößenklassen

3101600

Bestand von...bis... Zuchtsauen	Zahl	Anteil der Bestandsgrößen-klassen in %	Zahl	Anteil der Bestandsgrößen-klassen in %	Zahl	Anteil der Bestandsgrößen-klassen in %
	1999		2003		2005	
			Zahl der Betriebe			
1 - 9	18 067	*33,4*	11 817	*30,5*	9 900	*29,3*
10 - 19	8 321	*15,4*	5 125	*13,2*	4 100	*12,3*
20 - 49	12 022	*22,2*	7 869	*20,3*	6 600	*19,7*
50 - 99	8 717	*16,1*	6 417	*16,5*	5 400	*16,1*
100 - 199	5 211	*9,6*	5 037	*13,0*	4 900	*14,6*
200 - 499	1 459	*2,7*	2 100	*5,4*	2 300	*6,7*
500 u. mehr	332	*0,6*	412	*1,1*	400	*1,3*
Zusammen	**54 129**	***100***	**38 777**	***100***	**33 700**	***100***
			Zahl der Zuchtsauen in 1 000			
1 - 9	69,1	*2,6*	44,4	*1,7*	36,6	*1,4*
10 - 19	115,2	*4,3*	71,1	*2,8*	58,2	*2,3*
20 - 49	381,7	*14,2*	252,9	*9,8*	214,4	*8,4*
50 - 99	619,1	*23,1*	464,1	*18,0*	390,9	*15,4*
100 - 199	697,7	*26,0*	694,9	*26,9*	685,9	*27,0*
200 - 499	404,9	*15,1*	583,8	*22,6*	634,5	*25,0*
500 u. mehr	393,3	*14,7*	472,4	*18,3*	521,0	*20,5*
Zusammen	**2 681,0**	***100***	**2 583,6**	***100***	**2 541,6**	***100***
			Zahl der Zuchtsauen je Betrieb			
Zusammen	**49,5**	**-**	**66,6**	**-**	**75,5**	**-**

Anm.: Ergebnisse der Landwirtschaftszählung 1999 sowie der Agrarstrukturerhebungen 2003 und 2005; einschließlich zur Zucht bestimmte Jungsauen mit 50 kg und mehr Lebendgewicht.

Q u e l l e: StBA, BMELV (425).

C

151. Betriebe mit Mastschweinehaltung nach Bestandsgrößenklassen

3101500

Bestand von ... bis ... Mastschweinen	Zahl	Anteil der Bestandsgrößenklassen in %	Zahl	Anteil der Bestandsgrößenklassen in %	Zahl	Anteil der Bestandsgrößenklassen in %
	1999		2003		2005	
			Zahl der Betriebe			
1 - 9	46 131	*44,5*	30 714	*39,5*	24 400	*36,6*
10 - 49	26 645	*25,7*	19 081	*24,6*	15 900	*23,8*
50 - 99	7 967	*7,7*	6 305	*8,1*	5 700	*8,5*
100 - 199	7 681	*7,4*	6 366	*8,2*	5 500	*8,3*
200 - 399	8 038	*7,8*	7 020	*9,0*	6 600	*9,9*
400 - 999	6 227	*6,0*	6 740	*8,7*	6 800	*10,2*
1 000 - 1 999	778	*0,8*	1 195	*1,5*	1 500	*2,2*
2 000 - 4 999	161	*0,2*	199	*0,3*	200	*0,3*
5 000 u. mehr	49	*0,0*	51	*0,1*	0	*0,1*
Zusammen	**103 677**	***100***	**77 671**	***100***	**66 700**	***100***
			Zahl der Mastschweine in 1 000			
1 - 9	174,0	*1,7*	116,5	*1,1*	91,3	*0,9*
10 - 49	582,6	*5,7*	424,6	*4,1*	356,0	*3,3*
50 - 99	552,1	*5,4*	439,1	*4,2*	393,8	*3,7*
100 - 199	1 085,8	*10,6*	903,1	*8,6*	781,3	*7,3*
200 - 399	2 270,8	*22,3*	2 005,7	*19,1*	1 877,5	*17,6*
400 - 999	3 641,6	*35,7*	4 048,2	*38,6*	4 124,1	*38,7*
1 000 - 1 999	1 004,1	*9,8*	1 538,9	*14,7*	1 898,9	*17,8*
2 000 - 4 999	459,4	*4,5*	569,0	*5,4*	632,2	*5,9*
5 000 u. mehr	428,2	*4,2*	436,9	*4,2*	508,5	*4,8*
Zusammen	**10 198,6**	***100***	**10 481,9**	***100***	**10 663,5**	***100***
			Zahl der Mastschweine je Betrieb			
Zusammen	**98,4**	-	**135,0**	-	**160,0**	-

Anm.: Ergebnisse der Landwirtschaftszählung 1999 sowie der Agrarstrukturerhebungen 2003 und 2005; Mastschweine mit 50 kg und mehr Lebendgewicht (einschließlich ausgemerzter Zuchttiere).

Q u e l l e: StBA, BMELV (425).

152. Mastschweine nach Stallhaltungsverfahren und Bestandsgrößen

2004[1)]

3101550

Mastschweine von ... bis ... Tiere	Insgesamt		darunter werden ... Mastschweine gehalten im					
			geschlossenen Stall			Außenklimastall		
	Betriebe mit Mastschweinen	Mastschweine	zusammen	davon mit Anfall[2)] von		zusammen	davon mit Haltung im	
				Festmist	Gülle		Kistenstall	Tiefstreustall
				1 000				
1 - 2	13,8	23,5	22,4	19,8	2,6	1,0	0,2	0,8
3 - 9	20,5	101,9	97,4	78,9	18,6	4,3	1,1	3,2
10 - 49	16,8	384,8	365,4	191,0	174,4	19,2	5,8	13,4
50 - 99	5,9	413,7	392,4	104,2	288,2	21,2	7,8	13,4
100 - 199	5,8	829,2	787,6	128,7	659,0	41,6	16,2	25,4
200 - 399	6,7	1 927,7	1 832,9	134,1	1 698,8	93,2	62,0	31,2
400 - 999	6,6	4 021,3	3 903,7	138,6	3 765,1	117,6	95,5	22,1
1 000 und mehr	1,5	2 686,8	2 652,9	72,4	2 580,5	33,4	28,4	5,0
Insgesamt	**77,6**	**10 388,8**	**10 054,9**	**867,6**	**9 187,3**	**331,4**	**217,0**	**114,4**
				%				
1 - 2	.	*100*	*95,3*	*84,3*	*11,1*	*4,3*	*0,9*	*3,4*
3 - 9	.	*100*	*95,6*	*77,4*	*18,3*	*4,2*	*1,1*	*3,1*
10 - 49	.	*100*	*95,0*	*49,6*	*45,3*	*5,0*	*1,5*	*3,5*
50 - 99	.	*100*	*94,9*	*25,2*	*69,7*	*5,1*	*1,9*	*3,2*
100 - 199	.	*100*	*95,0*	*15,5*	*79,5*	*5,0*	*2,0*	*3,1*
200 - 399	.	*100*	*95,1*	*7,0*	*88,1*	*4,8*	*3,2*	*1,6*
400 - 999	.	*100*	*97,1*	*3,4*	*93,6*	*2,9*	*2,4*	*0,5*
1 000 und mehr	.	*100*	*98,7*	*2,7*	*96,0*	*1,2*	*1,1*	*0,2*
Insgesamt	**.**	***100***	***96,8***	***8,4***	***88,4***	***3,2***	***2,1***	***1,1***

1) Deutschland ohne Stadtstaaten. - 2) Überwiegende Art des anfallenden Wirtschaftsdüngers.

Q u e l l e: StBA, BMELV (425).

153. Schafbestand

1 000 St

3101700

Jahr[1)]	Schafe unter 1 Jahr (einschl. Lämmer)	Schafe 1 Jahr und älter				Schafe insgesamt
		zur Zucht benutzte		Hammel und übrige Schafe	zusammen	
		weibliche Tiere	Schafböcke			
1991	1 313	1 824	47	68	1 939	**3 252**
1995	1 138	1 745	44	63	1 852	**2 990**
1996	1 087	1 760	46	60	1 867	**2 954**
1997	1 086	1 695	45	58	1 798	**2 884**
1998	1 086	1 690	42	52	1 784	**2 870**
1999[2)]	955	1 689	46	33	1 768	**2 724**
2000	998	1 678	67		1 745	**2 743**
2001	997	1 700	74		1 775	**2 771**
2002	1 000	1 660	62		1 722	**2 722**
2003	933	1 696	68		1 764	**2 697**
2004	984	1 664	66		1 729	**2 713**
2005	957	1 610	35	40	1 686	**2 642**
2006	957	1 529	34	40	1 603	**2 560**
2007[3)]	920	1 452	34	38	1 525	**2 444**

1) Zählung bis 1998 zum 3. Juni, ab 1999 zum 3. Mai. - 2) Ab 1999 Vergleichbarkeit mit früheren Zählungen aus methodischen Gründen eingeschränkt, siehe Vorbemerkungen Seite 123. - 3) Vorläufig.

Q u e l l e: StBA, BMELV (425).

C

154. Betriebe mit Schafhaltung nach Bestandsgrößenklassen

3101800

Bestand von...bis... Schafen	Zahl	Anteil der Bestandsgrößenklassen in %	Zahl	Anteil der Bestandsgrößenklassen in %	Zahl	Anteil der Bestandsgrößenklassen in %
	1999		2003		2005	
Zahl der Betriebe						
1 - 9	11 750	*34,6*	10 113	*32,2*	9 700	*31,9*
10 - 19	5 630	*16,6*	5 119	*16,3*	4 800	*15,9*
20 - 49	8 524	*25,1*	8 197	*26,1*	7 800	*25,9*
50 - 99	3 447	*10,1*	3 466	*11,0*	3 600	*12,0*
100 - 199	1 753	*5,2*	1 748	*5,6*	1 700	*5,6*
200 - 499	1 369	*4,0*	1 289	*4,1*	1 300	*4,3*
500 - 999	1 029	*3,0*	959	*3,1*	900	*2,9*
1000 und mehr	473	*1,4*	501	*1,6*	500	*1,6*
Zusammen	**33 975**	***100***	**31 392**	***100***	**30 300**	***100***
Zahl der Schafe in 1 000						
1 - 9	52,5	*2,1*	46,3	*1,7*	44,1	*1,7*
10 - 19	77,5	*3,3*	70,5	*2,6*	65,2	*2,5*
20 - 49	263,4	*11,5*	254,6	*9,4*	246,4	*9,3*
50 - 99	234,9	*10,8*	235,8	*8,7*	252,1	*9,5*
100 - 199	240,6	*11,4*	241,4	*9,0*	235,3	*8,9*
200 - 499	435,3	*18,0*	414,2	*15,4*	418,3	*15,8*
500 - 999	722,4	*22,6*	679,3	*25,2*	628,1	*23,8*
1000 und mehr	696,8	*20,3*	754,9	*28,0*	753,1	*28,5*
Zusammen	**2 723,4**	***100***	**2 697,0**	***100***	**2 642,4**	***100***
Zahl der Schafe je Betrieb						
Zusammen	**80,2**	-	**85,9**	-	**87,2**	-

Anm.: Ergebnisse der Landwirtschaftszählung 1999 sowie der Agrarstrukturerhebungen 2003 und 2005.

Q u e l l e: StBA, BMELV (425).

155. Geflügelbestand

1 000 St

3101900

Jahr[1)]	Hühner					Anderes Geflügel			Geflügel insgesamt
	Hennen			Schlacht- und Masthähne und -hühner[3)]	insgesamt	Gänse	Enten	Truthühner	
	Küken und Junghennen unter 1/2 Jahr alt[2)]	Legehennen 1/2 Jahr und älter	zusammen						
1990	17 010	53 652	70 661	35 393	106 054	781	2 014	5 029	**113 879**
1992	15 381	43 584	58 965	36 666	95 632	551	2 257	5 574	**104 014**
1994	16 690	43 763	60 453	40 686	101 139	593	1 755	6 391	**109 878**
1996	16 984	42 381	59 365	43 366	102 731	641	2 060	7 075	**112 508**
1999[4)]	17 695	40 630	58 325	49 334	107 659	402	1 927	8 315	**118 303**
2001	17 277	41 330	58 607	51 386	109 993	408	2 185	9 471	**122 056**
2003	16 217	38 965	55 182	54 611	109 793	384	2 626	10 604	**123 408**
2005	14 348	36 157	50 505	56 762	107 267	329	2 352	10 611	**120 560**

1) Die Bestände an Geflügel werden nur alle zwei Jahre gezählt; Zählung bis 1996 zum 3. Dez., ab 1999 zum 3. Mai. - 2) Zur Aufzucht als Legehennen bestimmt. - 3) Einschl. der hierfür bestimmten Küken und sonstige Hähne. - 4) Ab 1999 Vergleichbarkeit mit früheren Jahren aus methodischen Gründen eingeschränkt; siehe Vorbemerkungen S. 123.

Q u e l l e: StBA, BMELV (425).

156. Betriebe mit Legehennenhaltung nach Bestandsgrößenklassen

3102100

Bestand von ... bis ... Legehennen	Zahl	Anteil der Bestandsgrößenklassen in %	Zahl	Anteil der Bestandsgrößenklassen in %	Zahl	Anteil der Bestandsgrößenklassen in %
	1999		2003		2005	
Zahl der Betriebe						
1 - 49	100 294	*88,7*	76 036	*87,6*	67 600	*87,1*
50 - 99	5 460	*4,8*	4 299	*5,0*	4 000	*5,1*
100 - 499	3 808	*3,4*	3 356	*3,9*	3 100	*4,1*
500 - 999	961	*0,9*	854	*1,0*	800	*1,0*
1 000 - 2 999	1 257	*1,1*	1 103	*1,3*	1 000	*1,3*
3 000 - 4 999	379	*0,3*	343	*0,4*	300	*0,4*
5 000 - 9 999	329	*0,3*	295	*0,3*	300	*0,4*
10 000 - 49 999	384	*0,3*	409	*0,5*	400	*0,5*
50 000 - 99 999	66	*0,1*	69	*0,1*	0	*0,1*
100 000 und mehr	79	*0,1*	72	*0,1*	0	*0,1*
Zusammen	**113 017**	***100***	**86 836**	***100***	**77 600**	***100***
Zahl der Legehennen in 1 000						
1 - 49	1 632,4	*4,0*	1 230,9	*3,2*	1 086,4	*3,0*
50 - 99	332,8	*0,8*	264,6	*0,7*	249,7	*0,7*
100 - 499	774,4	*1,9*	698,3	*1,8*	644,0	*1,8*
500 - 999	665,0	*1,6*	591,4	*1,5*	519,8	*1,4*
1 000 - 2 999	2 161,7	*5,3*	1 924,8	*4,9*	1 785,5	*4,9*
3 000 - 4 999	1 437,6	*3,5*	1 294,4	*3,3*	1 155,8	*3,2*
5 000 - 9 999	2 259,7	*5,6*	2 049,1	*5,3*	1 990,5	*5,5*
10 000 - 49 999	7 836,8	*19,3*	8 575,8	*22,0*	7 840,1	*21,7*
50 000 - 99 999	4 747,6	*11,7*	4 881,4	*12,5*	5 029,4	*13,9*
100 000 und mehr	18 782,1	*46,2*	17 454,1	*44,8*	15 856,0	*43,9*
Zusammen	**40 630,1**	***100***	**38 964,8**	***100***	**36 157,1**	***100***
Zahl der Legehennen je Betrieb						
Zusammen	**359,5**	-	**448,7**	-	**466,2**	-

Anm.: Ergebnisse der Landwirtschaftszählung 1999 sowie der Agrarstrukturerhebungen 2003 und 2005; Legehennen 1/2 Jahr und älter.

Q u e l l e: StBA, BMELV (425).

157. Legehennenhaltung nach Haltungsformen

a. Insgesamt

3102000

Jahr[1)]	Haltungsformen			Insgesamt
	Käfig-	Boden-[2)]	Freiland-[3)]	
	haltung			
	Zahl der Betriebe[4)]			
1992	1 495	114	36	**1 553**
2002	1 036	289	224	**1 268**
2003	958	342	235	**1 208**
2004	909	416	259	**1 196**
2005	850	509	306	**1 246**
2006	770	553	349	**1 253**
	Hennenhaltungsplätze in 1000			
1992	41 829	1 531	198	**43 558**
2002	33 786	2 973	3 491	**40 250**
2003	30 696	3 585	3 717	**37 998**
2004	29 865	4 499	4 203	**38 567**
2005	28 828	5 565	5 016	**39 408**
2006	27 914	5 996	5 698	**39 608**
	in % der Haltungsformen insgesamt			
1992	*96,0*	*3,5*	*0,5*	***100***
2002	*83,9*	*7,4*	*8,7*	***100***
2003	*80,8*	*9,4*	*9,8*	***100***
2004	*77,4*	*11,7*	*10,9*	***100***
2005	*73,2*	*14,1*	*12,7*	***100***
2006	*70,5*	*15,1*	*14,4*	***100***

b. Nach Haltungskapazitäten im Dezember 2006

Haltungskapazität von … bis … unter Hennenhaltungsplätze	Haltungsformen			Insgesamt
	Käfig-	Boden-[2)]	Freiland-[3)]	
	haltung			
	Zahl der Betriebe[4)]			
unter 5 000	127	109	55	**241**
5 000 - 10 000	206	174	74	**348**
10 000 - 30 000	234	182	150	**406**
30 000 - 50 000	68	36	34	**102**
50 000 - 100 000	57	26	18	**68**
100 000 - 200 000	54	18	10	**62**
200 000 und mehr	24	8	8	**26**
Insgesamt	**770**	**553**	**349**	**1 253**
	Hennenhaltungsplätze in 1000			
unter 5 000	439	329	165	**932**
5 000 - 10 000	1 210	887	356	**2 453**
10 000 - 30 000	3 099	1 809	1 922	**6 829**
30 000 - 50 000	2 276	634	928	**3 838**
50 000 - 100 000	3 536	967	329	**4 832**
100 000 - 200 000	7 097	650	794	**8 541**
200 000 und mehr	10 257	721	1 205	**12 183**
Insgesamt	**27 914**	**5 996**	**5 698**	**39 608**
	in % der Haltungsformen insgesamt			
unter 5 000	*47,1*	*35,3*	*17,7*	***100***
5 000 - 10 000	*49,3*	*36,1*	*14,5*	***100***
10 000 - 30 000	*45,4*	*26,5*	*28,1*	***100***
30 000 - 50 000	*59,3*	*16,5*	*24,2*	***100***
50 000 - 100 000	*73,2*	*20,0*	*6,8*	***100***
100 000 - 200 000	*83,1*	*7,6*	*9,3*	***100***
200 000 und mehr	*84,2*	*5,9*	*9,9*	***100***
Insgesamt	***70,5***	***15,1***	***14,4***	***100***

1) Im Dezember. - 2) Einschließlich Volierenhaltung. - 3) Einschließlich intensive Auslaufhaltung. - 4) In Betrieben mit 3 000 und mehr Hennenhaltungsplätzen.

Q u e l l e: StBA, BMELV (425).

C

158. Betriebe mit Masthühnerhaltung nach Bestandsgrößenklassen

3102200

Bestand von...bis... Masthühnern	Zahl	Anteil der Bestands-größen-klassen in %	Zahl	Anteil der Bestands-größen-klassen in %	Zahl	Anteil der Bestands-größen-klassen in %
	1999		2003		2005	
Zahl der Betriebe						
1 - 499	10 764	*90,5*	9 731	*89,6*	8 700	*88,9*
500 - 2 999	141	*1,2*	122	*1,1*	100	*1,1*
3 000 - 9 999	82	*0,7*	64	*0,6*	0	*0,5*
10 000 - 49 999	662	*5,6*	643	*5,9*	600	*6,0*
50 000 - 99 999	172	*1,4*	208	*1,9*	200	*2,5*
100 000 und mehr	76	*0,6*	89	*0,8*	100	*0,9*
Zusammen	**11 897**	***100***	**10 857**	***100***	**9 800**	***100***
Zahl der Masthühner in 1 000						
1 - 499	128,0	*0,3*	138,4	*0,3*	114,5	*0,2*
500 - 2 999	155,2	*0,3*	136,2	*0,2*	134,9	*0,2*
3 000 - 9 999	539,3	*1,1*	405,9	*0,7*	276,9	*0,5*
10 000 - 49 999	16 921,4	*34,3*	18 157,8	*33,2*	16 716,3	*29,4*
50 000 - 99 999	11 075,5	22,5	13 619,7	*24,9*	15 938,4	*28,1*
100 000 und mehr	20 514,6	*41,6*	22 153,4	*40,6*	23 581,5	*41,5*
Zusammen	**49 334,0**	***100***	**54 611,4**	***100***	**56 762,5**	***100***
Zahl der Masthühner je Betrieb						
Zusammen	**4 146,8**	-	**5 030,1**	-	**5 778,5**	-

Anm.: Ergebnisse der Landwirtschaftszählung 1999 sowie der Agrarstrukturerhebungen 2003 und 2005; Masthühner einschl. der hierfür bestimmten Küken. Q u e l l e: StBA, BMELV (425).

159. Betriebe mit Truthühnerhaltung nach Bestandsgrößenklassen

3102300

Bestand von...bis... Truthühnern	Zahl	Anteil der Bestands-größen-klassen in %	Zahl	Anteil der Bestands-größen-klassen in %	Zahl	Anteil der Bestands-größen-klassen in %
	1999		2003		2005	
Zahl der Betriebe						
1 - 49	1 852	*66,7*	1 895	*65,8*	1 600	*63,1*
50 - 99	107	*3,9*	130	*4,5*	100	*3,4*
100 - 499	106	*3,8*	97	*3,4*	0	*1,9*
500 - 999	24	*0,9*	29	*1,0*	100	*2,0*
1 000 - 2 999	63	*2,3*	56	*1,9*	100	*2,1*
3 000 - 4 999	59	*2,1*	64	*2,2*	0	*1,9*
5 000 - 9 999	239	*8,6*	196	*6,8*	200	*9,8*
10 000 - 99 999	326	*11,7*	411	*14,3*	400	*15,7*
100 000 und mehr	2	*0,1*	4	*0,1*	0	*0,2*
Zusammen	**2 778**	***100***	**2 882**	***100***	**2 500**	***100***

Fußnote siehe nächste Seite

Fortsetzung Seite 137

Noch: **159. Betriebe mit Truthühnerhaltung nach Bestandsgrößenklassen**

Bestand von...bis... Truthühnern	Zahl	Anteil der Bestands-größen-klassen in %	Zahl	Anteil der Bestands-größen-klassen in %	Zahl	Anteil der Bestands-größen-klassen in %
	1999		2003		2005	
			Zahl der Truthühner in 1 000			
1 - 49	17,4	*0,2*	17,9	*0,2*	15,1	*0,1*
50 - 99	6,4	*0,1*	7,9	*0,1*	5,3	*0,0*
100 - 499	18,3	*0,2*	18,8	*0,2*	9,3	*0,1*
500 - 999	15,2	*0,2*	20,1	*0,2*	34,4	*0,3*
1 000 - 2 999	115,9	*1,4*	104,9	*1,0*	89,3	*0,8*
3 000 - 4 999	231,4	*2,8*	256,7	*2,4*	200,4	*1,9*
5 000 - 9 999	1 703,5	*20,5*	1 405,5	*13,3*	1 835,0	*17,3*
10 000 - 99 999	5 923,5	*71,2*	8 083,8	*76,2*	7 721,5	*72,8*
100 000 und mehr	283,9	*3,4*	688,7	*6,5*	700,9	*6,6*
Zusammen	**8 315,3**	***100***	**10 604,3**	***100***	**10 611,1**	***100***
			Zahl der Truthühner je Betrieb			
Zusammen	**2 993,3**	.	**3 679,5**	.	**4 189,1**	.

Anm.: Ergebnisse der Landwirtschaftszählung 1999 sowie der Agrarstrukturerhebungen 2003 und 2005.

Q u e l l e: StBA, BMELV (425).

C

160. Pferdebestand

1 000 St

3102400

Jahr[1)]	Ponys und Kleinpferde (unter 148 cm Stockmaß)[2)]	Pferde[2)] unter 1 Jahr	Pferde[2)] 1 - 3 Jahre	Pferde[2)] 3 - 14 Jahre	Pferde[2)] 14 u. mehr Jahre	Insgesamt
1990	126	30	58	230	47	**491**
1992	134	35	64	242	55	**531**
1994	156	39	73	265	66	**599**
1996	171	37	77	291	76	**652**
1999[3)]	.			.		**476**
2001	134			372		**506**
2003	117	24	57	253	74	**525**
2005	.	.	.	.	.	**500**

1) Die Bestände an Pferden werden nur alle zwei Jahre gezählt. Zählung bis 1996 zum 3. Dez., ab 1999 zum 3. Mai. - 2) Ab 1999 ist die Vergleichbarkeit aus methodischen Gründen eingeschränkt, da in Baden-Württemberg und Bayern Daten aus dem Integrierten Verwaltungs- und Kontrollsystem (InVeKoS) einbezogen wurden, dessen Merkmalskatalog für einige Nutzungskategorien von dem der Viehzählung abweicht; für diese Länder werden daher die betreffenden Kategorien zusammengefasst. - 3) Ab 1999 Vergleichbarkeit mit früheren Jahren aus methodischen Gründen eingeschränkt; siehe Vorbemerkungen Seite 123.

Q u e l l e: StBA, BMELV (425).

161. Großvieheinheiten, Futterflächen und Viehbesatz

3102500

Merkmal	1992	1998	1999	2000	2001	2002	2003	2004	2005	2006
Viehbestände[3] in 1 000 GV[4]										
Rinder	11 240	10 576	10 507	10 278	10 404	9 968	9 748	9 444	9 278	9 084
Schafe	210	.	225	224	227	222	223	222	216	208
Pferde	490	.	440	.	469	.	498	.	450	.
Raufutterfresser o. Pferde	11 450	.	10 731	10 503	10 631	10 190	9 971	9 666	9 494	9 292
Raufutterfresser zusammen	11 940	.	11 172	.	11 100	.	10 469	.	9 944	.
Schweine	3 044	2 978	2 971	2 900	2 919	2 920	2 985	2 869	3 014	2 970
Geflügel	416	.	473	.	488	.	494	.	482	.
Insgesamt	**15 400**	**.**	**14 616**	**.**	**14 508**	**.**	**13 948**	**.**	**13 441**	**.**
dar. ohne Pferde u. Geflügel	14 494	.	13 702	13 402	13 551	13 110	12 957	12 535	12 508	12 261
Futterfläche in Mill. ha										
Hauptfutterfläche[1]	7,17	7,06	6,84	6,68	6,61	6,52	6,57	6,64	6,74	6,85
Zusatzfutterfläche[2]	0,96	0,68	0,65	0,61	0,60	0,62	0,60	0,54	0,52	0,46
Insgesamt	**8,13**	**7,74**	**7,48**	**7,29**	**7,21**	**7,14**	**7,17**	**7,18**	**7,26**	**7,30**
Futterfläche in ha je GV Raufutterfresser (RGV)										
Hauptfutterfläche	0,60	.	0,61	.	0,60	.	0,63	.	0,68	.
Zusatzfutterfläche	0,08	.	0,06	.	0,05	.	0,06	.	0,05	.
Insgesamt	**0,68**	**.**	**0,67**	**.**	**0,65**	**.**	**0,68**	**.**	**0,73**	**.**
Landwirtschaftlich genutzte Fläche und Viehbesatz je Flächeneinheit										
Landw. genutzte Fläche in Mill. ha	16,95	17,37	17,15	17,07	17,04	16,97	17,01	17,02	17,04	16,95
GV je 100 ha landw. genutzter Fläche	91	.	85	.	85	.	82	.	79	.

1) Dauergrünland, Ackerfutterbau, Futterhackfrüchte. - 2) Zwischenfrüchte zur Futtergewinnung, Zuckerrübenfläche. - 3) Vieh zählung bis 1997 zum 3. Dez., 1998 zum 3. Nov.; ab 1999 zum 3. Mai, Vergleichbarkeit mit den Vorjahren eingeschränkt - Siehe auch Vorbemerkungen Seite 123. - 4) Umrechnungsschlüssel: siehe Tabelle 136. Q u e l l e: StBA, BMELV (425).

162. Zahl der Tierärztinnen und Tierärzte

Stand: 31. Dezember

3103100

Merkmal	1995	1999	2000	2001	2002	2003	2004	2005	2006
Tierärztlich Tätige	18 683	20 384	20 943	21 464	21 931	22 416	22 704	23 077	23 773
davon									
Praktizierende Tierärzte	9 046	10 022	10 247	10 387	10 475	10 568	10 713	11 072	11 358
Praxisassistenten und -vertreter und bei lw. Genossenschaften Tätige[1]	2 927	3 599	3 854	3 980	4 137	4 412	4 565	4 652	4 973
Veterinärverwaltung	1 887	1 803	1 782	1 930	2 048	2 069	2 079		
Institute[2]	1 222	1 232	1 228	1 239	1 229	1 197	1 176	1 607[3]	1 563[3]
Hochschulen u. Universitäten	1 220	1 197	1 250	1 240	1 308	1 346	1 368	3 486[4]	3 576[4]
Fleischuntersuchung	594	554	543	543	548	555	545		
Industrie	1 045	1 147	1 178	1 220	1 240	1 246	1 211	1 264	1 192
Bundeswehr	72	75	71	72	75	79	78	74	84
Tierärzte mit anderen vet.-med. Tätigkeiten	432	439	455	490	501	556	572	528	577
Tierärzte im Ausland	238	316	335	363	370	385	397	394	450
Nicht bzw. nicht mehr tierärztlich Tätige	8 249	9 289	9 339	9 433	9 530	9 702	9 976	10 445	10 486
davon									
berufsfremd tätige Tierärzte	738	835	864	888	872	852	845	852	835
Tierärzte ohne Berufsausübung	1 826	1 882	1 892	1 917	1 922	1 981	2 088	2 326	1 674
arbeitslose Tierärzte	593	884	882	856	847	839	910	617	1 091
Doktoranden	1 145	1 169	1 090	1 022	992	995	960	1 111	1 050
Tierärzte im Ruhestand	3 947	4 519	4 611	4 750	4 897	5 035	5 173	5 414	5 577
Tierärzte/ -innen insgesamt	**26 932**	**29 673**	**30 282**	**30 897**	**31 461**	**32 118**	**32 680**	**33 522**	**34 259**

1) 2005 ohne bei landwirtschaftlichen Genossenschaften Tätige. - 2) Nachfolgeinstitute des Bundesgesundheitsamtes, Bundesanstalten, Veterinäruntersuchungsämter, Tiergesundheitsämter, Tiergesundheitsdienste, Besamungsstationen und sonstige Institute. - 3) Beamtete Tierärzte. - 4) Angestellte Tierärzte.

Q u e l l e: Zentrale Tierärztedatei - Bundestierärztekammer, BMELV (425).

163. Tierseuchensituation

(Anzeigepflichtige Tierseuchen nach § 10 Tierseuchengesetz)

3102800

Seuchen	Anzahl der Neuausbrüche (Gehöfte)									
	1997	1998	1999	2000	2001	2002	2003	2004	2005	2006
Ansteckende Blutarmut der Einhufer	-	3	1	-	-	1	-	-	-	7
Aujezkysche Krankheit	24	14	9	6	-	-	-	-	-	-
Beschälseuche der Pferde	-	-	-	-	-	1	-	-	-	-
Bösartige Faulbrut der Bienen	477	479	410	442	287	397	270	257	302	170
BHV-1-Infektion	219	289	232	211	128	113	125	67	49	31
Brucellose der Rinder	5	2	1	2	-	-	-	-	-	-
Brucellose der Schafe und Ziegen	-	1	-	-	-	-	-	1	-	1
Brucellose der Schweine	2	1	1	-	-	1	-	1	-	1
Infektiöse Haematopoetische Nekrose der Salmoniden	11	6	9	6	11	13	11	7	12	-
Enzootische Leukose der Rinder	128	74	59	53	28	30	21	12	14	13
Geflügelpest	-	-	-	-	-	-	1	-	-	-
Milzbrand	-	-	-	2	-	-	-	-	-	-
Newcastle-Krankheit	-	-	-	-	-	-	-	-	-	-
Psittakose	343	282	216	187	177	143	184	162	139	83
Rauschbrand	13	12	9	18	14	7	11	15	15	47
Salmonellose der Rinder	262	222	227	189	195	258	232	151	107	117
Schweinepest	44	11	6	2	5	11	1	-	-	8
Tollwut (Zahl der Gemeinden)	32	32	39	75	24	13	18	28	39	11
TSE: Bovine Spongiforme Enzephalopathie (BSE)	2	-	-	7	125	106	54	65	32	16
TSE: Traberkrankheit bei Schafen und Ziegen (Scrapie)	1	2	1	-	3	16	23	43	27	24
Tuberkulose der Rinder	10	5	2	4	4	6	9	10	4	5
Virale Hämorrhagische Septikaemie der Forellen	44	48	71	28	38	59	45	22	36	35

Q u e l l e: BMELV 324.

C

164. Untersuchungen auf BSE und bestätigte Fälle

3102820

Zielgruppe	2004		2005		2006	
	Zahl der untersuchten Tiere	dar. mit positivem Befund	Zahl der untersuchten Tiere	dar. mit positivem Befund	Zahl der untersuchten Tiere	dar. mit positivem Befund
Verendet	226 685	23	223 190	16	221 076	7
Not-/krank geschlachtet	9 807	3	8 602	0	12 845	0
Tiere mit klinischen Erscheinungen vor der Schlachtung	44	0	40	0	32	1
Gesund geschlachtete Tiere	2 292 714	34	1 840 366	16	1 656 812	8
Getötete Tiere im Rahmen der BSE-Ausmerzung[1)]	1 312	2	1 019	0	306	0
Verdachtsfälle zur Bestätigung durch Laboruntersuchung	1 942	3	2 067	0	1 771	0
Insgesamt	**2 532 504**	**65**	**2 075 284**	**32**	**1 892 842**	**16**
dar. Zahl der positiven BSE-Fälle im Geburtsjahrgang:						
1990		0		0		0
1991		1		0		0
1992		0		0		0
1993		0		0		0
1994		2		0		0
1995		2		1		1
1996		9		3		0
1997		13		1		0
1998		10		5		1
1999		18		12		9
2000		10		8		5
2001		0		2		0

Anm.: BSE = Bovine Spongiforme Enzephalopathie bei in Deutschland geborenen Rindern. Mitte der 90-er Jahre (4 Fälle in 1994, 2 Fälle in 1997) waren in Deutschland bereits BSE-Fälle bei 5 aus dem Vereinigten Königreich und einem aus der Schweiz eingeführten Rind festgestellt worden. Im Jahr 2000 gab es erstmals 7 BSE-Fälle bei Rindern deutscher Herkunft; im Jahr 2001 waren es 125 Fälle, im Jahr 2002 106 Fälle und im Jahr 2003 54 Fälle.

1) Die Geburtskohorte, die Fütterungskohorte, Nachkommen, Tiere aus einem Bestand mit BSE.

Q u e l l e : BMELV 323.

XI. Tierische Erzeugung

V o r b e m e r k u n g e n : Die Angaben über die tierische Erzeugung basieren im Allgemeinen auf amtlichen Statistiken, die zum Teil durch Zuschätzungen ergänzt werden. Für die Berechnung des Fettgehaltes der erzeugten Milch (Tab. 167 und 168) wurde unterstellt, dass der durch die Marktordnungswaren-Meldeverordnung festgestellte durchschnittliche Fettgehalt der an Molkereien gelieferten Milch mit dem Fettgehalt der gesamten erzeugten Milch übereinstimmt.

Die Eiererzeugung wird in Betrieben ab 3 000 Hennenhaltungsplätzen im Rahmen der "amtlichen Geflügelstatistik" ermittelt und durch Zuschätzungen ergänzt.

165. Tierische Erzeugung

3110100

Tierart bzw. Erzeugnis[1)]	1991	2000	2001	2002	2003	2004	2005	2006[2)]
				1 000 St				
Großrinder zusammen	**7 442**	**4 069**	**4 089**	**4 121**	**3 828**	**4 012**	**3 531**	**4 273**
dav. Ochsen	46	1 826	1 980	1 937	1 800	1 885	1 551	1 574
Bullen	3 364							
Kühe	2 528	1 529	1 477	1 529	1 455	1 521	1 424	1 406
Färsen	1 504	714	632	655	573	606	556	578
Kälber	835	730	665	718	777	893	838	715
Schweine	44 639	40 500	40 261	40 568	40 527	42 095	42 898	47 617
Schafe und Ziegen	3 026	2 213	2 194	2 080	2 133	2 290	2 349	2 213
				1 000 t Schlachtgewicht				
Großrinder zusammen	**2 195**	**1 308**	**1 347**	**1 331**	**1 240**	**1 285**	**1 154**	**1 285**
dav. Ochsen	15	654	715	683	641	662	567	613
Bullen	1 118							
Kühe	682	451	448	461	437	454	429	441
Färsen	380	203	184	186	162	169	158	172
Kälber	79	61	56	54	56	64	62	58
Schweine	3 786	3 881	3 903	3 995	4 051	4 124	4 213	4 324
Schafe und Ziegen	63	45	46	44	46	50	52	44
Innereien	404	329	333	336	331	338	335	340
Geflügel	574	923	986	1 026	1 077	1 166	1 197	1 200
Sonstige Tiere[3)]	94	94	95	94	93	93	93	93
Fleisch insgesamt	**7 194**	**6 642**	**6 766**	**6 880**	**6 894**	**7 067**	**7 178**	**7 285**
				1 000 t				
Kuhmilch	29 063	28 331	28 191	27 874	28 533	28 245	28 453	27 995
Eier	932	901	885	867	825	813	795	804

1) Bei Tieren und Fleisch Bruttoeigenerzeugung = Sämtliche im Inland erzeugten Tiere, unabhängig von der Schlachtung im In- oder Ausland. - 2) Vorläufig. - 3) Pferde, Wild, Kaninchen.

Q u e l l e: BLE, BMELV (425).

C

166. Betriebe und Kuhbestände unter Milchleistungskontrolle

3110200

Merkmal	Einheit	1991	1995	2000	2002	2003	2004	2005	2006
Der Milchleistungskontrolle angeschlossene Betriebe[1)]	1 000 St	107	100	83	79	76	74	72	69
Kühe	1 000 St	3 549	3 916	3 669	3 588	3 625	3 587	3 506	3 413
Kühe je Betrieb	St	33	39	44	45	47	48	49	50
Kühe in % aller vorhandenen Kühe[2)]	%	*63,0*	*74,9*	*80,4*	*81,1*	*83,1*	*83,8*	*82,8*	*83,8*

1) Stand 30. September. - 2) Bezogen auf die Viehzählung November/Dezember; ab 2000 auf die Viehzählung im Mai.

Q u e l l e: Arbeitsgemeinschaft Deutscher Rinderzüchter e.V., BLE, BMELV (425).

167. Leistungen der kontrollierten Milchkühe und der Kühe insgesamt

3110300

Merkmal	Einheit	1991	1995	2000	2002	2003	2004	2005	2006
Kühe unter Milchleistungskontrolle[1)]									
Kuhbestand JD	1 000 St	3 299	3 852	3 669	3 594	3 593	3 582	3 528	3 419
Milchleistung je Kuh	kg/Jahr	5 726	6 084	7 019	7 231	7 355	7 407	7 636	7 747
Fettgehalt der Milch	%	*4,21*	*4,26*	*4,21*	*4,19*	*4,16*	*4,21*	*4,16*	*4,15*
Eiweißgehalt der Milch	%	*3,36*	*3,42*	*3,43*	*3,43*	*3,44*	*3,45*	*3,44*	*3,42*
Milchfettleistung je Kuh	kg/Jahr	241	259	296	303	306	312	318	322
Eiweißleistung je Kuh	kg/Jahr	192	208	241	248	253	256	263	265
Kühe insgesamt[1)]									
Kuhbestand JD	1 000 St	5 966	5 245	4 614	4 425	4 361	4 303	4 229	4 100
Milchleistung je Kuh	kg/Jahr	4 899	5 470	6 127	6 295	6 393	6 563	6750	6820
Fettgehalt der Milch	%	*4,18*	*4,24*	*4,24*	*4,19*	*4,18*	*4,23*	*4,17*	*4,21*
Eiweißgehalt der Milch	%	*3,34*	*3,40*	*3,42*	*3,41*	*3,42*	*3,44*	*3,42*	*3,44*
Milchfettleistung je Kuh	kg/Jahr	205	232	260	264	267	278	281	287
Eiweißleistung je Kuh	kg/Jahr	164	186	209	214	219	225	231	235

1) Oktober des Vorjahres bis September des Berichtsjahres.

Q u e l l e: Arbeitsgemeinschaft Deutscher Rinderzüchter e.V., BLE, BMELV (425).

168. Erzeugung von Kuhmilch

3110400

Merkmal	Einheit	1991	1995	2001	2002	2003	2004	2005	2006
Milchkuhbestand JD	1 000 St	6 017	5 274	4 538	4 444	4 365	4 289	4 208	4 088
Milchleistung je Kuh	kg/Jahr	4 830	5 427	6 213	6 272	6 537	6 585	6 761	6 849
Milcherzeugung	1 000 t	**29 063**	**28 621**	**28 191**	**27 874**	**28 533**	**28 245**	**28 453**	**27 995**
Fettgehalt der Milch	%	*4,18*	*4,25*	*4,23*	*4,20*	*4,19*	*4,22*	*4,17*	*4,21*
Eiweißgehalt der Milch	%	*3,34*	*3,40*	*3,42*	*3,42*	*3,43*	*3,43*	*3,42*	*3,44*
Milchfettleistung je Kuh	kg/Jahr	202	231	263	263	274	278	282	288
Eiweißleistung je Kuh	kg/Jahr	161	185	213	214	224	226	231	236
Erzeugung von									
Milchfett	1 000 t	1 216	1 216	1 194	1 170	1 195	1 191	1 185	1 179
Milcheiweiß	1 000 t	970	973	965	953	978	969	973	964

Q u e l l e: StBA, BLE, BMELV (425).

169. Eingelegte Bruteier und geschlüpfte Küken

1 000 Stück[1)]

a. Eingelegte Bruteier

3110500

Jahr	Zur Erzeugung von						
	Hühnerküken der				Enten-küken	Gänse-küken	Truthühner-küken[2)]
	Legerassen		Mastrassen				
	zur Zucht und Vermehrung	zum Gebrauch	zur Zucht und Vermehrung	zum Gebrauch			
1991	7 042	117 011	14 966	359 665	13 986	938	24 202
1995	8 968	114 077	7 788	383 026	18 324	1 432	29 409
1996	9 689	114 816	8 569	392 668	16 679	1 215	30 493
1997	10 190	113 849	10 059	402 848	17 327	1 379	35 023
1998	10 450	109 406	10 148	410 455	16 905	1 451	38 149
1999	11 419	109 266	2 735	418 301	18 026	1 636	40 513
2000	12 012	116 994	97	427 146	19 210	1 826	44 524
2001	14 512	119 191	296	438 200	21 187	1 771	51 019
2002	14 366	114 451	-	459 091	23 327	1 796	51 592
2003	12 826	131 757	-	513 402	28 504	1 823	51 260
2004	15 415	110 365	-	531 356	25 225	1 774	51 271
2005	16 519	107 220	.	536 657	30 564	1 513	53 108
2006	13 304	105 358	.	575 561	30 794	1 407	51 997

b. Geschlüpfte Küken

Jahr	Hühnerküken				Enten-küken	Gänse-küken	Truthühner-küken[2)]
	Legerassen		Mastrassen				
	weibliche Zucht- und Vermehrungs-küken	Gebrauchs-lege-küken	weibliche Zucht- und Vermehrungs-küken	männliche u. weibliche Gebrauchs-schlacht-küken			
1991	2 398	44 051	5 701	283 895	10 367	588	17 228
1995	2 653	44 654	2 532	306 014	12 818	841	21 490
1996	2 898	46 107	2 775	315 141	12 636	757	22 645
1997	3 015	44 275	2 847	320 724	13 093	874	26 869
1998	3 639	43 152	3 276	330 813	12 801	908	28 544
1999	3 804	42 606	1 055	338 222	14 276	1 002	29 908
2000	3 708	45 660	24	349 339	15 224	1 109	33 590
2001	4 363	47 013	74	355 009	16 461	1 130	37 923
2002	4 254	44 756	-	370 408	17 798	1 196	38 557
2003	3 559	51 082	-	415 106	21 476	1 155	38 208
2004	4 688	42 563	-	437 537	18 448	1 085	39 639
2005	5 081	41 001	.	425 246	22 839	955	40 823
2006	4 525	41 500	.	448 176	23 583	816	38 583

1) In Brütereien mit einem Fassungsvermögen der Brutanlagen von mindestens 1 000 Eiern ausschließlich des Schlupfraumes. -
2) Ab 2004 Trut- einschließlich Perlhühnerküken.

Q u e l l e: StBA, BMELV (425).

C

170. Erzeugung von Eiern

3110600

Gliederung	1991	2000	2001	2002	2003	2004	2005	2006[1)]
Legehennenbestand und Legeleistung								
Jahresdurchschnitts-bestand (Mill. St)	58,4	50,3	49,7	48,4	45,5	44,3	43,5	43,3
Legeleistung je Henne (in Stück)	259	276	275	275	277	279	278	281
Erzeugung in Mill. St								
Konsumeier-erzeugung	15 128	13 900	13 683	13 308	12 588	12 353	12 064	12 137
Bruteiererzeugung	397	639	597	675	724	759	765	830
Gesamteiererzeugung	15 525	14 539	14 281	13 984	13 312	13 112	12 830	12 967
Verluste	151	139	137	133	126	124	121	121
Verwendbare Erzeugung	15 374	14 400	14 144	13 851	13 168	12 988	12 709	12 846
Erzeugung in 1 000 t								
Konsumeier-erzeugung	908	862	848	825	780	766	748	752
Bruteiererzeugung	24	40	37	42	45	47	47	51
Gesamteiererzeugung	932	901	885	867	825	813	795	804
Verluste	9	9	8	8	8	8	7	8
Verwendbare Erzeugung	922	893	877	859	818	805	788	796

1) Vorläufig. Q u e l l e: BLE, BMELV (425).

XII. Produktionsleistung der Landwirtschaft

V o r b e m e r k u n g e n: Die Benutzung der G e t r e i d e e i n h e i t (G E) als gemeinsamer Nenner (Tab. 171) sowohl bei der Brutto-Bodenproduktion als auch bei der Nahrungsmittelproduktion und der Netto-Nahrungsmittelproduktion ermöglicht eine Zusammenfassung der einzelnen Erzeugnisse zu einem Gesamtwert. Die Getreideeinheit ist eine Kennzahl, die in Abhängigkeit von der Verwendungsstruktur des landwirtschaftlichen Erzeugnisses in der Fütterung das Energielieferungsvermögen eines Erzeugnisses im Verhältnis zum errechneten Energielieferungsvermögen von Futtergerste wiedergibt. Die tierischen Erzeugnisse werden nicht nach ihrem eigenen Nettoenergiegehalt, sondern nach dem Nettoenergiegehalt des Futters bewertet, das durchschnittlich zu ihrer Erzeugung erforderlich ist.

171. Getreideeinheitenschlüssel

3120100

Erzeugnis	Getreideeinheiten in dt[1)]	Erzeugnis	Getreideeinheiten in dt[1)]
I. Pflanzliche Erzeugnisse			
1 dt Weizen	1,07	1 dt Sonstige Hauptfutterfrüchte	0,60
1 dt Gerste	1,00	1 dt Zwischenfrucht (Raps)	0,11
1 dt Roggen	1,01		
1 dt Hafer	0,85	1 dt Getreidestroh	0,10
1 dt Mais	1,10	1 dt Klee-, Luzerneheu	0,68
1 dt Hirse	0,84	1 dt Futterrübenblatt	0,11
1 dt Reis	0,92	1 dt Zuckerrübenblatt	0,13
1 dt Ackerbohnen	0,92	1 dt Maniok	1,05
1 dt Bohnen	0,86	1 dt Maiskleberfutter	0,82
1 dt Erbsen	1,04	1 dt Kleie, insgesamt	0,72
		1 dt Zitrustrester	0,93
1 dt Kartoffeln	0,22	1 dt Trockengrünmehl-Luzerne	0,68
1 dt Zuckerrüben	0,27	1 dt Pflanzliche Fette	2,80
1 dt Futterrüben	0,12		
		1 dt Sojaschrot	0,95
1 dt Körnerraps	2,46	1 dt Erdnußschrot	0,88
1 dt Sonnenblumen	2,60	1 dt Kokos-/Kopraschrot	0,80
1 dt Faserlein	1,00	1 dt Leinsaatschrot	0,87
1 dt Hanf	1,00	1 dt Baumwollsaatschrot	0,76
1 dt Grassamen	4,38	1 dt Sonnenblumenschrot	0,76
1 dt Klee-/Luzernesamen	5,80	1 dt Palmkernschrot	0,82
		1 dt Rapsschrot	0,80
1 dt Gemüse allgemein	0,57	1 dt Maiskeimschrot	0,90
1 dt Weißkohl	0,25	1 dt Sonstige Ölschrote	0,70
1 dt Möhren	0,38		
1 dt Spargel	2,00	1 dt Schwimmgerste	0,49
		1 dt Malzkeime	0,78
1 dt Obst	0,86	1 dt Biertreber	0,16
1 dt Baumobst	0,81	1 dt Bierhefe	0,84
1 dt Strauchobst	1,59	1 dt Kartoffelschlempe, frisch	0,04
1 dt Erdbeeren	1,50	1 dt Getreideschlempe frisch	0,03
		1 dt Kartoffelpülpe frisch	0,12
1 dt Hopfen	7,38	1 dt Kartoffelpülpe, abgepreßt	.
1 dt Tabak	2,66		
1 hl Weinmost	1,29	1 dt Zuckerrohrmelasse	0,69
1 ha Blumen	135,00	1 dt Zuckerrübenmelasse	0,80
1 ha Ziergehölze	135,00	1 dt Zuckerrübenschnitzel	0,98
		1 dt Trockenschnitzel	0,89
1 dt Heu von Dauergrünland	0,43		
1 dt Silomais	0,18		
II. Tierische Erzeugnisse			
Lebendgewicht			
1 dt Rinder aller Altersklassen	5,90	1 dt Vollmilch	0,86
1 dt Neugeborenes Kalb	4,10	1 dt Vollmilch (zur Verfütterung)	0,24
1 dt Viermonatiges Kalb	3,60	1 dt Schaf- und Ziegenmilch	0,70
1 dt 18monatige Färse	5,80	1 dt Eier	2,57
1 dt 27monatige Färse	7,10	1 dt Schmutzwolle	1,90
1 dt Milchkuh	6,70		
1 dt Mastbulle	5,10	1 dt Magermilch	0,11
1 dt Mastbulle (intensive Mast)	4,80	1 dt Molke	0,07
1 dt Mastbulle (Weidemast)	5,20	1 dt Molkepulver	1,04
1 dt Mastochse	6,40	1 dt Magermilchpulver	1,09
1 dt Mastfärse	6,00	1 dt Buttermilchpulver	1,10
1 dt Mastkalb	2,70		
1 dt Schwein	3,50	1 dt Futterknochenschrot	0,45
1 dt Mastschwein	3,50	1 dt Fleischfuttermehl	1,18
1 dt Muttersau	3,30	1 dt Tierkörpermehl	1,03
1 dt Schaf	8,40	1 dt Fleischknochenmehl	0,76
1 dt Geflügel	2,70	1 dt Blutmehl	0,80
1 dt Mastpute	2,96	1 dt Fischmehl	1,09
1 dt Huhn	2,65	1 dt Fischpreßsaft getrocknet	0,89
1 dt Masthuhn	2,32	1 dt Tierische Fette	2,42
1 dt Legehenne	4,94		

1) Aus J. Becker: Aggregation in landwirtschaftlichen Gesamtrechnungen über physische Maßstäbe, Gießen 1988 und eigene Berechnungen.

Q u e l l e: BMELV 425.

C

172. Brutto-Bodenproduktion in Getreideeinheiten

1 000 t

3120200

Erzeugnis	1999/00	2000/01	2001/02	2002/03	2003/04	2004/05	2005/06	2006/07[1)]
Marktfrüchte ohne Sonderkulturen								
Getreide	46 131	47 173	51 759	43 391	41 486	52 039	48 673	45 894
Hülsenfrüchte	800	566	764	601	607	693	428	457
Ölfrüchte	11 099	9 131	10 510	9 621	9 147	13 137	12 618	13 305
Kartoffeln	2 545	2 902	2 531	2 445	2 181	2 870	2 557	2 207
Zuckerrüben	7 444	7 525	6 677	7 235	6 403	7 333	6 827	5 603
Marktfrüchte ohne Sonderkulturen zusammen	**68 018**	**67 298**	**72 241**	**63 293**	**59 825**	**76 108**	**71 103**	**67 466**
Sonderkulturen								
Gemüse (einschl. Hausgärten und Champignons)	2 200	2 246	2 161	2 115	2 126	3 068	3 048	2 334
Obst[2)]	1 592	1 680	1 465	1 342	1 248	1 135	943	943
Wein (10 000 hl)	1 601	1 313	1 158	1 307	1 069	1 309	1 178	1 169
Hopfen	206	216	234	239	187	245	254	210
Tabak	29	29	27	29	27	27	29	29
Blumen und Zierpflanzen	114	125	122	121	129	103	111	124
Sonderkulturen zusammen	**5 742**	**5 610**	**5 167**	**5 152**	**4 786**	**5 887**	**5 563**	**5 174**
Futterfrüchte								
Klee und Luzerne	1 275	1 165	1 109	1 081	733	1 074	1 204	1 214
Wiesen und Weiden	18 612	19 247	18 911	18 868	14 265	17 974	18 524	17 220
Silomais	9 438	9 361	9 035	9 156	8 021	9 865	10 346	9 560
Sonst. Futterpflanzen im Hauptbau[3)]	276	213	213	197	168	221	180	185
Zwischenfrüchte	2 109	1 897	1 767	1 797	1 797	1 784	1 863	1 985
Stroh	4 036	4 088	4 535	3 847	3 443	4 527	4 012	3 861
Futterhackfrüchte	187	173	150	137	128	117	89	91
Rübenblätter	2 902	2 930	2 597	2 810	2 485	2 842	2 315	1 901
Zuckerrübenblatt	2 867	2 899	2 572	2 787	2 466	2 825	2 301	1 889
Futterrübenblatt	34	32	25	24	19	17	14	13
Futterfrüchte zusammen	**38 834**	**39 075**	**38 318**	**37 893**	**31 015**	**38 050**	**38 534**	**36 017**
Brutto-Bodenproduktion								
Insgesamt	**114 645**	**113 797**	**117 244**	**106 338**	**95 626**	**122 088**	**115 200**	**108 657**
dt Getreideeinheiten je ha LF	67	67	69	63	56	72	68	64

Anm.: Die Bruttobodenproduktion stellt die Bodenleistung ohne Rücksicht auf die Art ihrer Verwertung dar. Alle landwirtschaftlich genutzten Flächen sind mit ihren ermittelten oder geschätzten Werten einbezogen. Nach dem Getreideeinheitenschlüssel berechnet, siehe Glossar.

1) Vorläufig. - 2) Nur Marktobstbau einschl. Erdbeeren und Strauchobst ohne sonstigen Obstanbau. - 3) In den neuen Ländern einschließlich Grasanbau.

Q u e l l e: BMELV 425.

173. Landwirtschaftliche Erzeugung in Getreideeinheiten

Mill. t[1)]

3120400

Merkmal	1997/98	1998/99	1999/00	2000/01	2001/02	2002/03	2003/04	2004/05	2005/06[2)]
Brutto-Bodenproduktion	110,00	112,30	114,65	113,80	117,24	106,34	95,63	122,09	115,20
Nahrungsmittelproduktion									
pflanzlich	37,95	38,73	43,73	40,97	43,52	38,55	33,88	47,86	41,54
tierisch	61,27	62,15	62,75	62,42	62,91	62,69	61,38	65,36	65,14
insgesamt	**99,22**	**100,88**	**106,48**	**103,39**	**106,44**	**101,24**	**95,26**	**113,21**	**106,68**
Tier. Produktion aus eingeführten Futtermitteln	6,96	7,71	7,46	7,62	7,27	8,88	7,75	6,56	7,26
Netto-Nahrungsmittelproduktion									
tierisch	54,31	54,44	55,29	54,80	55,65	53,81	53,64	58,79	57,88
insgesamt	**92,26**	**93,17**	**99,02**	**95,77**	**99,17**	**92,36**	**87,52**	**106,65**	**99,42**

1) Nach dem Getreideeinheitenschlüssel, siehe Glossar. - 2) Vorläufig. Q u e l l e: BMELV 425.

C

174. Nahrungsmittelproduktion in Getreideeinheiten

1 000 t

3120500

Erzeugnis	1995/96	1999/00	2000/01	2001/02	2002/03	2003/04	2004/05	2005/06[1)]
Pflanzliche Erzeugung								
Getreide	17 711	22 563	21 483	23 857	19 337	16 329	24 676	19 874
Ölfrüchte	6 413	9 063	7 307	8 498	7 742	7 335	10 806	10 105
Hülsenfrüchte	47	72	53	104	128	38	50	40
Kartoffeln	1 674	1 900	2 048	1 933	1 905	1 936	2 361	2 273
Zuckerrüben	5 501	5 807	5 911	5 353	5 746	4 782	5 828	5 403
Obst (Frisch- und Schalenobst)[2)]	791	1 180	1 284	1 087	899	902	1 086	931
Gemüse	1 293	1 551	1 589	1 521	1 489	1 489	1 732	1 708
Wein in 10 000 hl	1 089	1 595	1 296	1 170	1 301	1 067	1 317	1 206
Pflanzliche Erzeugnisse zusammen	**34 518**	**43 731**	**40 972**	**43 524**	**38 545**	**33 880**	**47 858**	**41 540**
Tierische Erzeugnisse[3)]								
Kalbfleisch	315	307	312	222	218	225	295	278
Rindfleisch	16 416	14 715	14 245	14 476	14 157	11 847	14 463	13 196
Schweinefleisch	15 425	18 017	17 584	17 798	18 186	18 466	19 586	20 317
Geflügel	2 252	2 844	3 193	3 415	3 551	3 740	4 068	4 220
Schaf- und Ziegenfleisch	698	766	789	826	752	812	863	890
Pferdefleisch	40	55	58	71	51	44	39	39
Sonstiges Fleisch	962	955	959	958	961	960	963	962
Kuhmilch	23 019	22 923	23 060	22 973	22 689	23 295	23 117	23 320
Schaf- und Ziegenmilch	6	9	13	13	13	0	0	0
Eier	2 069	2 159	2 205	2 161	2 113	1 996	1 962	1 917
Tierische Erzeugnisse zusammen	**61 203**	**62 749**	**62 418**	**62 913**	**62 690**	**61 384**	**65 356**	**65 139**
davon aus eingeführten Futtermitteln	9 186	7 462	7 620	7 267	8 879	7 748	6 564	7 263
Tierische Erzeugnisse ohne eingeführte Futtermittel	**52 017**	**55 287**	**54 798**	**55 646**	**53 811**	**53 636**	**58 792**	**57 876**
Nahrungsmittelproduktion								
Insgesamt	**95 721**	**106 480**	**103 389**	**106 437**	**101 236**	**95 264**	**113 213**	**106 679**
Netto-NMP insges.	**86 651**	**99 018**	**95 769**	**99 170**	**92 357**	**87 516**	**106 649**	**99 416**

Anm.: Die Nahrungsmittelproduktion ist definiert als Summe der landwirtschaftlichen Erzeugung, die als Nahrungsmittel verwendet wird oder als Rohstoff für die gewerbliche Verarbeitung dient. Ohne Futtermittel, die bei der Verarbeitung anfallen.
1) Vorläufig. - 2) Nur Marktobstbau. - 3) Jeweils Kalenderjahresergebnisse; 1995/96 = 1995 usw.. Q u e l l e: BMELV 425.

XIII. Gesamtrechnung für den Bereich Landwirtschaft

V o r b e m e r k u n g e n : Die Gesamtrechnung für den Bereich Landwirtschaft (einschl. Garten- und Weinbau, ohne Forstwirtschaft und Fischerei) ist nach den Regeln des Europäischen Systems Volkswirtschaftlicher Gesamtrechnungen (ESVG) (vgl. schematische Darstellung) aufgestellt. Die folgenden Übersichten über die Aggregate der Entstehungsseite dieser Gesamtrechnung (Produktionswert, Vorleistungen und Wertschöpfung) sind um Tabellen über Bruttoanlageinvestitionen und Löhne ergänzt.

Die genannten Größen werden detailliert für den Wirtschaftsbereich Landwirtschaft ermittelt. Die Erzeugung landwirtschaftlicher Produkte in privaten Haushalten fällt nicht in den Wirtschaftsbereich Landwirtschaft und wird daher in der Landwirtschaftlichen Gesamtrechnung ausgeklammert. Die Abgrenzung der Landwirtschaft in der Landwirtschaftlichen Gesamtrechnung (LGR) unterscheidet sich geringfügig von der Abgrenzung der Landwirtschaft in den Volkswirtschaftlichen Gesamtrechnungen.

Die Output- und Inputgrößen sind mit Erzeugerpreisen ab Hof (Erlöspreisen), Herstellungs- oder Anschaffungspreisen jeweils o h n e Umsatzsteuer bewertet.

Als Quellen für die Gesamtrechnung dienen die landwirtschaftlichen und andere amtliche Bundesstatistiken sowie die Geschäftsstatistiken des BMELV. Weitere Angaben stammen aus den Ergebnissen der Testbuchführung und von Wirtschaftsverbänden.

Methode der LGR nach ESVG 95	
Produktionswert zu Erzeugerpreisen	
+	Gütersubventionen
-	Gütersteuern
=	Produktionswert zu Herstellungspreisen
-	Vorleistungen
=	Bruttowertschöpfung zu Herstellungspreisen
-	Abschreibungen
=	Nettowertschöpfung zu Herstellungspreisen
+	Sonstige Subventionen
-	Sonstige Produktionssteuern
=	*Nettowertschöpfung zu Faktorkosten*

175. Verkaufserlöse der Landwirtschaft im Vergleich zum Umsatz des Produzierenden Gewerbes

2006

Mrd. €

3130100

Wirtschaftszweige des Produzierenden Gewerbes[1)]	Umsatz[2)]	Land- und Forstwirtschaft	Verkaufserlöse[2)3)]
Bergbau	15,3	Landwirtschaft	32,3
Verarbeitendes Gewerbe	1 573,2	davon:	
dar.: Herst. von land- und forstwirtschaftlichen Maschinen	8,0	Pflanzliche Erzeugnisse	13,1
Herst. von Maschinen für Ernährungsgewerbe und Tabakverarbeitung	4,1	Tierische Erzeugnisse	19,2
Holzgewerbe	18,0		
Ernährungsgewerbe	138,2		
Tabakverarbeitung	19,6		

1) Industrie und Produzierendes Handwerk; Betriebe von Unternehmen mit im allgemeinen 20 und mehr Beschäftigten. - 2) Ohne Umsatzsteuer. - 3) Vorläufig.

Q u e l l e: StBA, BMELV (425/426).

176. Verkaufserlöse der Landwirtschaft nach Erzeugnissen

Mill. €

3130200

Erzeugnis	2001	2002	2003	2004	2005	2006[1)]
Weichweizen	2 047	1 858	1 870	1 818	1 810	1 962
Hartweizen	4	4	4	5	7	6
Roggen	425	300	230	232	178	212
Brau- und Brenngerste	241	198	215	219	158	153
Futtergerste	619	456	427	540	536	573
Hafer	43	37	41	41	33	35
Körnermais	221	241	268	237	237	248
sonstiges Getreide	153	135	111	131	110	102
Getreide zusammen	**3 752**	**3 228**	**3 166**	**3 224**	**3 069**	**3 290**
Speisekartoffeln	919	793	743	563	539	715
Industriekartoffeln	184	183	146	187	134	199
Kartoffeln zusammen	**1 103**	**975**	**889**	**750**	**674**	**914**
Eiweißpflanzen	47	28	29	37	26	28
Zuckerrüben	1 207	1 237	1 171	1 304	1 177	676
Ölsaaten	893	827	823	953	989	1 176
Gemüse	1 264	1 137	1 228	1 353	1 526	1 672
Champignons	120	108	115	115	124	124
Obst	548	646	751	911	741	841
Weinmost/Wein	1 132	1 202	1 219	1 229	1 231	1 231
Hopfen	109	100	87	169	173	142
Tabak	40	38	36	33	30	28
Blumen und Zierpflanzen	1 512	1 480	1 410	1 402	1 440	1 510
Baumschulerzeugnisse	1 109	1 139	1 149	1 256	1 186	1 145
Sonstige pflanzliche Erzeugnisse	218	263	256	242	245	336
Pflanzliche Erzeugnisse zus.	**13 052**	**12 408**	**12 329**	**12 978**	**12 632**	**13 113**
Rinder	2 181	2 413	2 271	2 493	2 607	2 946
Kälber	172	165	173	196	189	235
Schweine	6 029	4 915	4 849	5 662	5 720	6 118
Geflügel	914	877	926	1 006	1 068	1 117
sonstige Tiere	165	184	181	125	156	158
Pferde	10	7	6	5	4	4
Schafe	165	157	157	161	167	167
Milch	9 295	8 403	8 193	8 043	8 132	7 939
Eier	934	854	805	498	471	535
Sonstige tierische Erzeugnisse	23	14	26	27	22	21
Tierische Erzeugnisse zus.	**19 887**	**17 988**	**17 587**	**18 215**	**18 536**	**19 241**
Landwirtschaftliche Erzeugnisse insgesamt	**32 939**	**30 397**	**29 916**	**31 193**	**31 168**	**32 354**

1) Vorläufig.

Q u e l l e: BMELV 426.

C

177. Produktionswert der Landwirtschaft

2006

Mill. €

3130300

Erzeugnis	Innersektoraler Verbrauch[1]	Verkäufe einschl. Ausfuhr[2], Verarbeitung durch den Produzenten	Bestandsveränderungen[3]	Produktionswert insgesamt[4]
Getreide	1 581	3 308	- 190	4 699
dav.: Weizen	575	1 975	- 66	2 484
Roggen	73	212	- 3	282
Gerste	540	733	- 56	1 217
Hafer	69	35	- 12	92
Körnermais	186	250	- 33	403
Sonstiges Getreide	139	103	- 21	221
Ölsaaten und Ölfrüchte	8	1 188	23	1 219
Eiweißpflanzen (Hülsenfrüchte)	16	28		44
Kartoffeln	122	914		1 037
Zuckerrüben	-	676		676
Futterpflanzen	4 313	2	- 226	4 089
Gemüse	28	1 796		1 824
Obst	75	841		916
Weinmost/Wein	-	1 182		1 182
Blumen und Zierpflanzen	-	1 510		1 510
Baumschulerzeugnisse	-	1 145		1 145
Sonstige pflanzliche Erzeugnisse	-	514		514
Pflanzliche Erzeugung	**6 144**	**13 103**	**- 394**	**18 853**
Rinder	51	3 252	- 175	3 128
Schweine	69	5 856	- 25	5 900
Pferde	-	89		89
Schafe	7	151		158
Geflügel	29	1 275		1 304
Sonstige Tiere	214	161		381
Milch	35	7 895		7 930
Eier	8	560		573
Sonstige tierische Erzeugnisse	-	21		21
Tierische Erzeugnisse	**412**	**19 260**	**- 200**	**19 484**
Erzeugung landwirtschaftlicher Güter	6 555	32 583	- 593	38 337
Landwirtschaftliche Dienstleistungen[5]				1 566
Landwirtschaftliche Erzeugung insgesamt				39 903
Nichtlandwirtschaftliche Nebentätigkeiten				168
Landwirtschaftlicher Wirtschaftsbereich insg				**40 071**

1) Einschließlich Eigenverbrauch. - 2) Verkäufe von Lebendvieh ins Ausland. - 3) Vorratsveränderungen und Anlageveränderungen. - 4) Herstellungspreise ohne Mehrwertsteuer, einschließlich Ausgleichszahlungen und sonstigen Gütersubventionen, abzüglich Gütersteuern. - 5) Lohnarbeit und Neuanpflanzungen. Q u e l l e: BMELV 426.

178. Produktionswert des Bereichs Landwirtschaft

a. In jeweiligen Preisen[1)]

Kalenderjahre

Mill. €

3130400

Erzeugnis	2001	2002	2003	2004	2005	2006[2)]
Getreide	8 140	7 074	6 947	7 927	4 217	4 699
dar.: Ausgleichszahlungen	2 843	2 795	2 772	2 833	0	0
Ölsaaten	1 273	1 183	1 209	1 441	980	1 219
dar.: Ausgleichszahlungen	384	365	359	409	0	0
Eiweißpflanzen	181	149	150	131	51	44
dar.: Ausgleichszahlungen	88	82	82	62	0	0
Kartoffeln	1 175	1 034	1 003	901	716	1 037
Zuckerrüben	1 079	1 138	1 076	1 163	1 020	676
Futterpflanzen	4 068	4 255	3 406	4 332	4 237	4 089
Gemüse	1 409	1 267	1 364	1 490	1 676	1 824
Obst	693	803	891	1 026	808	916
Weinmost/Wein	1 132	1 202	1 219	1 229	1 231	1 182
Blumen und Zierpflanzen	1 512	1 480	1 410	1 402	1 440	1 510
Baumschulerzeugnisse	1 109	1 139	1 134	1 256	1 186	1 145
Sonstige pflanzliche Erzeugnisse	376	409	387	453	456	514
Pflanzliche Erzeugnisse zus.	**22 147**	**21 132**	**20 195**	**22 752**	**18 018**	**18 853**
Rinder	2 916	3 154	3 076	3 320	2 723	2 858
dar.: Tierprämien	606	704	704	767	0	0
Kälber	182	196	246	291	274	270
Schweine	6 147	4 745	4 669	5 525	5 416	5 900
Geflügel	1 090	1 064	1 101	1 184	1 244	1 304
Sonstige Tiere	348	390	384	328	396	381
Pferde	75	54	70	52	91	89
Schafe	219	231	228	243	171	158
Milch	9 283	8 402	8 254	8 291	8 051	7 930
Eier	1 002	929	878	555	518	573
Sonstige tierische Erzeugnisse	23	14	26	27	22	21
Tierische Erzeugnisse zus.	**21 287**	**19 179**	**18 931**	**19 816**	**18 905**	**19 484**
Erzeugung landwirtschaftlicher Dienstleistungen	1 404	1 456	1 464	1 514	1 545	1 566
nicht landwirtschaftliche Nebentätigkeiten	137	79	106	130	190	168
Produktionswert[3)]	**44 974**	**41 846**	**40 697**	**44 211**	**38 659**	**40 071**

Fußnoten siehe nächste Seite

Fortsetzung Seite 152

C

Noch: **178. Produktionswert des Bereichs Landwirtschaft**
b. In Preisen zum jeweiligen Vorjahr[1)]
Kalenderjahre
Mill. €

Erzeugnis	2001	2002	2003	2004	2005	2006[2)]
Getreide	8 339	7 112	7 074	5 443	4 615	3 992
dar.: Ausgleichszahlungen	2 836	2 476	2 795	0	0	0
Ölsaaten	1 492	1 167	1 183	1 226	984	1 023
dar.: Ausgleichszahlungen	746	352	365	0	0	0
Eiweißpflanzen	186	145	149	78	64	42
dar.: Ausgleichszahlungen	100	71	82	10	7	0
Kartoffeln	798	1 124	1 034	1 257	694	625
Zuckerrüben	1 064	1 169	1 138	1 230	1 087	826
Futterpflanzen	4 484	4 074	4 255	4 321	4 366	3 855
Gemüse	1 263	1 378	1 267	1 544	1 443	1 673
Obst	593	697	803	1 039	889	781
Weinmost/Wein	1 071	1 196	1 202	1 229	1 231	1 171
Blumen und Zierpflanzen	1 457	1 403	1 531	1 487	1 330	1 510
Baumschulerzeugnisse	901	1 149	1 139	1 256	1 251	1 145
Sonstige pflanzliche Erzeugnisse	410	427	409	389	450	504
Pflanzliche Erzeugnisse zus.	**22 059**	**21 042**	**21 184**	**20 498**	**18 404**	**17 678**
Rinder	3 528	2 770	3 154	2 412	2 343	2 680
dar.: Tierprämien	568	564	704	0	0	0
Kälber	210	177	196	297	258	241
Schweine	5 176	5 783	4 745	4 901	5 526	5 491
Geflügel	993	1 176	1 064	998	1 222	1 273
Sonstige Tiere	347	405	390	329	386	365
Pferde	74	120	54	46	55	101
Schafe	201	197	231	191	170	156
Milch	8 527	9 171	8 402	8 181	8 052	7 866
Eier	949	988	929	852	536	522
Sonstige tierische Erzeugnisse	23	15	14	27	19	21
Tierische Erzeugnisse zus.	**20 027**	**20 803**	**19 179**	**18 234**	**18 568**	**18 717**
Erzeugung landwirtschaftlicher Dienstleistungen	1 359	1 260	1 372	1 514	1 564	1 566
nicht landwirtschaftliche Nebentätigkeiten	136	99	107	130	193	190
Produktionswert[3)]	**43 580**	**43 203**	**41 842**	**40 376**	**38 729**	**38 151**

1) Ohne Umsatztsteuer. - 2) Vorläufig. - 3) Herstellungspreise einschließlich Gütersubventionen, abzüglich Gütersteuern.

Q u e l l e: BMELV 426.

179. Wertschöpfung der Landwirtschaft

Mill. €

3130500

Gliederung	2001	2002	2003	2004	2005	2006[1)]
In jeweiligen Preisen						
Produktionswert zu Erzeugerpreisen	41 229	37 976	36 803	40 012	38 925	40 123
dar.:						
Verkaufserlöse	32 939	30 397	29 901	31 193	31 169	32 373
Eigenverbrauch	623	609	571	530	530	531
Innerbetriebl. erzeugte Futtermittel	5 715	5 692	5 464	5 044	5 785	6 025
Nichttrennbare Nebentätigkeiten	137	79	106	130	190	168
Gütersubventionen[2)]	3 962	4 018	3 989	4 473	9	9
Gütersteuern	217	150	95	273	294	62
Produktionswert zu Herstellungspreisen[3)]	44 973	41 845	40 696	44 212	38 640	40 070
Vorleistungen	25 125	25 659	25 874	25 740	25 925	27 223
Bruttowertschöpfung	**19 848**	**16 186**	**14 823**	**18 472**	**12 715**	**12 847**
Abschreibungen	7 023	7 023	7 001	6 989	6 986	7 128
sonstige Produktionsabgaben	569	781	1 031	651	501	326
sonstige Subventionen[4)]	1 482	1 459	1 571	1 540	6 084	6 388
Nettowertschöpfung	**13 738**	**9 841**	**8 361**	**12 371**	**11 312**	**11 781**
In Preisen zum jeweiligen Vorjahr						
Produktionswert zu Herstellungspreisen[3)]	43 580	43 203	41 842	40 376	38 729	38 151
Vorleistungen	27 294	24 013	25 772	25 287	26 920	26 845
Bruttowertschöpfung	**16 287**	**19 190**	**16 070**	**15 090**	**11 809**	**11 306**

1) Vorläufig. - 2) Bis 2004 Flächenzahlungen und Tierprämien der Agenda 2000. - 3) Herstellungspreise ohne Umsatzsteuer, einschl. Ausgleichszahlungen und Gütersubventionen, abzgl. Gütersteuern. - 4) In 2005 einschließlich Betriebsprämie.

Q u e l l e: BMELV 426.

C

180. Vorleistungen für den Bereich Landwirtschaft

Mill. €

3130600

Art der Vorleistung	2001	2002	2003	2004	2005	2006[1)]
In jeweiligen Preisen[2)]						
Saat- und Pflanzgut	797	741	740	725	667	687
Energie, Schmierstoffe	2 463	2 591	2 650	2 764	2 854	3 185
Dünge- und Bodenverbesserungsmittel	1 505	1 463	1 605	1 640	1 666	1 806
Pflanzenbehandlungs- und Schädlingsbekämpfungsmittel	1 412	1 469	1 457	1 367	1 351	1 335
Tierarzt und Medikamente	595	567	574	757	718	739
Futtermittel	10 218	10 579	10 504	9 836	10 094	10 771
bei landwirtschaftlichen Einheiten gekaufte Futtermittel	58	55	56	49	55	61
außerhalb des Wirtschaftsbereiches gekaufte Futtermittel	4 446	4 832	4 983	4 743	4 254	4 685
innerbetrieblich erzeugte und verbrauchte Futtermittel	5 715	5 692	5 464	5 044	5 785	6 025
Instandhaltung von Maschinen und Geräten	1 809	1 822	1 814	1 832	1 819	1 856
Instandhaltung von Baulichen Anlagen	660	641	614	578	575	572
Landwirtschaftliche Dienstleistungen	1 368	1 446	1 462	1 499	1 534	1 551
andere Güter und Dienstleistungen	4 298	4 341	4 454	4 743	4 646	4 722
Insgesamt	**25 125**	**25 659**	**25 874**	**25 740**	**25 925**	**27 223**
In Preisen zum jeweiligen Vorjahr[2)]						
Saat- und Pflanzgut	771	720	741	725	637	729
Energie, Schmierstoffe	2 581	2 476	2 591	2 726	2 816	3 143
Dünge- und Bodenverbesserungsmittel	1 355	1 460	1 463	1 641	1 511	1 673
Pflanzenbehandlungs- und Schädlingsbekämpfungsmittel	2 904	717	1 469	1 367	1 575	1 335
Tierarzt und Medikamente	595	567	567	757	718	739
Futtermittel	10 688	10 621	10 579	9 448	10 737	9 498
bei landwirtschaftlichen Einheiten gekaufte Futtermittel	58	56	55	46	62	51
außerhalb des Wirtschaftsbereiches gekaufte Futtermittel	4 502	4 928	4 832	4 314	4 772	3 948
innerbetrieblich erzeugte und verbrauchte Futtermittel	6 127	5 638	5 692	5 089	5 904	5 498
Instandhaltung von Maschinen und Geräten	2 046	1 530	1 822	1 832	2 010	1 856
Instandhaltung von Baulichen Anlagen	676	618	641	578	573	572
Landwirtschaftliche Dienstleistungen	1 324	1 250	1 362	1 499	1 553	1 551
andere Güter und Dienstleistungen	4 354	4 056	4 538	4 713	4 656	4 722
Insgesamt	**27 294**	**24 013**	**25 772**	**25 287**	**26 787**	**25 819**

1) Vorläufig. - 2) Ohne Umsatzsteuer.

Q u e l l e: BMELV 426.

181. Ausgaben der Landwirtschaft für zugekaufte Futtermittel

Mill. €[1)]

3130700

Futtermittelart	2001	2002	2003	2004	2005	2006[2)]
Einzelfuttermittel	627	648	657	671	708	749
darunter:						
Getreide	197	207	230	229	210	232
Weizenkleie	9	10	10	10	10	12
Olkuchen und -schrote	288	291	278	288	378	411
Tierische Eiweiß-futtermittel	31	29	28	26	41	44
Mischfutter zusammen	3 819	4 184	4 326	4 077	3 546	3 936
davon für:						
Kälber	183	223	246	221	199	207
davon:						
Milchaustauscher	141	175	201	173	158	155
andere[3)]	42	48	45	48	41	52
Rinder	831	906	941	940	789	849
Schweine	1 209	1 321	1 340	1 336	1 146	1 365
Geflügel	965	1 055	1 074	1 141	986	1 071
Sonstige Nutztiere	98	111	126	145	137	130
Mineralfutter[4)]	533	568	599	293	289	314
Futtermittel insgesamt	**4 446**	**4 832**	**4 983**	**4 748**	**4 254**	**4 685**

Anm: Werte beziehen sich auf den Zukauf außerhalb des Wirtschaftsbereichs Landwirtschaft.

1) Ohne Umsatzsteuer. - 2) Vorläufig. - 3) Nullaustauscher und Ergänzungsfutter. - 4) Ab 2004 sind die mineralischen Komponenten im Mischfutter den einzelnen Tieren zugeordnet. Q u e l l e: BMELV 426.

182. Ausgaben der Landwirtschaft für Handelsdünger

Mill. €[1)]

3130800

Düngerart	2001	2002	2003	2004	2005	2006[2)]
Stickstoff	1 008	985	1 091	1 148	1 200	1 322
Phosphat	198	179	201	192	174	181
Kali	150	153	159	158	151	158
Düngekalk	149	146	153	142	140	144
Zusammen	**1 505**	**1 463**	**1 605**	**1 640**	**1 665**	**1 806**

1) Ohne Umsatzsteuer. Einschl. 5 % Verpackungskosten und Kleinmengenzuschläge. - 2) Vorläufig. Q u e l l e: BMELV 426.

183. Ausgaben der Landwirtschaft für Treib-, Energie- und Schmierstoffe

Mill. €[1)]

3130900

Energieart	2001	2002	2003	2004	2005	2006[2)]
Strom	526	590	662	702	688	743
Gas	385	396	395	405	411	511
Sonstige Brenn- und Treibstoffe	1 552	1 532	1 448	1 516	1 614	1 779
Sonstige	0	73	144	141	141	152
Zusammen	**2 463**	**2 591**	**2 650**	**2 764**	**2 854**	**3 185**

1) Ohne Umsatzsteuer. - 2) Vorläufig. Q u e l l e: BMELV 426.

C

184. Investitionen und Abschreibungen in der Landwirtschaft

Kalenderjahre

Mill. €

3131100

Merkmal	2001	2002	2003	2004	2005	2006[1)]
In jeweiligen Preisen[5)]						
Bauten[2)]	1 710	1 700	1 540	1 420	1 550	1 630
Kraftfahrzeuge	150	150	150	150	160	180
Ackerschlepper	860	870	480	820	980	1 150
Sonstige Landmaschinen[3)]	3 100	3 240	3 290	3 270	3 500	3 686
Ausrüstungen zusammen	4 110	4 260	3 920	4 240	4 640	5 016
Rinder	- 61	- 137	- 102	- 93	- 72	- 145
Schweine	- 1	+ 1	+ 4	- 16	+ 6	- 8
Pferde	+ 16	+ 0	+ 9	+ 0	+ 0	+ 0
Schafe	+ 4	- 7	- 3	+ 3	- 9	+ 0
Anpflanzungen	+ 36	+ 10	+ 2	+ 15	+ 11	+ 15
Bestandsveränderungen zusammen[4)]	- 5	- 133	- 89	- 90	- 64	- 138
Sonstige Bruttoanlageinvestitionen	50	40	60	70	70	70
Brutto-Anlageinvestitionen insgesamt	**5 865**	**5 867**	**5 431**	**5 640**	**6 198**	**6 578**
Abschreibungen[2)]	7 023	7 023	7 001	6 989	6 986	7 128
Bauten	2 080	2 100	2 120	2 120	2 170	2 230
Ausrüstungen	4 900	4 880	4 840	4 830	4 780	4 860
Nettoinvestitionen	**-1 159**	**-1 157**	**-1 570**	**-1 349**	**- 788**	**- 550**
In Preisen zum jeweiligen Vorjahr						
Bauten[2)]	1 730	1 730	1 710	1 530	1 410	1 500
Kraftfahrzeuge	-	-	-	-	-	-
Ackerschlepper	-	-	-	-	-	-
Sonstige Landmaschinen[3)]	-	-	-	-	-	-
Ausrüstungen zusammen	4 070	4 210	3 880	4 180	4 540	4 930
Rinder	- 75	- 118	- 137	- 66	- 95	- 137
Schweine	- 1	+ 1	+ 1	- 14	+ 5	- 8
Pferde	+ 12	+ 0	+ 0	+ 0	+ 0	+ 0
Schafe	+ 4	- 6	- 7	+ 3	- 9	+ 0
Anpflanzungen	+ 35	+ 10	+ 10	+ 15	+ 11	+ 15
Bestandsveränderungen zusammen[4)]	- 25	- 113	- 133	- 62	- 88	- 129
Sonstige Bruttoanlageinvestitionen	+ 60	+ 60	+ 60	+ 60	+ 60	+ 60
Brutto-Anlageinvestitionen insgesamt	**5 835**	**5 887**	**5 517**	**5 708**	**5 922**	**6 361**

1) Vorläufig. - 2) Ohne Wohnbauten sowie ohne landwirtschaftlichen Wegebau und andere staatliche Infrastrukturmaßnahmen für die Landwirtschaft. Einschl. Dauerkulturen. - 3) Einschl. sonstige nicht fest mit dem Gebäude verbundene Ausrüstungen. - 4) Das Anlagevieh umfasst Zucht-, Zug- und Milchvieh. - 5) Ohne Umsatzsteuer.

Q u e l l e: BMELV 426.

185. Aufwendungen der Landwirtschaft für Löhne und Unfallversicherung

Mill. €

3131000

Art der Aufwendungen	2001	2002	2003	2004	2005	2006[1)]
Brutto-Barlöhne	2 804	2 957	2 963	2 884	2 807	2 738
Sozialversicherung[2)]	496	527	541	525	507	498
Geldwert d. Naturallohnes	6	6	6	6	6	7
Zusammen	**3 306**	**3 489**	**3 510**	**3 414**	**3 319**	**3 242**
Unfallversicherung[3)]	608	592	609	636	717	807

1) Vorläufig. - 2) Arbeitgeberanteil zur Renten-, Kranken-, Pflege- und Arbeitslosenversicherung, Beiträge der Arbeitgeber zur Zusatzaltersversorgung für land- und forstwirtschaftliche Arbeitnehmer. - 3) Dem Unfallversicherungsschutz unterliegen auch die Arbeitnehmer. Q u e l l e: BMELV 426.

C

XIV. Buchführungsergebnisse

V o r b e m e r k u n g e n : Die folgenden Tabellen enthalten Kenn- und Erfolgszahlen aus den Buchführungsergebnissen der Testbetriebe des BMELV. Die Gruppenbildung für die Auswertung der Testbetriebe erfolgt anhand des gemeinschaftlichen Klassifizierungssystems der landwirtschaftlichen Betriebe. Das derzeitige gemeinschaftliche Klassifizierungssystem beruht auf der Entscheidung 85/377/EWG der Kommission vom 7. Juni 1985 (veröffentlicht im ABl. L 220/85). Dieses Klassifizierungssystem, das auch als EU-Typologie bezeichnet wird, basiert auf wirtschaftlichen Kriterien für die beiden Merkmale Betriebsform (betriebswirtschaftliche Ausrichtung) und Betriebsgröße. Die Betriebsform eines landwirtschaftlichen Betriebes wird durch den Anteil einzelner Produkte und Betriebszweige am gesamten Standarddeckungsbeitrag, die Betriebsgröße durch die Höhe des gesamten Standarddeckungsbeitrags des Betriebes bestimmt. Die wirtschaftliche Betriebsgröße wird in einer gemeinschaftlichen Maßeinheit, der Europäischen Größeneinheit (EGE) angegeben. Eine EGE entspricht einem Gesamtstandarddeckungsbeitrag von 1 200 Euro. Das Testbetriebsnetz erfasst Betriebe ab 8 EGE.

Die Grundlage für die Datenerfassung ist der B M E L V - J a h r e s a b s c h l u s s . Dieser Abschluss entspricht den Vorschriften des Handelsgesetzbuches (HGB) und kann daher in der Landwirtschaft für alle Rechtsformen verwendet werden. Die festgelegte Abgrenzung der Positionen im Abschluss führt zu einer Vereinheitlichung der Begriffe und ermöglicht Betriebsvergleiche innerhalb der in der Landwirtschaft anzutreffenden Rechtsformen sowie mit anderen Betrieben der gewerblichen Wirtschaft. Der Jahresabschluss wird gegen eine Vergütung von Steuerberatern und landwirtschaftlichen Buchstellen erstellt. Die Mitarbeit im Testbetriebsnetz ist freiwillig.

Begriffserläuterungen zu diesem Kapitel sind im Glossar enthalten.

186. Jahresabschluss der landwirtschaftlichen Haupterwerbsbetriebe

Wirtschaftsjahr 2005/06

€/Unternehmen[1)]

a. Bilanz

3140100

Kennzahl	Geschäfts-jahr	Vorjahr	Veränderung	
	€			
Bilanzvermögen (Aktiva)				
Anlagevermögen	574 315	571 073	+	3 242
darunter				
Immaterielle Vermögensgegenstände	13 721	13 859	-	138
Boden	406 430	405 315	+	1 115
Wirtschaftsgebäude, baul. Anlagen	69 520	71 428	-	1 850
Techn. Anlagen u. Maschinen	53 434	54 100	-	666
Dauerkulturen	3 172	3 159	+	13
Gel. Anzahlungen, Anlagen im Bau	5 035	2 639	+	2 396
Finanzanlagen	9 136	8 693	+	443
Tiervermögen	36 492	36 585	-	93
darunter				
Rinder	26 928	27 087	-	159
Schweine	8 734	8 649	+	85
Umlaufvermögen	43 163	40 686	+	2 477
davon				
Vorräte	16 856	16 824	+	32
darunter				
Feldinventar	11 172	11 241	-	68
Finanzumlaufvermögen	26 307	23 862	+	2 445
Rechnungsabgrenzung, Unterbilanz	6 670	4 560	+	2 110
Bilanzvermögen insgesamt	**660 641**	**652 904**	**+**	**7 736**
Bilanzkapital (Passiva)				
Eigenkapital	530 561	527 155	+	3 406
Sonderposten mit Rücklageanteil	8 251	8 958	-	707
Rückstellungen	2 430	2 479	-	48
Verbindlichkeiten	111 684	108 692	+	2 993
darunter				
Verbindlichk. gegen Kreditinstitute	89 903	89 934	-	31
Verbindlichk. aus Lieferungen/Leistungen	16 996	14 930	+	2 066
Rechnungsabgrenzung	7 714	5 619	+	2 095
Bilanzkapital insgesamt	**660 641**	**652 904**	**+**	**7 736**

Fußnote siehe nächste Seite

Fortsetzung Seite 159

Noch: **186. Jahresabschluss der landwirtschaftlichen Haupterwerbsbetriebe**
Wirtschaftsjahr 2005/06
€/Unternehmen[1)]

b. Gewinn- und Verlustrechnung

Kennzahl	Einnahmen/ Ausgaben	Ertrag/ Aufwand
	€	
+ **Umsatzerlöse**	**147 633**	**147 882**
darunter		
Ldw. Pflanzenproduktion	27 621	27 629
darunter		
Getreide, Körnermais	11 488	11 490
Öl-, Hülsenfrüchte, Faserpflanzen	3 029	3 029
Kartoffeln	3 207	3 212
Zuckerrüben	5 400	5 400
Ldw. Dauerkulturen	1 091	1 092
Tierproduktion	90 162	90 371
darunter		
Rinder	15 518	15 582
Milch	35 057	35 146
Schweine	35 845	35 880
Obstbau	1 864	1 866
Gartenbau	14 763	14 770
Weinbau und Kellerei	5 511	5 513
+ **Bestandsveränd., aktivierte Eigenleistungen**		**- 163**
+ **Sonstige betriebliche Erträge**	**45 062**	**46 828**
darunter		
Zulagen und Zuschüsse	24 299	24 300
dar. Entkoppelte Betriebsprämie	17 691	17 692
Sonstiger Betriebsertrag	15 701	17 573
Zeitraumfremde Erträge	5 065	4 958
- **Materialaufwand**	**82 128**	**80 713**
darunter		
Saat- und Pflanzgut	5 832	5 832
Düngemittel	5 979	5 979
Pflanzenschutz	4 874	4 874
Tierzukäufe	15 000	14 999
Futtermittel	17 151	17 150
Tierarzt und Besamung	3 949	3 949
- **Personalaufwand**	**8 149**	**8 161**
- **Abschreibungen**		**19 578**
darunter		
Wirtschaftsgebäude, baul. Anlagen, Gewächsh.		4 483
Techn. Anlagen u. Maschinen		11 224
- **Sonstige betriebliche Aufwendungen**	**43 435**	**44 800**
davon		
Unterhaltung	9 574	9 498
Betriebsversicherungen	5 795	5 729
Sonstiger Betriebsaufwand	26 526	26 205
darunter		
Pacht für l.u.f. Flächen	8 879	8 883
Zeitraumfremde Aufwendungen	1 540	3 367
= **Betriebsergebnis**	**58 984**	**41 298**
+ **Finanzergebnis**	**- 4 246**	**- 4 250**
darunter		
Zinsertrag	184	184
Zinsaufwand	4 627	4 627
= **Ergebnis der gewöhnl. Geschäftstätigkeit**	**54 738**	**37 048**
+ **Außerordentliches Ergebnis**	**141**	**142**
darunter		
Außerordentliche Erträge	245	246
+ **Steuerergebnis**	**- 1 150**	**- 1 053**
= **Einnahme-/Ausgabeüberschuß**	**53 729**	
= **Gewinn/Verlust**	**-**	**36 137**

1) Einzelunternehmen und Personengesellschaften; Ergebnisse des BMELV-Testbetriebsnetzes. Q u e l l e: BMELV 426.

C

187. Buchführungsergebnisse der landwirtschaftlichen Haupterwerbsbetriebe

a. nach Betriebsformen[1)]

3140200

Wirtschaftsjahr	Betriebsgröße		Arbeitskräfte	Viehbesatz	Betriebl. Erträge	Betriebl. Aufwend.	Gewinn		Gewinn plus Personalaufwand
	EGE	ha LF	AK/ 100 ha LF	VE/ 100 ha LF	€/ha LF			€/Untern.	€/AK
Ackerbau									
2000/01	90,3	100,2	1,8	37,8	2 054	1 596	413	41 358	26 993
2001/02[2)]	93,9	106,5	1,8	29,8	1 996	1 537	416	44 269	27 967
2002/03[2)]	95,6	110,0	1,7	24,8	1 787	1 436	304	33 391	22 764
2003/04[2)]	95,9	110,3	1,7	31,5	1 886	1 461	375	41 395	26 914
2004/05	96,2	113,8	1,6	24,0	1 881	1 440	395	44 905	28 741
2005/06	95,3	110,6	1,7	21,7	1 834	1 449	338	37 407	24 992
Gartenbau									
2000/01	155,6	4,1	97,3	12,7	65 923	53 876	9 765	39 625	22 082
2001/02[2)]	152,0	4,0	103,6	11,9	68 978	56 674	9 866	39 248	21 411
2002/03[2)]	150,4	4,2	106,3	6,3	71 676	60 178	8 909	37 361	21 355
2003/04[2)]	150,6	4,3	105,4	2,3	72 779	61 634	8 614	37 442	21 300
2004/05	146,9	4,5	98,8	4,0	65 522	55 546	7 722	34 408	20 481
2005/06	157,2	4,4	101,3	3,4	68 518	57 184	9 257	40 495	21 600
Weinbau									
2000/01	50,1	9,8	21,8	1,5	11 012	7 649	2 847	27 887	16 108
2001/02[2)]	59,1	12,0	20,2	1,4	10 583	7 412	2 699	32 500	17 156
2002/03[2)]	58,3	11,5	20,6	1,5	11 654	7 913	3 316	38 119	20 115
2003/04[2)]	57,4	11,7	20,6	1,2	11 777	8 112	3 176	37 079	19 347
2004/05	57,7	11,5	21,4	0,8	12 417	8 581	3 324	38 272	19 784
2005/06	57,9	11,3	20,9	1,3	12 332	8 486	3 362	37 821	20 185
Dauerkulturen insgesamt[3)]									
2000/01	59,5	11,4	20,9	6,9	9 890	6 946	2 510	28 556	16 041
2001/02[2)]	63,3	12,7	19,5	6,1	10 107	7 040	2 639	33 614	17 640
2002/03[2)]	62,9	12,4	19,5	6,4	10 617	7 246	2 985	36 968	19 459
2003/04[2)]	63,5	13,5	18,1	5,9	10 023	6 896	2 725	36 831	19 421
2004/05	64,1	13,1	19,4	4,0	10 489	7 394	2 671	34 973	18 633
2005/06	63,4	12,3	19,6	5,3	11 056	7 693	2 954	36 352	19 900
Milch									
2000/01	54,9	41,3	3,7	164,0	2 848	2 045	710	29 291	19 990
2001/02[2)]	67,3	49,4	3,3	163,0	2 914	2 166	655	32 341	21 050
2002/03[2)]	67,1	50,7	3,3	161,5	2 834	2 176	562	28 503	18 698
2003/04[2)]	67,2	51,3	3,2	160,2	2 815	2 208	512	26 254	17 400
2004/05	67,5	51,8	3,2	156,3	2 911	2 198	621	32 169	21 123
2005/06	67,2	52,2	3,1	153,6	2 946	2 176	685	35 752	23 392
Sonstiger Futterbau									
2000/01	49,8	61,4	2,6	159,6	2 072	1 635	371	22 784	15 668
2001/02[2)]	58,7	64,4	2,5	165,7	2 209	1 786	349	22 486	15 475
2002/03[2)]	59,3	66,9	2,4	162,2	2 250	1 838	341	22 821	16 005
2003/04[2)]	59,7	68,1	2,3	158,9	2 158	1 772	313	21 328	14 989
2004/05	60,2	69,6	2,3	151,3	2 256	1 762	429	29 857	20 191
2005/06	59,0	67,4	2,3	149,3	2 281	1 804	415	27 960	19 750
Veredlung									
2000/01	92,6	38,1	4,3	526,9	9 093	6 989	1 895	72 233	45 565
2001/02[2)]	103,4	40,0	4,2	475,7	7 447	5 989	1 304	52 215	33 334
2002/03[2)]	104,9	43,3	3,9	475,4	6 280	5 451	677	29 352	19 531
2003/04[2)]	102,0	44,4	4,1	512,7	7 090	6 292	615	27 312	17 865
2004/05	109,1	45,4	3,8	485,1	7 061	5 671	1 231	55 884	34 960
2005/06	105,3	47,1	3,8	482,3	6 795	5 603	1 038	48 924	29 805
Gemischt									
2000/01	68,8	57,6	2,9	210,2	3 680	2 909	690	39 726	25 506
2001/02[2)]	80,8	64,6	2,7	196,8	3 409	2 818	517	33 388	21 490
2002/03[2)]	80,3	65,1	2,7	189,2	3 081	2 641	359	23 393	16 060
2003/04[2)]	79,0	66,4	2,6	202,7	3 209	2 763	362	24 035	16 236
2004/05	81,5	66,5	2,6	187,0	3 352	2 725	553	36 763	23 654
2005/06	80,4	68,2	2,6	186,8	3 302	2 727	502	34 243	22 217

Fußnoten siehe nächste Seite

Fortsetzung Seite 161

Noch: 187. Buchführungsergebnisse der landwirtschaftlichen Haupterwerbsbetriebe b. nach Größenklassen[1)]

Wirtschaftsjahr	Betriebsgröße		Arbeitskräfte	Viehbesatz	Betriebl. Erträge	Betriebl. Aufwend.	Gewinn		Gewinn plus Personalaufwand
	EGE	ha LF	AK/ 100 ha LF	VE/ 100 ha LF	€/ha LF			€/Untern.	€/AK
				Kleinere[4)]					
2000/01	29,9	27,0	5,2	137,4	2 923	2 146	699	18 912	14 535
2001/02[2)]	30,1	26,8	5,3	117,8	2 900	2 163	659	17 692	14 037
2002/03[2)]	30,1	27,4	5,3	112,1	2 854	2 220	543	14 873	12 458
2003/04[2)]	30,1	27,7	5,3	118,2	2 957	2 304	560	15 494	12 862
2004/05	30,0	28,6	5,0	107,4	2 980	2 276	614	17 566	14 492
2005/06	30,0	28,4	5,0	107,2	2 882	2 192	608	17 257	14 112
				Mittlere[4)]					
2000/01	66,0	52,3	3,3	164,1	3 426	2 618	720	37 644	24 297
2001/02[2)]	66,2	50,3	3,4	149,8	3 231	2 514	634	31 894	20 925
2002/03[2)]	66,1	51,9	3,3	141,7	3 022	2 415	518	26 895	18 229
2003/04[2)]	65,8	52,5	3,3	152,7	3 127	2 532	503	26 377	17 817
2004/05	66,4	53,4	3,2	135,3	3 112	2 398	632	33 763	22 249
2005/06	66,7	54,0	3,2	136,8	3 141	2 441	620	33 464	22 225
				Größere[4)]					
2000/01	175,1	119,1	2,5	97,5	3 087	2 448	553	65 858	29 593
2001/02[2)]	171,3	111,3	2,6	126,0	3 288	2 625	570	63 496	28 699
2002/03[2)]	173,5	113,6	2,6	126,5	3 120	2 584	442	50 207	24 343
2003/04[2)]	174,0	115,5	2,6	130,9	3 220	2 664	458	52 963	25 141
2004/05	176,2	116,5	2,6	128,0	3 293	2 637	564	65 694	29 152
2005/06	179,0	118,8	2,6	127,3	3 282	2 638	556	66 087	29 170
				Insgesamt					
2000/01	69,9	53,0	3,5	134,9	3 010	2 355	568	30 115	19 908
2001/02[2)]	72,8	55,3	3,3	133,1	3 203	2 467	651	35 962	23 169
2002/03[2)]	81,7	59,7	3,3	130,4	3 045	2 467	486	28 994	19 216
2003/04[2)]	81,5	60,4	3,3	137,6	3 147	2 562	490	29 575	19 430
2004/05	82,2	61,3	3,2	127,9	3 178	2 492	598	36 647	23 104
2005/06	82,0	61,4	3,1	128,0	3 169	2 496	589	36 137	22 964

1) Einzelunternehmen und Personengesellschaften. - 2) Ergebnisse mit Betriebszahlen der Agrarstrukturerhebung 2003 neu hochgerechnet, daher nicht mit früheren Berichten vergleichbar. - 3) Einschließlich sonstige Dauerkulturen. - 4) Größenklassen: Kleinere = 16 bis 40 EGE; Mittlere = 40 bis 100 EGE; Größere = 100 und mehr EGE. Q u e l l e: BMELV 426.

C

188. Buchführungsergebnisse der Obstbaubetriebe im Haupterwerb

3140810

Wirtschaftsjahr	Betriebsgröße			Arbeitskräfte	Betriebl. Erträge	Betriebliche Aufwendungen	Gewinn		Gewinn plus Personalaufwand
	EGE	ha LF	ha GG	AK	€/ha LF	€/ha LF	€/Untern.	€/ha LF	€/AK
1998/99	88,6	16,9	11,5	3,1	8 209	5 908	33 063	1 958	16 758
1999/00	85,7	15,1	11,1	3,3	8 927	6 419	33 239	2 195	15 536
2000/01	90,4	16,4	11,9	3,2	8 041	5 880	30 532	1 863	15 526
2001/02[1)]	89,5	16,9	11,2	3,0	9 006	6 311	40 110	2 368	18 901
2002/03[1)]	88,8	17,1	11,3	2,9	8 065	5 815	33 338	1 954	16 636
2003/04[1)]	96,5	21,8	11,9	2,9	6 876	4 780	40 274	1 844	20 258
2004/05	97,8	20,0	12,4	3,1	6 841	5 331	24 657	1 234	14 929
2005/06	87,7	16,1	10,8	2,8	9 246	6 712	35 648	2 221	19 707

1) Ergebnisse mit Betriebszahlen der Agrarstrukturerhebung 2003 neu hochgerechnet, daher nicht mit früheren Berichten vergleichbar. Q u e l l e: BMELV 426.

189. Buchführungsergebnisse der juristischen Personen

Neue Länder

3140500

Wirtschaftsjahr	Betriebsgröße		Arbeitskräfte	Viehbesatz	Betriebl. Erträge	Betriebl. Aufwend.	Jahresüberschuss/-fehlbetrag		Jahresüberschuss plus Personalaufwand
	EGE	ha LF	AK/ 100 ha LF	VE/ 100 ha LF	€/ha LF			€/Untern.	€/AK
					Ackerbau				
2000/01	1 289	1 704	1,5	30,7	1 407	1 341	30	51 672	24 191
2001/02 1)	1 319	1 744	1,3	26,3	1 435	1 309	82	143 275	31 276
2002/03 1)	1 181	1 690	1,3	23,0	1 277	1 246	- 5	-9 021	24 099
2003/04 1)	1 173	1 635	1,3	25,8	1 363	1 295	22	35 927	26 431
2004/05	1 164	1 638	1,3	24,4	1 462	1 341	61	99 683	30 479
2005/06	1 085	1 594	1,2	22,3	1 368	1 326	- 10	-15 838	24 019
					Futterbau				
2000/01	864	999	2,6	106,4	1 982	1 866	49	49 028	24 106
2001/02 1)	758	831	2,7	112,4	2 130	2 019	45	37 380	24 563
2002/03 1)	766	885	2,5	109,7	1 961	1 905	- 7	-5 863	22 447
2003/04 1)	821	967	2,5	100,8	2 092	2 044	- 18	- 17 657	22 541
2004/05	680	807	2,5	104,2	2 067	1 933	80	64 914	26 181
2005/06	749	894	2,4	102,3	2 056	1 955	38	33 897	25 090
					Gemischt				
2000/01	1 401	1 578	2,2	76,5	1 888	1 810	37	57 714	23 078
2001/02 1)	1 492	1 601	2,2	80,2	2 120	2 008	63	101 430	25 419
2002/03 1)	1 468	1 625	2,2	76,0	1 924	1 890	- 7	-11 008	22 145
2003/04 1)	1 301	1 510	2,2	77,2	1 892	1 863	- 12	- 17 502	21 782
2004/05	1 320	1 530	2,1	74,0	2 027	1 923	61	93 129	26 207
2005/06	1 295	1 515	2,0	72,2	1 977	1 908	12	18 309	23 809
					GmbH				
2000/01	890	1 147	1,9	62,5	1 674	1 592	31	36 092	23 120
2001/02 1)	800	972	1,8	73,8	1 859	1 738	59	57 169	26 672
2002/03 1)	743	978	1,7	69,4	1 617	1 567	- 7	-7 115	21 887
2003/04 1)	772	1 003	1,7	67,4	1 679	1 607	10	10 371	23 144
2004/05	776	966	1,8	69,5	1 874	1 715	83	80 611	28 216
2005/06	784	1 026	1,6	64,3	1 796	1 697	30	30 400	24 725
					Genossenschaften				
2000/01	1 419	1 661	2,0	61,4	1 726	1 658	29	48 342	23 211
2001/02 1)	1 476	1 671	2,0	61,7	1 866	1 754	66	109 853	26 422
2002/03 1)	1 458	1 706	2,0	59,5	1 728	1 704	- 15	-24 898	22 427
2003/04 1)	1 353	1 634	2,0	59,8	1 751	1 713	- 3	- 4 989	23 254
2004/05	1 319	1 597	1,9	56,7	1 833	1 734	55	88 571	26 937
2005/06	1 310	1 581	1,9	56,7	1 793	1 742	- 5	-8 160	23 697
					Sonstige Rechtsformen				
2000/01	1 424	1 650	1,7	51,1	1 740	1 630	73	120 818	26 579
2001/02 1)	1 532	1 658	1,7	60,2	2 175	2 012	116	192 627	30 012
2002/03 1)	1 340	1 398	1,9	55,7	1 988	1 873	77	107 771	27 228
2003/04 1)	1 192	1 245	2,1	71,2	2 117	2 039	9	10 875	22 900
2004/05	1 145	1 328	1,6	63,4	1 825	1 696	80	106 178	27 702
2005/06	1 023	1 241	1,6	65,1	1 740	1 650	44	55 074	25 006
					Insgesamt 2)				
2000/01	1 234	1 480	2,0	60,8	1 713	1 638	34	49 796	23 439
2001/02 1)	1 226	1 407	1,9	64,7	1 893	1 774	69	96 533	26 780
2002/03 1)	1 186	1 412	1,9	61,7	1 725	1 686	- 4	-5 655	22 767
2003/04 1)	1 126	1 366	1,9	62,9	1 765	1 714	2	2 182	23 193
2004/05	1 094	1 330	1,8	60,9	1 844	1 726	65	86 825	27 334
2005/06	1 078	1 332	1,8	59,7	1 789	1 721	10	12 875	24 089

1) Ergebnisse mit Betriebszahlen der Agrarstrukturerhebung 2003 neu hochgerechnet, daher nicht mit früheren Berichten vergleichbar. - 2) Einschließlich sonstiger Betriebsformen.

Q u e l l e: BMELV 426.

190. Buchführungsergebnisse der Gartenbaubetriebe im Haupterwerb nach Betriebsformen

3140700

Wirtschaftsjahr	Betriebsgröße			Arbeitskräfte	Betriebl. Erträge	Betriebl. Aufwendungen	Gewinn		Gewinn plus Personalaufwand
	EGE	ha LF	ha GG	AK	€/ha LF	€/ha LF	€/Untern.	€/ha LF	€/AK
Gemüsebau									
1998/99	95,3	8,3	5,2	3,4	21 211	16 613	32 961	3 965	16 466
1999/00	95,2	9,0	5,8	3,6	20 955	16 837	32 334	3 584	17 022
2000/01	105,1	9,9	6,4	3,9	23 744	18 411	46 249	4 695	19 593
2001/02 1)	106,3	9,6	6,5	4,1	22 224	18 292	31 948	3 314	15 404
2002/03 1)	118,6	10,6	7,6	4,7	23 188	19 586	31 557	2 965	15 704
2003/04 1)	143,1	12,7	9,3	5,5	23 451	20 392	30 210	2 372	15 243
2004/05	142,1	12,0	8,5	5,2	22 871	19 315	35 174	2 931	14 429
2005/06	175,4	10,9	7,8	5,0	25 376	20 541	45 894	4 205	17 888
Zierpflanzen									
1998/99	172,0	1,4	1,1	3,7	187 991	157 541	31 824	22 987	21 900
1999/00	182,6	1,3	1,2	4,2	222 388	184 207	38 241	29 729	22 368
2000/01	195,4	1,3	1,2	4,1	220 930	185 790	35 274	26 916	22 353
2001/02 1)	186,7	1,4	1,2	4,3	223 824	185 033	41 528	30 249	23 152
2002/03 1)	169,2	1,6	1,4	4,4	196 009	165 100	37 587	23 254	22 786
2003/04 1)	160,9	1,6	1,4	4,4	202 052	170 808	37 207	23 763	22 602
2004/05	160,4	1,6	1,4	4,2	186 565	158 731	33 405	20 746	22 395
2005/06	159,1	1,5	1,4	4,3	206 812	174 649	38 557	25 326	23 223
Baumschulen									
1998/99	130,8	5,9	4,9	3,8	40 619	33 644	33 680	5 688	23 399
1999/00	116,7	6,0	4,4	4,6	40 646	32 424	40 037	6 667	21 444
2000/01	114,6	5,3	4,3	4,0	50 320	39 788	45 779	8 688	24 676
2001/02 1)	96,7	4,9	4,0	4,1	62 316	49 499	52 429	10 661	28 771
2002/03 1)	104,1	5,6	4,4	4,6	59 599	48 675	49 840	8 822	27 491
2003/04 1)	100,1	5,5	4,3	4,5	69 125	56 371	57 962	10 455	29 983
2004/05	87,3	5,6	3,8	4,1	58 918	49 514	43 528	7 815	27 278
2005/06	89,2	6,3	3,9	4,1	45 114	37 415	42 295	6 668	25 473
Sonstige									
1998/99	69,6	1,9	1,8	3,3	107 606	82 939	42 102	22 511	20 371
1999/00	80,2	2,2	2,1	3,3	105 683	82 050	47 142	21 417	24 237
2000/01	98,5	2,4	2,3	2,6	76 552	60 829	32 871	13 941	19 768
2001/02 1)	99,5	2,3	2,0	2,9	79 093	62 963	31 220	13 686	19 931
2002/03 1)	126,8	2,7	2,7	3,8	108 094	87 282	47 617	17 684	22 860
2003/04 1)	115,7	3,3	3,2	3,5	74 483	61 975	35 075	10 787	20 237
2004/05	84,2	3,0	2,6	2,9	55 654	45 684	24 942	8 284	18 590
2005/06	84,3	2,7	2,5	3,4	73 250	60 574	29 110	10 614	17 640
Insgesamt									
1998/99	142,1	3,8	2,8	3,6	61 939	51 042	32 931	8 686	20 983
1999/00	143,8	4,1	2,9	4,1	62 205	50 747	37 634	9 288	21 118
2000/01	155,6	4,1	3,0	3,9	65 923	53 876	39 625	9 765	22 082
2001/02 1)	152,0	4,0	2,9	4,1	68 978	56 674	39 248	9 866	21 411
2002/03 1)	150,4	4,2	3,2	4,5	71 676	60 178	37 361	8 909	21 355
2003/04 1)	150,6	4,3	3,4	4,6	72 779	61 634	37 442	8 614	21 300
2004/05	146,9	4,5	3,4	4,4	65 522	55 546	34 408	7 722	20 481
2005/06	157,2	4,4	3,3	4,4	68 518	57 184	40 495	9 257	21 600

1) Ergebnisse mit Betriebszahlen der Agrarstrukturerhebung 2003 neu hochgerechnet, daher nicht mit früheren Berichten vergleichbar.

Q u e l l e: BMELV 426.

C

191. Buchführungsergebnisse der Weinbaubetriebe im Haupterwerb

a. Nach Anbaugebieten

3140900

Wirtschaftsjahr	Betriebsgröße			Arbeitskräfte	Betriebl. Erträge	Betriebl. Aufwendungen	Gewinn		Gewinn plus Personalaufwand
	EGE	ha LF	ha ERF	AK	€/ha LF	€/ha LF	€/Untern.	€/ha LF	€/AK
Mosel-Saar-Ruwer									
1998/99	28,6	5,5	3,9	1,8	14 963	9 726	24 928	4 525	16 500
1999/00	28,2	5,1	3,8	1,8	15 320	10 889	18 498	3 662	12 962
2000/01	29,2	4,8	4,1	1,8	16 976	12 390	17 491	3 667	12 449
2001/02 1)	31,4	6,4	4,5	1,8	13 685	10 012	18 965	2 941	13 092
2002/03 1)	31,4	6,2	4,3	1,8	15 146	11 135	20 992	3 389	14 322
2003/04 1)	29,6	6,1	4,2	1,8	15 926	11 411	23 255	3 791	15 709
2004/05	29,6	5,9	4,3	1,8	17 924	12 614	26 847	4 584	17 737
2005/06	29,6	5,2	4,1	1,8	20 248	13 825	30 012	5 728	19 786
Rheinhessen									
1998/99	75,9	15,5	9,9	3,2	9 678	6 857	37 030	2 382	15 623
1999/00	77,5	17,2	9,7	3,0	7 643	5 928	21 694	1 264	10 376
2000/01	74,7	16,6	9,4	2,8	7 382	5 761	20 246	1 223	10 292
2001/02 1)	79,3	15,4	11,2	3,2	8 990	7 362	17 640	1 144	9 632
2002/03 1)	92,6	19,4	12,1	3,1	9 129	6 585	42 068	2 168	17 852
2003/04 1)	71,5	15,0	9,8	2,8	10 165	7 272	37 294	2 482	17 015
2004/05	87,3	17,3	12,4	3,2	10 280	7 267	44 176	2 550	17 858
2005/06	90,9	20,1	12,0	3,2	8 891	6 406	42 626	2 123	17 453
Pfalz									
1998/99	62,2	11,9	8,3	2,4	9 954	6 303	38 761	3 268	18 564
1999/00	66,1	12,6	9,0	2,6	10 121	6 817	36 815	2 930	16 401
2000/01	66,8	12,8	8,9	2,3	9 673	6 534	35 202	2 748	17 233
2001/02 1)	81,8	16,3	11,5	2,9	9 461	6 736	38 579	2 369	16 930
2002/03 1)	80,0	14,7	11,0	2,8	10 801	7 537	43 537	2 955	19 027
2003/04 1)	77,1	15,4	11,0	2,8	10 842	7 571	43 883	2 850	19 288
2004/05	73,9	14,2	10,7	2,7	11 437	8 170	40 129	2 816	18 520
2005/06	78,7	14,6	10,9	2,7	11 533	8 081	43 665	3 001	19 758
Württemberg									
1998/99	34,7	6,9	4,4	1,9	14 323	8 816	33 980	4 907	22 340
1999/00	37,6	8,5	4,8	1,9	11 792	6 807	38 027	4 495	24 853
2000/01	37,4	8,8	4,8	1,9	10 912	6 309	37 215	4 236	24 061
2001/02 1)	41,9	10,2	5,6	2,0	11 506	6 351	48 227	4 713	28 770
2002/03 1)	43,6	10,2	5,7	2,1	13 487	7 137	59 952	5 898	34 172
2003/04 1)	43,0	9,8	5,9	2,2	13 114	7 889	47 067	4 797	27 069
2004/05	43,7	10,0	6,0	2,4	13 534	8 073	50 352	5 051	27 380
2005/06	43,4	9,5	5,7	2,1	11 914	7 435	39 060	4 105	24 078
Franken									
1998/99	39,4	7,3	5,2	1,9	17 705	12 810	28 744	3 959	22 477
1999/00	41,9	7,7	5,5	1,9	16 720	11 289	33 933	4 415	23 748
2000/01	39,9	7,3	5,2	1,8	16 913	11 349	32 171	4 409	22 711
2001/02 1)	40,6	7,6	5,7	1,9	16 768	11 432	32 021	4 227	22 038
2002/03 1)	40,1	7,3	5,5	1,8	14 614	11 044	18 859	2 570	15 936
2003/04 1)	39,9	7,5	5,6	1,8	14 229	10 247	23 246	3 097	18 563
2004/05	40,7	7,8	5,7	1,8	14 240	10 214	24 646	3 166	19 115
2005/06	45,1	8,3	6,0	1,8	13 815	9 657	27 958	3 362	20 356

Fußnote siehe nächste Seite

Fortsetzung Seite 165

Noch**: 191. Buchführungsergebnisse der Weinbaubetriebe im Haupterwerb**
b. Nach Vermarktungsformen

Wirtschaftsjahr	Betriebsgröße			Arbeitskräfte	Betriebl. Erträge	Betriebl. Aufwendungen	Gewinn		Gewinn plus Personalaufwand
	EGE	ha LF	ha ERF	AK	€/ha LF	€/ha LF	€/Untern.	€/ha LF	€/AK
					Flaschenwein				
1998/99	44,2	7,9	6,0	2,3	17 676	12 231	36 703	4 634	19 780
1999/00	44,8	7,6	6,1	2,4	17 923	13 003	30 788	4 046	16 272
2000/01	45,3	7,9	6,2	2,2	17 035	12 362	29 928	3 799	16 961
2001/02 1)	51,2	9,9	7,3	2,5	15 876	11 353	37 653	3 815	19 529
2002/03 1)	50,0	8,8	7,0	2,4	17 771	12 903	37 152	4 206	20 110
2003/04 1)	50,0	9,6	7,3	2,5	17 830	12 763	41 432	4 332	21 490
2004/05	51,7	9,4	7,6	2,6	19 572	14 086	44 225	4 695	22 189
2005/06	50,8	8,7	7,1	2,4	20 170	14 542	42 119	4 840	22 445
					Fasswein				
1998/99	61,1	12,2	8,2	2,3	8 093	5 126	32 376	2 650	16 325
1999/00	63,4	13,4	8,3	2,3	7 129	4 884	26 122	1 954	13 689
2000/01	64,6	13,4	8,4	2,2	6 339	4 475	21 312	1 586	11 542
2001/02 1)	83,2	17,4	11,6	2,7	6 390	4 817	22 131	1 272	11 200
2002/03 1)	83,5	17,7	11,1	2,6	7 377	4 966	38 299	2 170	17 684
2003/04 1)	79,1	17,0	11,2	2,6	7 888	5 194	40 888	2 408	18 352
2004/05	78,0	16,7	11,2	2,6	7 487	5 091	34 731	2 085	16 003
2005/06	82,0	17,9	11,1	2,6	7 043	4 706	37 099	2 070	16 682
					Winzergenossenschaften				
1998/99	42,3	9,1	5,3	1,9	8 604	5 148	28 019	3 095	17 674
1999/00	44,4	9,8	5,6	2,0	8 086	4 649	30 433	3 096	18 861
2000/01	45,1	9,9	5,7	1,9	7 872	4 528	30 490	3 071	19 504
2001/02 1)	50,6	10,8	6,8	2,1	8 727	5 272	33 340	3 088	19 414
2002/03 1)	49,6	10,5	6,5	2,1	9 284	5 131	39 651	3 794	22 940
2003/04 1)	51,0	10,6	6,8	2,1	7 974	5 089	26 410	2 486	16 153
2004/05	50,0	10,5	6,8	2,1	8 610	5 233	31 509	3 001	18 862
2005/06	50,1	10,1	6,5	2,0	8 509	5 077	30 998	3 081	19 271
					Insgesamt				
1998/99	48,8	9,5	6,5	2,2	11 743	7 744	33 161	3 489	18 217
1999/00	50,0	9,8	6,6	2,2	11 125	7 637	29 358	2 981	16 109
2000/01	50,1	9,8	6,6	2,1	11 012	7 649	27 887	2 847	16 108
2001/02 1)	59,1	12,0	8,3	2,4	10 583	7 412	32 500	2 699	17 156
2002/03 1)	58,3	11,5	7,9	2,4	11 654	7 913	38 119	3 316	20 115
2003/04 1)	57,4	11,7	8,1	2,4	11 777	8 112	37 079	3 176	19 347
2004/05	57,7	11,5	8,3	2,5	12 417	8 581	38 272	3 324	19 784
2005/06	57,9	11,3	7,9	2,4	12 332	8 486	37 821	3 362	20 185

1) Ergebnisse mit Betriebszahlen der Agrarstrukturerhebung 2003 neu hochgerechnet, daher nicht mit früheren Berichten vergleichbar.

Q u e l l e: BMELV 426.

C

192. Haupterwerbsbetriebe des ökologischen Landbaus nach Betriebsformen im Vergleich zu konventionell wirtschaftenden Betrieben

2005/06

3141100

Art der Kennzahl	Einheit	Ackerbau		Futterbau	
		ökologischer Landbau	konventionelle Vergleichsgruppe[1)]	ökologischer Landbau	konventionelle Vergleichsgruppe[1)]
Betriebe	Zahl	68	301	184	151
Betriebsgröße	EGE	109,9	110,6	65,5	65,3
Vergleichswert	€/ha LF	682	687	565	565
Ldw. genutzte Fläche (LF)	ha	174,7	174,9	91,3	91,2
Zugepachtete LF (netto)	ha	129,8	125,3	69,8	66,5
Arbeitskräfte	AK	2,4	1,8	2,1	1,7
dar.: Nicht entlohnte AK (Fam.)	nAK	1,2	1,5	1,5	1,5
Viehbesatz	VE/100 ha LF	15,7	19,2	90,4	91,8
dar.: Rinder	VE/100 ha LF	9,5	7,2	87,4	82,6
Milchkühe	VE/100 ha LF	0,2	0,5	37,7	33,0
Schweine	VE/100 ha LF	3,1	8,8	0,4	1,3
Weizenertrag	dt/ha	35	70	46	59
Kartoffelertrag	dt/ha	201	393	194	296
Milchleistung	kg/Kuh	3 235	6 073	5 973	6 690
Weizenpreis	€/dt	21,00	9,87	17,84	9,50
Kartoffelpreis	€/dt	29,50	8,86	32,49	6,79
Milchpreis	€/100 kg	34,96	28,19	34,37	28,97
Anlagevermögen	€/ha LF	3 869	4 127	5 690	5 921
dar.: Boden	€/ha LF	2 735	3 010	3 578	3 954
Wirtschaftsgebäude, baul.Anlagen	€/ha LF	457	398	1 022	854
Tiervermögen	€/ha LF	83	73	604	593
Eigenkapital	€/ha LF	3 149	3 596	5 292	5 442
Eigenkapitalveränderung, Bilanz	€/ha LF	30	12	74	33
Verbindlichkeiten	€/ha LF	1 154	911	1 242	1 322
Bruttoinvestitionen	€/ha LF	142	232	276	249
Nettoinvestitionen	€/ha LF	- 42	19	5	- 7
Umsatzerlöse	€/ha LF	734	849	1 152	1 073
dar.: Ldw. Pflanzenproduktion	€/ha LF	585	623	52	71
Tierproduktion	€/ha LF	92	173	1 031	925
dar.: Milch	€/ha LF	3	8	748	622
Schweine	€/ha LF	42	92	7	13
Direktzahlungen und Zuschüsse	€/ha LF	484	336	530	440
dar.: Entkoppelte Betriebsprämie	€/ha LF	270	274	245	262
Produktbezogene Zahlungen[2)]	€/ha LF	6	8	16	9
Zins- u. Investitionszuschüsse	€/ha LF	9	6	18	19
Agrardieselvergütung	€/ha LF	9	10	11	16
Ausgleichszulage	€/ha LF	15	9	48	49
Zahlungen aus Agrarumweltmaßnahmen[3)]	€/ha LF	169	24	184	77
Sonstige Zahlungen[4)]	€/ha LF	6	4	9	9
Materialaufwand	€/ha LF	362	523	505	577
dar.: Pflanzenproduktion	€/ha	119	269	48	104
Tierproduktion	€/ha	43	89	209	256
Personalaufwand	€/ha LF	132	36	88	28
Abschreibungen	€/ha	157	157	245	233
Gewinn	€/ha LF	282	230	509	378
Gewinn	€	49 265	40 191	46 431	34 489
Gewinn plus Personalaufwand	€/AK	29 984	25 233	26 425	22 181
Umsatzrentabilität	%	*6,2*	*0,2*	*4,7*	*-2,1*
Gesamtkapitalrentabilität	%	*2,9*	*0,8*	*2,0*	*0,2*
Eigenkapitalrentabilität	%	*2,6*	*0,1*	*1,6*	*-0,6*

Fußnoten siehe nächste Seite

Fortsetzung Seite 167

Noch: **192. Haupterwerbsbetriebe des ökologischen Landbaus nach Betriebsformen im Vergleich zu konventionell wirtschaftenden Betrieben**

2005/06

Art der Kennzahl	Einheit	Gemischtbetriebe		Insgesamt	
		ökologischer Landbau	konventionelle Vergleichsgruppe[1)]	ökologischer Landbau	konventionelle Vergleichsgruppe[1)]
Betriebe	Zahl	82	182	337	646
Betriebsgröße	EGE	76,9	76,9	77,7	77,5
Vergleichswert	€/ha LF	576	578	604	605
Ldw. genutzte Fläche (LF)	ha	111,1	111,7	112,7	112,7
Zugepachtete LF (netto)	ha	84,2	82,3	85,2	81,2
Arbeitskräfte	AK	2,5	1,8	2,2	1,7
dar.: Nicht entlohnte AK (Fam.)	nAK	1,4	1,7	1,4	1,5
Viehbesatz	VE/100 ha LF	69,6	89,4	63,4	63,1
dar.: Rinder	VE/100 ha LF	43,3	44,7	52,1	42,5
Milchkühe	VE/100 ha LF	9,9	8,9	19,1	15,0
Schweine	VE/100 ha LF	15,3	40,6	5,3	16,4
Weizenertrag	dt/ha	40	69	38	67
Kartoffelertrag	dt/ha	204	229	200	311
Milchleistung	kg/Kuh	5 266	6 295	5 874	6 708
Weizenpreis	€/dt	19,66	9,51	20,11	9,80
Kartoffelpreis	€/dt	27,12	12,82	28,50	11,09
Milchpreis	€/100 kg	33,81	28,34	34,31	28,89
Anlagevermögen	€/ha LF	5 152	4 718	4 993	5 181
dar.: Boden	€/ha LF	3 164	3 237	3 205	3 631
Wirtschaftsgebäude, baul.Anlagen	€/ha LF	1 020	616	856	625
Tiervermögen	€/ha LF	401	388	393	337
Eigenkapital	€/ha LF	4 280	4 444	4 362	4 810
Eigenkapitalveränderung, Bilanz	€/ha LF	77	33	61	44
Verbindlichkeiten	€/ha LF	1 571	1 015	1 312	1 027
Bruttoinvestitionen	€/ha LF	316	236	244	247
Nettoinvestitionen	€/ha LF	51	17	- 1	21
Umsatzerlöse	€/ha LF	1 203	1 187	1 049	1 029
dar.: Ldw. Pflanzenproduktion	€/ha LF	271	259	271	323
Tierproduktion	€/ha LF	825	842	703	640
dar.: Milch	€/ha LF	174	160	374	285
Schweine	€/ha LF	243	421	80	167
Direktzahlungen und Zuschüsse	€/ha LF	551	370	521	375
dar.: Entkoppelte Betriebsprämie	€/ha LF	268	270	258	271
Produktbezogene Zahlungen[2)]	€/ha LF	5	7	10	6
Zins- u. Investitionszuschüsse	€/ha LF	25	9	17	9
Agrardieselvergütung	€/ha LF	10	15	10	14
Ausgleichszulage	€/ha LF	37	26	35	25
Zahlungen aus Agrarumweltmaßnahmen[3)]	€/ha LF	186	37	180	44
Sonstige Zahlungen[4)]	€/ha LF	20	6	11	5
Materialaufwand	€/ha LF	714	759	520	600
dar.: Pflanzenproduktion	€/ha	89	180	81	184
Tierproduktion	€/ha	347	383	199	225
Personalaufwand	€/ha LF	162	23	120	30
Abschreibungen	€/ha	223	197	213	200
Gewinn	€/ha LF	321	304	397	303
Gewinn	€	35 634	33 929	44 673	34 150
Gewinn plus Personalaufwand	€/AK	21 446	20 180	25 949	21 722
Umsatzrentabilität	%	*0,0*	*-3,8*	*3,9*	*-2,7*
Gesamtkapitalrentabilität	%	*1,0*	*-0,5*	*2,0*	*0,0*
Eigenkapitalrentabilität	%	*0,0*	*-1,5*	*1,5*	*-0,9*

Anm: Nicht hochgerechnete Durchschnittswerte.

1) Ergebnisse von Betrieben auf vergleichbaren Standorten (Vergleichswert je ha) mit ähnlicher wirtschaftlicher Betriebsgröße (EGE) und LF-Größe. - 2) Beihilfen für Energiepflanzen, Eiweißpflanzen, Schalenfrüchte, Stärkekartoffeln, Tabak sowie Zuschüsse für die Tierhaltung. - 3) Bund und Länder. - 4) Prämien für Aufforstung, sonstige betriebsbezogene Beihilfen und Vergütungen (auch länderspezifische Maßnahmen), jedoch ohne Bundeszuschuss LUV. Q u e l l e: BMELV 426.

C

193. Unternehmensbezogene Direktzahlungen und Zuschüsse in landwirtschaftlichen Betrieben

a. nach Rechtsformen und Haupterwerbsbetriebe nach Größenklasssen 2005/06

3141200

Art der Zahlung	Klein- und Nebenerwerb	Haupterwerb				Juristische Personen	Alle Betriebe
		Kleine	Mittlere	Größere	Insgesamt		
	Deutschland					Neue Länder	
				Strukturdaten			
Wirtschaftliche Betriebsgröße (EGE	16,2	30,0	66,7	179,0	82,0	1 077,6	76,7
Ldw.genutzte Fläche (LF) in ha	20,7	28,4	54,0	118,8	61,4	1 332,5	65,4
Arbeitskräfte (AK)	0,8	1,4	1,7	3,0	1,9	23,6	1,9
				€/Unternehmen			
Entkoppelte Betriebsprämie	5 574	7 569	15 662	34 844	17 692	393 596	18 845
Produktbezogene Zahlungen[1)]	105	157	368	1 139	486	16 129	565
Zins- und Investitionszuschüsse	92	297	641	1 238	675	18 149	723
Agrardieselvergütung	318	488	1 094	1 692	1 045	4 033	898
Ausgleichszulage	691	1 353	1 495	992	1 328	18 216	1 357
Zahlungen aus Agrarumweltmaßnahmen[2)]	1 311	2 463	2 661	2 844	2 642	44 537	2 775
sonstige Zahlungen[3)]	231	273	374	749	432	8 381	470
Zahlungen insgesamt							
€/Unternehmen	8 323	12 600	22 295	43 498	24 300	503 040	25 633
€/ha LF	403	444	413	366	396	378	392
€/AK	10 489	8 968	13 065	14 346	12 596	21 297	13 581
in % der betriebl. Erträge	*17,7*	*15,4*	*13,1*	*11,2*	*12,5*	*21,1*	*14,1*
Veränderung gegen Vorjahr in %	*- 6,1*	*+ 1,1*	*+ 2,2*	*+ 0,0*	*+ 0,1*	*- 5,3*	*- 0,5*

b. Haupterwerbsbetriebe nach Betriebsformen 2005/06

Art der Zahlung	Ackerbau	Gartenbau	Dauerkulturen insges.	Milch	Sonstiger Futterbau	Futterbau insges.	Veredlung	Gemischt (Verbund) insges.
				Strukturdaten				
Wirtschaftl. Betriebsgröße (EGE)	95,3	157,2	63,4	67,2	59,0	66,1	105,3	80,4
Ldw.genutzte Fläche (LF) in ha	110,6	4,4	12,3	52,2	67,4	54,3	47,1	68,2
Arbeitskräfte (AK)	1,9	4,4	2,4	1,6	1,5	1,6	1,8	1,7
				€/Unternehmen				
Entkoppelte Betriebsprämie	30 203	880	1 042	15 726	23 316	16 768	12 218	19 912
Produktbezogene Zahlungen[1)]	1 111	2	16	361	631	398	155	490
Zins- und Investitionszuschüsse	351	1 108	483	964	404	887	643	476
Agrardieselvergütung	1 381	468	373	1 012	1 067	1 020	989	1 182
Ausgleichszulage	639	2	12	2 258	2 329	2 268	259	1 072
Zahlungen aus Agrarumweltmaßnahmen[2)]	2 732	90	607	3 152	5 224	3 436	948	2 694
sonstige Zahlungen[3)]	555	318	803	333	415	344	516	414
Zahlungen insgesamt								
€/Unternehmen	36 972	2 869	3 337	23 806	33 386	25 121	15 729	26 240
€/ha LF	334	656	271	456	495	463	334	385
€/AK	19 909	648	1 385	14 540	21 865	15 487	8 746	15 053
in % der betriebl. Erträge	*18,2*	*1,0*	*2,5*	*15,5*	*21,7*	*16,3*	*4,9*	*11,7*
Veränder. geg. Vorjahr in %	*- 6,6*	*+ 1,5*	*-20,6*	*+13,3*	*- 7,8*	*+ 9,1*	*- 6,2*	*- 5,5*

Anm.: Ergebnisse des Testbetriebsnetzes.

1) Beihilfen für Energiepflanzen, Eiweißpflanzen, Schalenfrüchte, Stärkekartoffeln, Tabak sowie Zuschüsse für die Tierhaltung. - 2) Bund und Länder. - 3) Prämien für Aufforstung, sonstige betriebsbezogene Beihilfen und Vergütungen (auch länderspezifische Maßnahmen), jedoch ohne Bundeszuschuss LUV.

Q u e l l e: BMELV 426.

XV. Genossenschaftswesen

194. Anerkannte Erzeugergemeinschaften und Vereinigungen

3150500

Warenbereich	Erzeugergemeinschaften					Vereinigungen von Erzeugergemeinschaften				
	2002	2003	2004	2005	2006	2002	2003	2004	2005	2006
nach Marktstrukturgesetz										
Schlachtvieh u. Ferkel[1)]	192	174	154	151	147	4	5	6	6	5
Milch	131	136	133	132	128	1	2	2	1	1
Eier und Geflügel	37	36	39	38	37	1	2	1	1	2
Zuchtvieh	10	9	9	9	7	0	1	0	0	0
Wein	206	199	199	195	195	4	0	0	0	0
Qualitätsgetreide[2)]	326	264	254	253	253	8	6	8	8	8
Kartoffeln	80	73	68	69	68	3	3	2	2	2
Blumen und Zierpflanzen[3)]	18	19	20	17	15	0	1	0	0	0
Qualitätsraps	63	59	50	47	45	0	0	0	0	0
Sonstige	55	53	51	49	48	4	2	2	2	2
Zusammen nach EU-Recht	**1 118**	**1 022**	**977**	**960**	**943**	**25**	**22**	**21**	**20**	**20**
Obst u. Gemüse[4)]	43	40	34	35	31	1	0	1	1	1
Hopfen[5)]	3	3	3	3	3	0	0	0	0	0
Fische[6)]	18	20	20	17	17	4	2	1	1	1

Anm.: Stand: 31. 12.

1) Seit 1998 einschl. EZG mit Zuchtvieh. - 2) Seit 1998 einschl. EZG mit Raps. - 3) Seit 1998 einschl. EZG mit Baumschulerz. - 4) Erzeugerorganisationen nach der Verordnung (EWG) Nr. 1035/72 bzw. der Verordnung (EG) Nr. 2200/96. - 5) Erzeugergemeinschaften nach der Verordnung (EWG) Nr. 1696/71. - 6) Erzeugerorganisationen nach der Verordnung (EWG) Nr. 3759/92.

Q u e l l e : BMELV 421.

195. Zahl der Raiffeisen-Genossenschaften

3150100

Genossenschaftsart	1999	2000	2001	2002	2003	2004	2005	2006
Kreditgenossenschaften mit Warengeschäft	497	434	354	301	274	249	222	214
Bezugs- und Absatzgenossenschaften	560	515	473	458	430	418	409	392
Hauptgenossenschaften[1)]	.	.	.	.	.	.	7	7
Milchgenossenschaften[2)]	424	404	378	354	347	330	308	301
Vieh-, Fleisch- und Zuchtgenossenschaften[2)]	.	.	144	141	130	127	128	121
Obst-, Gemüse und Gartenbaugenossenschaften	135	130	125	121	117	114	107	102
Winzergenossenschaften	268	260	256	238	236	232	227	222
Agrargenossenschaften[2)]	822	809	795	769	751	801	783	925
übrige Genossenschaften[3)]	1 174	1 138	1 075	1 012	974	940	929	904
Zentralen[4)]	31	31	32	29	27	24	.	.
Raiffeisen-Genossenschaften insgesamt	**4 044**	**3 847**	**3 632**	**3 423**	**3 286**	**3 235**	**3 122**	**3 188**

Anm.: Stand: 31.12.

1) Bis 2004 in Zentralen enthalten; ab 2005 einschl. DRWZ. - 2) Ab 2005 einschl. Zentralen. - 3) Ab 2005 einschl. Zentralen und sonstige Mitglieder. - 4) Einschl. Bundeszentralen.

Q u e l l e : Deutscher Raiffeisenverband e.V., BMELV (425).

C

196. Beschäftigte der Raiffeisen-Genossenschaften

3150300

Genossenschaftsart	2000	2001	2002	2003	2004	2005[1)]
Primärgenossenschaften	90 390	84 573	86 556	83 549	79 000	88 020
davon:						
Kredit mit Ware	27 038	24 814	22 953	21 953	20 513	19 890
Bezug und Absatz	13 204	13 419	13 522	12 960	12 803	12 910
Milch[2)]	12 642	11 439	11 266	10 780	10 241	10 850
Vieh, Fleisch und Zucht[2)]	.	.	2 186	2 158	2 069	6 450
Winzer[3)]	3 318	3 263	3 224	3 316	3 350	3 310
Obst, Gemüse, Gartenbau	3 977	4 049	3 958	3 908	3 837	3 640
Agrargenossenschaften	23 840	21 882	22 896	22 041	20 192	20 000
Übrige[4)]	4 882	4 418	6 551	6 433	5 995	10 970
Zentralen[5)]	36 411	33 975	33 672	31 856	28 163	-
Raiffeisen-Genossenschaften insgesamt	**126 801**	**118 548**	**120 228**	**115 405**	**107 163**	**104 500**

Anm.: Stand: 31. 12..

1) Vorläufig. - 2) Ab 2005 einschließlich Zentralen. - 3) Einschl. Zentralkellereien. - 4) Einschl. Beschäftigte der Regionalverbände; ab 2005 einschl. Rechenzentralen und Treuhandgesellschaften. - 5) Einschl. Bundeszentralen.

Q u e l l e: Deutscher Raiffeisenverband e. V., BMELV (425).

197. Umsatz der Raiffeisen-Genossenschaften

Mill. €

3150400

Genossenschaftsart	2000	2001	2002	2003	2004	2005	2006[1)]
Hauptgenossenschaften[2)]	-	-	-	-	-	10 170	10 804
Kredit mit Ware	1 504	1 350	1 242	1 143	1 173	1 158	1 310
Bezug und Absatz	5 070	5 379	5 228	5 148	5 419	5 517	5 918
Milch[3)]	9 001	9 190	8 717	8 915	8 642	9 155	9 466
Vieh, Fleisch und Zucht[3)]	.	.	2 168	2 078	2 193	5 288	5 390
Winzer[4)]	785	814	805	797	801	773	794
Obst, Gemüse, Gartenbau	1 714	1 928	1 917	1 900	1 960	1 854	2 172
Agrargenossenschaften	1 453	1 471	1 448	1 341	1 465	1 411	1 771
Übrige	.	.	532	556	533	550	684
Zentralen[5)]	15 326	15 693	15 660	13 550	13 781	-	-
Raiffeisen-Genossenschaften insgesamt	**38 362**	**39 431**	**37 717**	**35 428**	**35 967**	**35 876**	**38 309**

Anm.: Stand: 31. 12..

1) Vorläufig. - 2) Bis 2004 in Zentralen enthalten; ab 2005 einschl. DRWZ. - 3) ab 2005 einschl. Zentralen. - 4) Einschl. Zentralkellereien. - 5) Einschl. Bundeszentralen.

Q u e l l e: Deutscher Raiffeisenverband e. V., BMELV (425).

198. Mitgliedschaften bei den Raiffeisen-Genossenschaften

Mitgliedschaften in 1 000

3150200

Genossenschaftsart	2000	2001	2002	2003	2004	2005	2006[1)]
Kredit mit Ware	1 976	1 799	1 672	1 613	1 480	1 370	1 412
Bezug und Absatz	152	150	144	136	134	130	128
Milch	165	156	144	140	135	131	130
Vieh, Fleisch und Zucht	.	.	247	239	233	228	222
Winzer[2)]	61	60	59	58	56	56	54
Obst, Gemüse, Gartenbau	44	44	42	40	38	34	36
Agrargenossenschaften	41	37	39	36	37	37	44
Übrige	.	.	146	143	142	139	130
Mitgliedschaften zusammen	**2 861**	**2 653**	**2 493**	**2 405**	**2 255**	**2 125**	**2 156**

Anm.: Stand: Jahresende.

1) Vorläufig. - 2) Einschl. Zentralkellereien. Q u e l l e: Deutscher Raiffeisenverband e.V., BMELV (425).

C

XVI. Finanzielle Maßnahmen für die Agrarwirtschaft

199. Finanzielle Aufwendungen des Bundes für Maßnahmen der nationalen Agrarpolitik

Mill. € (Ist)

3160100

Maßnahmen	2002	2003	2004	2005	2006	2007[1)]
Kapitel 10 02 - Allgemeine Bewilligungen						
Altershilfe	2 322,1	2 337,9	2 348,0	2 348,2	2 343,0	2 362,0
Unfallversicherung	255,6	250,0	250,0	150,0	200,0	100,0
Landabgaberente	86,3	81,2	79,0	69,1	63,2	60,0
Krankenversicherung	1 226,3	1 202,7	1 028,2	1 112,0	1 101,7	1 160,0
Zusatzaltersversorgung	13,6	14,6	13,1	16,5	17,7	18,0
Einstellung landw. Erwerbstätigkeit	166,6	135,2	80,0	47,5	18,4	12,0
Landwirtschaftliche Sozialpolitik zusammen	4 070,6	4 021,5	3 778,3	3 743,3	3 744,0	3 712,0
Verbraucherpolitik	30,7	72,0	78,6	67,5	67,9	84,1
Forschung[2)]	31,7	31,3	33,0	29,4	32,1	56,4
Fischerei	22,2	29,3	24,1	22,1	31,2	49,3
Abwicklung alter Verpflichtungen und auslaufende Förderungsmaßnahmen	2,3	2,0	1,9	1,6	1,4	1,2
Zuwendungsempfänger	16,0	15,9	15,7	15,7	15,0	15,0
Nachwachsende Rohstoffe	31,1	27,3	25,7	32,3	31,8	50,0
Übrige Maßnahmen	105,8	143,9	72,7	102,3	83,9	83,9
Insgesamt	**4 310,4**	**4 343,2**	**4 029,9**	**4 014,2**	**4 007,3**	**4 051,9**
Kapitel 10 04 - Marktordnung						
Nationale Marktordnung[3)]	121,3	92,4	109,6	115,0	82,8	89,1
Kapitel 10 02 und 10 04 zusammen	**4 431,8**	**4 435,6**	**4 139,6**	**4 129,2**	**4 090,1**	**4 141,0**

Anm.: Alle Angaben ohne Gemeinschaftsaufgabe.

1) Sollzahlen. - 2) Ohne Bundesforschungsanstalten. - 3) Ohne Maßnahmen zur Notfallvorsorge. Q u e l l e: BMELV 113.

200. Finanzielle Aufwendungen des Bundes und der Länder im Rahmen der Gemeinschaftsaufgabe "Verbesserung der Agrarstruktur und des Küstenschutzes"

Mill. € (Ist-Beträge)

3160200

Bezeichnung der Maßnahme	2005			2006		
	Bund[1)]	Länder	Insgesamt[2)3)]	Bund	Länder	Insgesamt[2) 3)]
Verbesserung der ländlichen Strukturen						
Entwicklungskonzepte, Regionalmanagement, Vorplanung	1,3	0,9	2,2	2,5	1,7	4,2
Flurbereinigung, Wegebau	85,5	57,0	142,5	78,0	52,0	130,0
Dorferneuerung	48,3	32,2	80,6	38,2	25,4	63,6
Wasserwirtschaft	97,3	64,9	162,2	88,1	58,7	146,8
Zusammen	**232,4**	**155,0**	**387,4**	**206,8**	**137,9**	**344,7**
Verbesserung der Produktions- und Vermarktungsstrukturen						
Einzelbetriebliche Förderung	122,9	81,9	204,8	111,6	74,4	186,0
Marktstrukturverbesserung	38,7	25,8	64,6	31,9	21,3	53,2
Zusammen	**161,6**	**107,8**	**269,4**	**143,5**	**95,7**	**239,2**
Nachhaltige Landbewirtschaftung						
Ausgleichszulage (AZ)	101,1	66,8	167,9	97,0	64,0	161,0
Markt- und standortangepasste Landbewirtschaftung (MSL)	55,6	30,1	85,6	57,2	31,4	88,6
Zusammen	**156,7**	**96,9**	**253,5**	**154,2**	**95,5**	**249,7**
Forstwirtschaftliche Maßnahmen	**31,1**	**20,7**	**51,9**	**31,4**	**21,0**	**52,4**
Küstenschutz	**68,8**	**29,5**	**98,3**	**65,7**	**28,2**	**93,9**
Sonstiges	**10,9**	**7,3**	**18,2**	**10,3**	**6,8**	**17,1**
Summe aller Maßnahmen	**661,6**	**417,1**	**1 078,7**	**612,0**	**385,0**	**997,0**

1) Korrigierte Ist-Ausgaben. - 2) Hochgerechnet aus den Bundesausgaben im Verhältnis 40 v.H. bzw. 30 v.H. beim Küstenschutz zu den Bundesausgaben von 60 v.H. bzw. 70 v.H. beim Küstenschutz. - 3) In der AZ und MSL sind insgesamt 22,1 Mio. € (2006) bzw. 23,2 Mio. € (2005) an Modulationsmittel enthalten, die vom Bund und den Ländern 80:20 v.H. gefördert wurden.

Q u e l l e: BMELV 113.

201. Förderung landwirtschaftlicher Betriebe in benachteiligten Gebieten

Ausgleichszulage

3160300

Jahr	Zahl der begünstigten Betriebe	Geförderte Fläche[1)] ha	Öffentliche Ausgaben[2)]		
			Insgesamt	Durchschnitt je Betrieb	Durchschnitt je ha
			1 000 €	€	€
1994	231 275	5 889 044	489 308	2 116	83,1
1995	228 919	5 774 939	492 790	2 153	85,3
1996	220 823	6 402 033	491 840	2 227	76,8
1997	172 146	5 121 971	392 291	2 279	76,6
1998	162 181	4 540 788	352 291	2 172	77,6
1999	158 946	4 511 161	340 131	2 140	75,4
2000	156 380	5 181 897	311 690	1 993	60,2
2001	149 229	4 783 045	325 228	2 179	68,0
2002	155 664	4 785 873	335 555	2 156	70,1
2003	153 089	4 532 228	342 630	2 240	75,6
2004	145 846	4 606 900	344 216	2 360	74,7
2005	135 089	4 419 898	307 418	2 276	69,6
2006	139 914	4 342 060	313 254	2 239	72,1

1) Der Gesamtumfang der von der KOM genehmigten benachteiligten Gebiete in Deutschland umfasst seit 1997 9,425 Mio. ha; dies entspricht rd. 55,6 % der LF des Bundesgebietes. Niedersachsen und Hamburg wenden diese Fördermaßnahme nicht an. - 2) Finanzmittel der EU, des Bundes und der Länder.

Q u e l l e: BMELV 523.

202. Marktordnungsausgaben der EU in Deutschland

Mill. €

(Ist-Beträge) 3160600

Marktordnung	Ausfuhrerstattungen		Interventionen/Beihilfen/ Produktionserstattung		Zusammen	
	2005	2006	2005	2006	2005	2006
Getreide	29,7	27,8	204,7	105,3	234,4	133,1
Reis	0,0	0,0	0,0	0,0	0,0	0,0
Milch	105,0	76,8	- 32,6	- 0,9	72,4	75,9
Zucker	162,8	56,1	55,8	37,8	218,6	93,9
Fette	0,0	0,0	0,0	0,0	0,0	0,0
Schweinefleisch	0,5	0,4	0,0	0,0	0,5	0,4
Rindfleisch	55,5	26,1	736,3	1,8	791,8	27,9
Schaf- und Ziegenfleisch	0,0	0,0	0,4	0,0	0,4	0,0
Obst und Gemüse	0,5	0,4	25,2	27,4	25,7	27,8
Rohtabak	0,0	0,0	34,0	22,2	34,0	22,2
Wein	0,0	0,0	29,4	18,2	29,4	18,2
Fischereierzeugnisse	0,0	0,0	0,3	0,3	0,3	0,3
Flachs und Hanf	0,0	0,0	0,2	0,2	0,2	0,2
Eier und Geflügel	3,7	2,7	0,0	0,7	3,7	3,4
Hopfen	0,0	0,0	2,3	0,0	2,3	0,0
Saatgut	0,0	0,0	6,7	0,0	6,7	0,0
Trockenfutter	0,0	0,0	12,0	8,3	12,0	8,3
Anpassung an die Marktentwicklung (Betriebs- u.Flächenprämien)	0,0	0,0	3 999,0	6 393,6	3 999,0	6 393,6
Ländl.Entwicklung	0,0	0,0	794,3	865,4	794,3	865,4
Sonstiges	33,1	0,0	- 3,3	36,6	29,8	36,6
Insgesamt	**390,8**	**190,3**	**5 864,7**	**7 516,9**	**6 255,5**	**7 707,2**
nachrichtlich:						
Soll 2007	.	.	.	.	.	5 706,0

Q u e l l e: BMELV 113.

203. Ausgaben der EU zur Förderung der ländlichen Entwicklung in Deutschland

Mill. €[1)] 3160700

Bereich	2003	2004	2005	2006
Beihilfen für				
umweltgerechte Produktionsverfahren	401,6	390,8	386,5	470,7
benachteiligte Gebiete[2)]	130,0	143,4	144,6	172,0
den Vorruhestand	1,1	1,2	1,3	1,6
die Forstwirtschaft	26,2	23,8	27,1	25,2
Investitionen in landwirtschaftlichen Betrieben	39,5	33,8	30,1	28,8
die Niederlassung von Junglandwirten	0,3	0,3	0,1	0,1
die Verbesserung der Verarbeitung und Vermarktung landwirtschaftlicher Erzeugnisse	24,4	20,9	29,3	26,9
die Förderung der Anpassung und Entwicklung ländlicher Gebiete	89,8	82,1	69,6	73,8
Sonstige Maßnahmen	104,5	102,8	105,7	66,3
Zahlungen aus dem EAGFL-Garantie insgesamt	**817,4**	**799,1**	**794,3**	**865,4**
Zahlungen aus dem EAGFL-Ausrichtung	504,8	611,5	477,9	628,8
Förderung der ländlichen Entwicklung insgesamt	**1 322,2**	**1 410,6**	**1 272,2**	**1 494,2**
Zahlungen aus dem Finanzinstrument für Ausrichtung der Fischerei	**24,9**	**24,5**	**12,9**	**13,7**

Anm: Sowie Beihilfen im Rahmen des Finanzinstruments für die Ausrichtung der Fischerei (FIAF).

1) Zahlungen, nationales Haushaltsjahr. - 2) Und Gebiete mit umweltspezifischen Einschränkungen.

Q u e l l e : BMELV 113, 615.

C

204. Zahlungsansprüche im Rahmen der Betriebsprämienregelung

a. Nach Größenklassen des Werts je Zahlungsanspruch (ZA)

3160800

Merkmal	Einheit	Wert je ZA von … bis… €[1]							Insgesamt
		bis 100	>100 bis 200	>200 bis 300	>300 bis 400	>400 bis 500	>500 bis 1000	>1000	
					2005				
Zahl der zugeteilten Zahlungsansprüche	1 000	789,4	2 029,7	4 926,3	6 841,9	1 673,4	654,0	22,5	**16 937,3**
	%	*4,7*	*12,0*	*29,1*	*40,4*	*9,9*	*3,9*	*0,1*	***100***
					2006				
	1 000	691,2	1 546,7	3 909,1	7 049,9	2 418,6	1 306,0	33,9	**16 955,6**
	%	*4,1*	*9,1*	*23,1*	*41,6*	*14,3*	*7,7*	*0,2*	***100***

b. Nach Größenklassen des Gesamtwertes der ZA je Betriebsinhaber

Merkmal	Einheit	Gesamtwert der ZA je Betriebsinhaber von… bis…€							Insgesamt
		bis 5 000	>5 000 bis 10 000	>10 000 bis 20 000	>20 000 bis 50 000	>50 000 bis 100 000	>100 000 bis 300 000	>300 000	
					2005				
Betriebsinhaber	Zahl	198 122	62 402	61 014	48 854	8 219	3 437	1 642	**383 690**
	%	*51,6*	*16,3*	*15,9*	*12,7*	*2,1*	*0,9*	*0,4*	***100***
					2006				
	Zahl	190 584	57 121	58 630	55 252	11 116	3 907	1 787	**378 397**
	%	*50,4*	*15,1*	*15,5*	*14,6*	*2,9*	*1,0*	*0,5*	***100***
					2005				
Gesamtwert der Zahlungsansprüche[2]	Mill. €	332,6	448,4	875,3	1 461,7	545,7	575,3	892,1	**5 131,1**
	%	*6,5*	*8,7*	*17,1*	*28,5*	*10,6*	*11,2*	*17,4*	***100***
					2006				
	Mill. €	302,9	412,7	844,3	1 692,9	734,0	642,6	1 005,3	**5 634,7**
	%	*5,4*	*7,3*	*15,0*	*30,0*	*13,0*	*11,4*	*17,8*	***100***

Anm.: Mit der 2003 beschlossenen Reform der Gemeinsamen Agrarpolitik wurde ab 2005 der größte Teil der bisher als Flächen oder Tierprämien gewährten Direktzahlungen von der Produktion entkoppelt und in das neue System der Betriebsprämienregelung überführt. Für jeden begünstigten Betriebsinhaber wurden spezifische Prämienansprüche (sog. Zahlungsansprüche) ermittelt, die die Grundlage für die Direktzahlungen bilden, sofern er im jeweiligen Antragsjahr die übrigen Beihilfevoraussetzungen erfüllt. Ein Zahlungsanspruch ist mit jeweils einem Hektar beihilfefähiger Fläche zu aktivieren (Ausnahme: besondere Zahlungsansprüche).

1) Unterschiede in Abhängigkeit von den Flächenkategorien (Ackerland und Dauergrünland), der Region und eventueller betriebsindividueller Beträge (vor allem historische Tierprämien). Der Durchschnittswert lag in den Jahren 2005 bei 302,95 € und 2006 bei 332,32 €. Die Erhöhung ergibt sich aus der Einbeziehung der dritten Stufe der Milchmarktreform sowie der jeweils ersten Stufe der Zucker- und Tabakmarktreform. Im Zuge der Umsetzung weiterer Reformschritte werden sich die Werte verschiedener Zahlungsansprüche und damit auch der Durchschnittswert in den Folgejahren weiter erhöhen. - 2) Der durchschnittliche Gesamtwert je Betrieb lag in den Jahren 2005 bei 13 372,90 € und 2006 bei 14 891,00 €. U.a. aus den in Fußnote 1 dargelegten Gründen wird sich dieser Wert wie auch der Gesamtwert der Zahlungsansprüche in den nächsten Jahren erhöhen.

Q u e l l e: Meldungen der Länder, BMELV (424).

D. Ernährungswirtschaft

V o r b e m e r k u n g e n : Die in den Abschnitten DI bis DXI veröffentlichten Daten stammen überwiegend aus statistischen Arbeiten des BMELV und der BLE; im Abschnitt DXI wird im Wesentlichen auf Angaben des Statistischen Bundesamtes zurückgegriffen. Zu letzterem siehe S. 254.

Wie in der EU werden V e r s o r g u n g s b i l a n z e n für die pflanzlichen Produkte nur nach Wirtschaftsjahren und für die tierischen Produkte nur nach Kalenderjahren ausgewiesen. Soweit sich Angaben nicht auf das übliche Wirtschaftsjahr (Juli/Juni) oder Kalenderjahr beziehen, ist dies in den Tabellen oder Vorbemerkungen der Kapitel kenntlich gemacht, wie z. B. bei Obst, Gemüse, Reis und Wein.

Zum Themenbereich L e b e n s m i t t e l s i c h e r h e i t sind überwiegend Ergebnisse aus Kontrollen und Untersuchungen im Rahmen von Verwaltungsmaßnahmen zusammengestellt worden.

I. Nahrungsmittelverbrauch

Die Tab. 207 weist insgesamt und nach Warengruppen gegliedert den S e l b s t v e r s o r g u n g s - g r a d aus.

Für den in Tab. 206 berechneten Selbstversorgungsgrad wurde der Getreideeinheitenschlüssel verwandt.

Definitionen siehe Glossar.

D

205. Versorgungsleistung der Landwirtschaft

Ein Landwirt ernährt ... Menschen

4010300

Merkmal	Früheres Bundesgebiet				Deutschland[1)]		
	1950	1960	1970	1980	1990	1997	1998
mit Auslandsfutter	10	18	32	57	92	129	130
ohne Auslandsfutter	10	17	27	47	69	118	120
Merkmal	**Deutschland[1)]**						
	1999	2000	2001	2002	2003	2004[2)]	2005[2)]
mit Auslandsfutter	139	144	152	142	124	151	141
ohne Auslandsfutter	125	127	141	130	114	143	132

1) Zum Teil korrigierte Zahlen. - 2) Vorläufig.

Q u e l l e: BMELV 425.

206. Selbstversorgungsgrad bei Nahrungsmitteln insgesamt

Prozent

4010100

Erzeugnis	1991/92	1992/93[1)]	1993/94	1994/95	1995/96	1996/97	1997/98	1998/99	1999/00	2000/01	2001/02	2002/03	2003/04	2004/05	2005/06
Nahrungsmittel mit Erzeugung aus Auslandsfutter	*99*	*94*	*92*	*90*	*94*	*93*	*96*	*97*	*100*	*99*	*103*	*97*	*88*	*106*	*94*
Nahrungsmittel ohne Erzeugung aus Auslandsfutter	*89*	*85*	*84*	*81*	*85*	*85*	*89*	*89*	*93*	*91*	*96*	*88*	*81*	*99*	*84*

Anm.: Siehe Fußnoten Tabelle 207. Gewogen über Getreideeinheiten.

1) Mit den Vorjahren wegen methodischer Änderungen in der Außenhandelsstatistik nicht vergleichbar.

Q u e l l e: BLE. BMELV (425).

207. Selbstversorgungsgrad bei landwirtschaftlichen Erzeugnissen

Prozent

a. Pflanzliche Erzeugnisse

4010200

Erzeugnis	1998/99	1999/00	2000/01	2001/02	2002/03	2003/04	2004/05	2005/06[1]
Getreide								
Hart- u. Weichweizen	*125*	*135*	*133*	*137*	*120*	*121*	*149*	*116*
Roggen	*171*	*192*	*175*	*190*	*140*	*101*	*128*	*95*
zusammen	*132*	*143*	*138*	*144*	*123*	*119*	*146*	*114*
Sonstiges Getreide	*109*	*116*	*109*	*113*	*101*	*95*	*108*	*104*
Insgesamt	***121***	***129***	***124***	***129***	***112***	***106***	***127***	***109***
Hülsenfrüchte, Kartoffeln, Zucker								
Hülsenfrüchte	*80*	*84*	*72*	*101*	*99*	*85*	*103*	*96*
Kartoffeln[2]	*101*	*104*	*106*	*108*	*107*	*108*	*109*	*113*
Zucker	*149*	*162*	*149*	*131*	*138*	*127*	*139*	*135*
Gemüse, Obst								
Gemüse "Marktanbau"	*34*	*35*	*35*	*33*	*33*	*34*	*37*	*37*
Gemüse "Marktanbau und Selbstversorger"	*40*	*42*	*42*	*40*	*39*	*40*	*44*	*43*
Obst "Marktobstbau"[3]	*20*	*19*	*21*	*17*	*18*	*17*	*22*	*18*
Obst "Marktobst und übriger Anbau"[3][4]	*42*	*40*	*47*	*36*	.	.	.	.

b. Tierische Erzeugnisse, Öle und Fette

Erzeugnis	1999	2000	2001	2002	2003	2004	2005	2006[1]
Fleisch- und Fleischerzeugnisse								
Rind- und Kalbfleisch	*116*	*119*	*171*	*140*	*126*	*132*	*122*	*123*
Schweinefleisch	*85*	*87*	*88*	*90*	*90*	*92*	*94*	*97*
Schaf- und Ziegenfleisch	*47*	*47*	*50*	*51*	*56*	*59*	*57*	*52*
Pferdefleisch	*97*	*79*	*80*	*77*	*87*	*100*	*110*	*113*
Innereien	*101*	*106*	*135*	*163*	*182*	*226*	*376*	*384*
Geflügelfleisch	*66*	*70*	*66*	*72*	*74*	*80*	*83*	*87*
Sonstiges Fleisch (Wild, Kaninchen)	*75*	*77*	*70*	*78*	*79*	*81*	*81*	*66*
Insgesamt	***87***	***89***	***94***	***95***	***93***	***97***	***99***	***102***
Fische und Fischerzeugnisse								
(Fanggewicht)	*29*	*23*	*19*	*21*	*26*	*26*	*25*	*25*
Milch und Milcherzeugnisse								
Frischmilcherzeugnisse[5]	*114*	*114*	*113*	*114*	*115*	*117*	*119*	*115*
Sahne[6]	*104*	*105*	*106*	*106*	*108*	*109*	*113*	*112*
Kondensmilch	*138*	*136*	*133*	*124*	*133*	*124*	*183*	*158*
Vollmilchpulver[7]	*158*	*210*	*218*	*135*	*317*	*108*	*118*	*106*
Magermilchpulver[8]	*237*	*203*	*218*	*219*	*160*	*157*	*225*	*139*
Käse[9]	*100*	*104*	*107*	*109*	*109*	*113*	*116*	*119*
Frischkäse	*104*	*106*	*107*	*108*	*112*	*116*	*122*	*121*
Öle und Fette								
pflanzliche Öle und Fette	*58*	*50*	*48*	*52*	*43*	*42*	*41*	*31*
Fette von Landtieren	*122*	*118*	*112*	*114*	*119*	*121*	*118*	*117*
Fette von Seetieren	*26*	*33*	*120*	*150*	*150*	*200*	*233*	*267*
Butter	*78*	*78*	*79*	*81*	*84*	*83*	*85*	*76*
Eier und Eierzeugnisse	*75*	*76*	*76*	*75*	*73*	*73*	*73*	*73*

1) Vorläufig. - 2) Ab 2004/05 nur Nahrungsverbrauch. - 3) Ohne Zitrusfrüchte, Schalenobst und Trockenfrüchte, einschl. tropischer Früchte. - 4) Ab 2002 liegen keine Ausgangsdaten mehr vor. - 5) Konsummilch, Buttermilcherzeugnisse sowie Milchmischerzeugnisse u. Milchmischgetränke, einschl. Eigenverbrauch, Direktverkauf der landwirtschaftl. Betriebe. - 6) Ab 2004 ohne Sauermilch-, Kefir-, Joghurt-, Milchmischerzeugnisse und Milchmischgetränke aus Sahne hergestellt. - 7) Einschl. sonstiger Trockenmilcherzeugnisse. - 8) Einschl. Buttermilchpulver. - 9) Einschl. Frischkäse und Schmelzkäse.

Q u e l l e: BLE, BMELV (425).

208. Verbrauch von Nahrungsmitteln

1 000 t

a. Pflanzliche Erzeugnisse

4010400

Erzeugnis	1998/99	1999/00	2000/01	2001/02	2002/03	2003/04	2004/05	2005/06[1)]
Getreideerzeugnisse (Mehlwert)								
Hart- und Weichweizenmehl	4 795	4 838	4 819	5 296	5 563	5 412	5 702	5 733
Roggenmehl	859	827	793	805	792	781	760	730
zusammen	5 654	5 665	5 612	6 101	6 355	6 193	6 462	6 463
Erzeugnisse aus sonstigem Getreide[2)]	588	595	643	800	932	1 019	1 148	1 098
Insgesamt	**6 242**	**6 260**	**6 255**	**6 901**	**7 287**	**7 212**	**7 610**	**4 561**
Reis, Hülsenfrüchte, Kartoffeln								
Reis insgesamt[3)]	284	293	306	275	319	311	336	339
Hülsenfrüchte	116	85	102	54	49	63	36	46
Kartoffeln[4)]	5 792	5 751	5 758	5 647	5 530	5 513	5 780	5 318
Kartoffelstärke[5)]	50	58	69	51	59	101	149	140
Zucker, Glukose, Isoglukose, Honig, Kakao								
Zucker einschl. Rübensaft (Weißzuckerwert)	2 676	2 694	2 907	2 821	2 909	2 940	3 088	2 970
Glukose	415	415	456	504	588	651	673	711
Isoglukose	71	67	68	70	66	70	71	70
Honig	88	88	91	100	88	97	89	90
Kakaomasse	214	206	218	211	235	223	230	261
Gemüse, Obst								
Gemüse "Marktanbau" [6)7)]	6 558	6 770	6 887	7 039	7 010	6 980	7 118	6 954
Gemüse "Marktanbau u. Selbstversorger"[6)7)]	7 287	7 522	7 734	7 864	7 816	7 755	7 991	7 842
Obst "Marktobstbau"[6)7)8)]	5 578	6 263	6 183	6 280	6 270	6 497	6 049	6 390
Obst "Übr. Anbau" Schätzung[9)]	2 155	2 188	3 020	1 643	-	-	-	-
Zitrusfrüchte[7)]	2 681	2 746	3 302	3 531	3 391	3 812	3 668	3 651
Schalenfrüchte	277	318	317	317	305	271	291	291
Trockenobst	107	114	112	121	118	121	122	121

Fußnoten siehe nächste Seite

Fortsetzung Seite 178

D

Noch: **208. Verbrauch von Nahrungsmitteln**

1 000 t

b. Tierische Erzeugnisse, Öle und Fette

Erzeugnis	1999	2000	2001	2002	2003	2004	2005	2006[1)]
Fleisch und Fleischerzeugnisse (Schlachtgewicht)[10)]								
Rind- und Kalbfleisch	1 243	1 148	818	988	1 031	1 020	994	1 046
Schweinefleisch	4 672	4 457	4 446	4 456	4 518	4 456	4 459	4 445
Schaf- und Ziegenfleisch	93	95	93	86	83	84	91	85
Pferdefleisch	5	6	7	6	4	3	3	3
Innereien	339	312	247	206	182	150	89	89
Geflügelfleisch	1 253	1 318	1 496	1 422	1 450	1 459	1 439	1 373
Sonstiges Fleisch (Wild, Kaninchen)	119	115	128	115	113	111	111	137
Insgesamt	**7 723**	**7 452**	**7 235**	**7 278**	**7 381**	**7 284**	**7 186**	**7 176**
Fische und Fischerzeugnisse								
(Fanggewicht)	1 018	1 130	1 265	1 159	1 175	1 137	1 215	1 278
Milch und Milcherzeugnisse								
Frischmilcherzeugnisse[11)]	7 335	7 384	7 455	7 499	7 759	7 688	7 651	8 002
dar. Sauermilch- und Milchmischgetränke[12)]	2 142	2 176	2 147	2 225	2 351	2 423	2 457	2 514
Sahne[13)]	638	642	656	623	611	488	487	498
Kondensmilch	410	418	442	425	369	372	250	291
Vollmilchpulver[14)]	127	88	77	114	49	133	130	139
Magermilchpulver	49	58	56	82	99	14	32	70
Ziegenmilch	10	10	10	15	15	20	20	22
Käse[15)]	1 701	1 742	1 772	1 791	1 790	1 808	1 771	1 784
dar. Frischkäse	718	791	803	816	810	799	769	798
Öle und Fette								
Tierische Fette (Reinfett)[16)]	890	888	873	875	887	882	878	914
dar. Butter (Produktgewicht)[17)]	553	555	550	554	558	550	531	574
Pflanzliche Fette (Reinfett)	1 457	1 553	1 395	1 398	1 399	1 313	1 343	1 308
dar. in Produktgewicht								
Margarine[17)]	589	552	532	505	472	465	471	444
Speisefette	95	70	76	80	85	74	67	63
Speiseöl[18)]	927	1 085	932	947	970	898	931	922
Insgesamt	**2 347**	**2 441**	**2 268**	**2 273**	**2 286**	**2 195**	**2 221**	**2 222**
Eier und Eierzeugnisse								
(Schalengewicht)	1 138	1 133	1 120	1 107	1 082	1 065	1 037	1 047
dgl. in Mill. Stk.	18 395	18 333	18 086	17 808	17 500	17 292	16 908	16 979

1) Vorläufig. - 2) Inklusive Glukose und Isoglukose auf Getreidegrundlage in Mehlwert. - 3) Geschälter u. geschliffener Reis. - 4) Ohne Stärke. - 5) Ab 2004/05 neue Berechnungsmethode. - 6) Einschl. nicht abgesetzter Mengen. - 7) Einschl. Verarbeitung u. Einfuhr von Erzeugnissen in Frischgewicht. - 8) Einschl. Tropische Früchte. - 9) Ab 2002 liegen keine Ausgangsdaten mehr vor. - 10) Nahrungsverbrauch, Futter, industrielle Verwertung, Verluste. - 11) Einschl. Eigenverbrauch in den landw. Betrieben, Direktverkauf sowie Sauermilch- u. Milchmischgetränke. - 12) Ab 2004 mit Sauermilch-, Kefir-, Joghurt-, Milchmischerzeugnissen u. Milchmischgetränken aus Sahne hergestellt. - 13) Ab 2004 ohne Sauermilch-, Kefir-, Joghurt-, Milchmischerzeugnisse u. Milchmischgetränke aus Sahne hergestellt. - 14) Einschl. sonstige Trockenmilcherzeugnisse; ab 2004 Sahne-, Vollmilch-, Teilentrahmtes Milchpulver, Sonstige Trockenmilcherzeugnisse, Sonstige Milcherzeugnisse in Pulverform für Nahrungszwecke. - 15) Einschl. Schmelzkäse. - 16) Schlachtfette und Butter. - 17) Enthält Butter- u. Margarineerzeugnisse mit ihrem tatsächlichen Fettgehalt. - 18) Einschl. von der Nahrungsmittelindustrie verwendeter Mengen, inkl. Fettanteile in ausgeführten Verarbeitungsprodukten. Q u e l l e: BLE, BMELV (425).

209. Verbrauch von Nahrungsmitteln je Kopf

kg je Jahr

a. Pflanzliche Erzeugnisse

4010500

Erzeugnis	1998/99	1999/00	2000/01	2001/02	2002/03	2003/04	2004/05	2005/06[1)]
Getreideerzeugnisse (Mehlwert)								
Hart- und Weichweizenmehl	58,4	58,9	58,7	64,2	67,4	65,6	69,1	69,5
Roggenmehl	10,5	10,1	9,6	9,8	9,6	9,5	9,2	8,8
zusammen	68,9	69,0	68,3	74,0	77,0	75,1	78,3	78,3
Erzeugnisse aus sonstigem Getreide[2)]	7,2	7,2	7,7	9,7	11,3	12,3	13,9	13,3
Insgesamt	**76,1**	**76,2**	**76,0**	**83,7**	**88,3**	**87,4**	**92,2**	**91,6**
Reis, Hülsenfrüchte, Kartoffeln								
Reis insgesamt[3)]	3,5	3,6	3,7	3,3	3,9	3,8	4,1	4,1
Hülsenfrüchte	1,4	1,0	1,2	0,7	0,6	0,8	0,4	0,6
Kartoffeln	70,6	70,0	70,0	68,5	67,0	66,8	70,2	67,6
Kartoffelstärke[4)]	0,6	0,7	0,8	0,6	0,7	0,6	1,8	1,7
Zucker, Glukose, Isoglukose, Honig, Kakao								
Zucker einschl. Rübensaft (Weißzuckerwert)	32,6	32,8	35,3	34,2	35,2	35,6	37,4	36,0
Glukose[5)]	5,1	5,1	5,5	6,1	7,1	7,9	8,2	8,6
Isoglukose[5)]	0,9	0,8	0,8	0,9	0,8	0,9	0,9	0,9
Honig	1,1	1,1	1,1	1,2	1,1	1,2	1,1	1,1
Kakaomasse	2,6	2,5	2,6	2,6	2,8	2,7	2,8	3,2
Gemüse, Obst								
Gemüse "Marktanbau"[6)7)]	79,9	82,4	83,7	85,4	84,9	84,6	86,3	84,4
Gemüse "Marktanbau und Selbstversorger"[6)7)]	88,8	91,6	94,0	95,4	94,7	94,0	96,9	95,1
Obst "Marktobstbau"[6)7)8)]	68,0	76,0	75,2	76,1	75,9	78,8	73,5	77,5
Obst "Übr.Anbau"Schätzung[9)]	26,3	26,5	36,7	19,8	-	-	-	-
Zitrusfrüchte[7)]	32,7	33,4	40,1	42,8	41,1	46,2	44,5	44,3
Schalenfrüchte	3,4	3,9	3,9	3,8	3,7	3,3	3,5	3,5
Trockenobst	1,3	1,4	1,4	1,5	1,4	1,5	1,5	1,5

b. Tierische Erzeugnisse, Öle und Fette

Erzeugnis	1999	2000	2001	2002	2003	2004	2005	2006[1)]
Fleisch und Fleischerzeugnisse (Schlachtgewicht)[10)]								
Rind- und Kalbfleisch	15,1	14,0	9,9	12,0	12,5	12,4	12,1	12,7
Schweinefleisch	56,9	54,2	54,0	54,0	54,7	54,0	54,1	54,0
Schaf- und Ziegenfleisch	1,1	1,2	1,1	1,0	1,0	1,0	1,1	1,0
Pferdefleisch	0,1	0,1	0,1	0,1	0,1	0,0	0,0	0,0
Innereien	4,1	3,8	3,0	2,5	2,2	1,8	1,1	1,1
Geflügelfleisch	15,3	16,0	18,2	17,2	17,6	17,7	17,5	16,7
Sonstiges Fleisch (Wild, Kaninchen)	1,4	1,4	1,6	1,4	1,4	1,3	1,3	1,7
Insgesamt	**94,1**	**90,7**	**87,9**	**88,2**	**89,4**	**88,3**	**87,2**	**87,2**
Fische und Fischerzeugnisse (Fanggewicht)	12,4	13,7	15,3	14,0	14,2	13,8	14,7	15,5
Milch und Milcherzeugnisse								
Frischmilcherzeugnisse[11)]	89,4	89,9	90,6	90,9	94,0	93,1	92,8	97,1
dar. Sauermilch- und Milchmischgetränke[12)]	26,1	26,5	26,1	27,0	28,5	29,4	29,8	30,5
Sahne[13)]	7,8	7,8	8,0	7,5	7,4	5,9	5,9	6,0
Kondensmilch	5,0	5,1	5,2	5,1	4,5	4,5	3,0	3,5
Vollmilchpulver[14)]	1,5	1,1	0,9	1,4	0,6	1,6	1,6	1,7
Magermilchpulver	0,6	0,7	0,7	1,0	1,2	0,2	0,4	0,9
Ziegenmilch	0,1	0,1	0,1	0,1	0,1	0,2	0,2	0,2
Käse[15)]	20,7	21,2	21,5	21,7	21,7	21,9	21,5	21,7
dar. Frischkäse	8,7	9,6	9,8	9,9	9,8	9,7	9,3	9,7

Fußnoten siehe nächste Seite

Fortsetzung Seite 180

D

Noch: **209. Verbrauch von Nahrungsmitteln je Kopf**

kg je Jahr

Noch**: b. Tierische Erzeugnisse, Öle und Fette**

Erzeugnis	1999	2000	2001	2002	2003	2004	2005	2006[1)]
Öle und Fette								
Tierische Fette (Reinfett)[16)]	10,8	10,8	10,6	10,6	10,8	10,7	10,5	11,1
dar. Butter (Produktgewicht)[17)]	6,7	6,8	6,7	6,7	6,8	6,7	6,4	7,0
Pflanzliche Fette (Reinfett)	17,8	18,9	16,9	17,0	17,0	15,9	15,9	15,9
dar. in Produktgewicht								
Margarine[17)]	7,2	6,7	6,5	6,1	5,7	5,6	5,7	5,4
Speisefette	1,2	0,9	0,9	1,0	1,0	0,9	0,8	0,8
Speiseöl[18)]	11,3	13,2	11,3	11,5	11,8	10,9	11,3	11,2
Insgesamt	**28,6**	**29,7**	**27,5**	**27,6**	**27,7**	**26,6**	**26,9**	**27,0**
Eier und Eierzeugnisse								
(Schalengewicht)	13,9	13,8	13,6	13,4	13,1	12,9	12,6	12,7
dgl. in Stk	224	223	220	216	212	210	205	206

1) Vorläufig. - 2) Inkl. Glukose und Isoglukose auf Getreidegrundlage. - 3) Geschälter und geschliffener Reis. - 4) Ab 2004/05 neue Berechnungsmethode. - 5) Verbrauch in "Erzeugnisse aus sonstigem Getreide" bereits enthalten. - 6) Einschl. nicht abgesetzter Mengen. - 7) Einschl. Verarbeitung und Einfuhr von Erzeugnissen in Frischgewicht. - 8) Einschl. tropische Früchte. 9) Ab 2002 liegen keine Ausgangsdaten mehr vor. - 10) Nahrungsverbrauch, Futter, industrielle Verwertung, Verluste. Angaben zum menschlichen Verzehr siehe Tab. 278. - 11) Einschl. Eigenverbrauch in den landw. Betrieben, Direktverkauf sowie Sauermilch- und Milchmischgetränke. - 12) Ab 2004 mit Sauermilch-, Kefir-, Joghurt-, Milchmischerzeugnisse u. Milchmischgetränke aus Sahne hergestellt. - 13) Ab 2004 ohne Sauermilch-, Kefir-, Joghurt-, Milchmischerzeugnisse u. Milchmischgetränke aus Sahne hergestellt. - 14) Einschl. sonstige Trockenmilcherzeugnisse; ab 2004 Sahne-, Vollmilch-, Teilentrahmtes Milchpulver, Sonstige Trockenmilcherzeugnisse, Sonstige Milcherzeugnisse in Pulverform für Nahrungszwecke. 15) Einschl. Schmelzkäse. - 16) Schlachtfette und Butter. - 17) Enthält Butter- und Margarineerzeugnisse mit ihrem tatsächlichen Fettgehalt. - 18) Einschl. von der Ernährungsindustrie verwendeter Mengen, inklusive Fettanteile in ausgeführten Verarbeitungsprodukten.

Q u e l l e: BLE, BMELV (425).

210. Verbrauch ausgewählter Lebensmittel je Kopf

kg je Jahr

4010600

Erzeugnis	1998/99	1999/00	2000/01	2001/02	2002/03	2003/04	2004/05	2005/06
Brot	65,8	67,1	67,2	67,5	.	.	.	.
Brötchen	17,4	17,7	17,7	17,8	.	.	.	.
Brot und Brötchen zusammen[1)]	**83,2**	**84,8**	**84,9**	**85,3**	**86,9**	**86,9**	**86,2**	**85,9**
	1998	1999	2000	2001	2002	2003	2004	2005
Nudeln	**5,3**	**5,5**	**5,4**	**5,9**	**6,0**	**6,4**	**6,8**	**6,8**
Schokoladenwaren	**7,9**	**8,1**	**8,2**	**8,1**	**8,1**	**8,3**	**9,0**	**8,8**
darunter								
Schokoladenerzeugn.,Tafeln, Stangen, Riegel, gefüllt	2,6	2,7	2,7	2,4	2,1	1,9	1,9	2,2
Schokoladenerzeugn.,Tafeln, Stangen, Riegel, nicht gefüllt	1,2	1,2	1,3	1,4	1,5	1,7	1,9	1,8
Pralinen	1,1	1,1	1,2	1,2	1,1	1,2	1,7	1,3
Kakaohaltige Brotaufstriche	**1,2**	**1,2**	**1,2**	**1,3**	**1,4**	**1,4**	**1,3**	**1,3**
Zuckerwaren	**4,7**	**5,1**	**5,3**	**5,5**	**5,7**	**6,1**	**6,3**	**6,3**
darunter								
Gummibonbons u. Gelee-Erzeugnisse	2,1	2,2	2,5	2,5	2,7	3,2	3,5	3,4
Hart- u.Weichkaramellen	1,0	1,3	1,3	1,4	1,4	1,3	1,3	1,3
Feine Backwaren[2)]	**7,3**	**.**	**.**	**.**	**7,5**	**7,3**	**7,4**	**7,4**
darunter								
Leb- u. Honigkuchen u.ä. Waren	1,3	.	.	.	1,2	1,3	1,2	1,2
Kekse u.ä. Kleingebäck, gesüßt, Waffeln, mit Schokoüberzug	2,8	.	.	.	2,9	2,9	3,3	3,3
Kekse u.ä. Kleingebäck, auch kakaohaltig	1,5	.	.	.	1,8	1,7	1,5	1,5

1) Ab 2002/03 keine Aufteilung mehr möglich. - 2) Ab 2003: Feine Backwaren.

Q u e l l e : Vereinigung Getreide-, Markt- u. Ernährungsforschung, Getreide-Nährmittel Verband, Bundesverband der deutschen Süßwarenindustrie, BLE, BMELV (425).

211. Verbrauch von Tiefkühlkost

1 000 t

4010700

Tiefkühl-Erzeugnis	1999	2000	2001	2002	2003	2004	2005	2006
Gemüse	269,1	274,1	292,0	279,4	283,9	288,2	291,6	293,7
Obst und Fruchtsäfte	59,6	64,9	66,6	60,7	60,3	62,3	64,2	66,3
Kartoffelerzeugnisse	335,8	359,4	362,6	357,6	373,3	394,2	406,2	418,3
Fleisch und Wild	236,9	243,9	201,6	234,0	228,1	226,2	221,9	225,1
Geflügel[1)]	329,0	324,0	342,0	307,0	315,0	307,0	285,0	245,0
Fisch und Fischprodukte	180,4	183,6	207,5	206,8	204,5	223,2	233,4	241,8
Milcherzeugnisse u. Süßspeisen	8,7	8,2	8,4	8,9	9,2	9,2	10,1	9,8
Fertiggerichte[2)]	722,3	758,9	838,2	881,9	961,2	992,8	1 000,7	1 040,6
Backwaren[3)]	426,0	457,3	480,1	500,2	497,1	515,5	534,5	552,8
Eiskrem[4)]	558,5	524,0	521,5	539,5	561,4	517,6	535,4	549,7

Anm.: Absatz (einschl. aus Direkteinfuhren) an Lebensmittelhandel (Heimdienste und Discounter) und an Großverbraucher (Gastronomie, Kantinen, Anstalten etc.).

1) Tiefgefrorenes und gefrorenes Geflügel zusammen. - 2) Einschl. Teilgerichte (Basis: Gemüse, Fisch). - 3) Einschl. Teige. - 4) In Mill. Liter.

Q u e l l e: Deutsches Tiefkühlinstitut e.V., Bundesverband der Deutschen Süßwarenindustrie e.V., BLE, BMELV (425).

II. Lebensmittelsicherheit

D

212. Amtliche Futtermittelüberwachung

a. Betriebe

4500100

Gliederung	Erfasste Betriebe[1)]				Gezogene Proben			
	2003	2004	2005	2006	2003	2004	2005	2006
Insgesamt	**13 402**	**12 812**	**13 213**	**13 850**	**24 730**	**22 416**	**19 847**	**17 432**
dar. Hersteller/Händler	4 629	4 484	5 275	5 246	16 459	13 686	12 304	11 674
Tierhalter	8 557	7 982	7 550	8 409	7 373	7 813	6 925	5 194

b. Einzelbestimmungen[2)]

Merkmal	Zahl der Einzelbestimmungen				Beanstandungen in %			
	2003	2004	2005	2006	2003	2004	2005	2006
Inhaltsstoffe (außer Wasser)	34 288	23 837	20 616	18 992	*6,1*	*5,4*	*5,8*	*4,8*
dar. Rohprotein	6 574	4 752	3 550	3 311	*5,0*	*4,1*	*5,6*	*4,3*
Rohfett	4 216	3 333	2 867	2 664	*7,2*	*6,4*	*5,5*	*6,0*
Rohfaser	3 522	2 650	2 259	2 374	*4,9*	*3,3*	*3,0*	*2,3*
Mineralstoffe	6 703	4 195	4 184	3 659	*6,9*	*6,5*	*6,0*	*5,7*
Wasser	14 307	11 537	13 267	11 400	*0,2*	*0,4*	*0,5*	*0,3*
Energie	2 387	1 777	1 587	1 332	*6,7*	*7,3*	*7,2*	*5,6*
Zusatzstoffe	20 895	13 533	13 858	13 468	*11,1* [13)]	*13,6* [14)]	*13,7* [14)]	*11,8* [15)]
dar. Vitamine	7 269	5 193	4 632	4 952	*12,8*	*13,9*	*13,6*	*12,0*
Spurenelemente	10 085	6 371	7 071	6 672	*9,7*	*12,7*	*12,7*	*11,0*
Unzulässige Stoffe[4)]	20 854	35 890	34 521	41 349	*1,4*	*0,9*	*0,7*	*0,6*
Unerwünschte Stoffe	47 960	46 420	43 211	39 990	*0,6*	*0,3*	*0,2*	*0,2*
dar. mit festgesetztem Höchstgehalt	37 936	37 032	31 205	30 065	*0,6*	*0,3*	*0,3*	*0,3*
ohne festgesetzten Höchstgehalt	10 024	9 388	12 006	9 925	*0,3*	*0,3*	*0,1*	*0,1*
Verbotene Stoffe[5)]	972	3 335	2 728	3 001	*3,4*	*0,2*	*0,2*	*0,3*
Kontrolle der Zusammensetzung v. Futtermitteln	1 595	1 369	996	1 197	*6,3*	*5,8*	*4,9*	*4,0*
Mikrobiologische Untersuchungen	2 932	3 072	2 818	2 680	*7,1*	*5,9*	*5,4*	*6,0*
Sonstige Futtermittelkontrollen	914	1 419	1 462	2 411	*5,8*	*1,7*	*3,1*	*3,3*
Zusammen	**147 104**	**142 189**	**135 064**	**135 820**	***3,8***	***2,9***	***2,9***	***2,4***

Fußnoten siehe nächste Seite

Fortsetzung Seite 182

Noch: **212. Amtliche Futtermittelüberwachung**

c. Unerwünschte Stoffe

Stoffgruppe	Anzahl der Bestimmungen				Beanstandungen in %			
	2003	2004	2005	2006	2003	2004	2005	2006
unerwünschte Stoffe mit festgesetztem Höchstgehalt	37 936	37 032	31 205	30 065	*0,6*	*0,3*	*0,3*	*0,3*
darunter:								
Aflatoxin B_1	2 058	2 197	1 939	1 835	*0,3*	*0,2*	*0,2*	*0,3*
chlorierte Kohlenwasserstoffe[6)]	21 661	19 803	14 316	13 856	*0,0*	*0,2*	*0,1*	*0,1*
Schwermetalle[7)]	10 124	12 041	11 842	11 035	*0,5*	*0,2*	*0,3*	*0,2*
Dioxine[8)]	2 695	1 734	1 490	1 618	*4,5*	*1,6*	*0,7*	*1,5*
unerwünschte Stoffe ohne festgesetzten Höchstgehalt[9)]	10 024	9 388	12 006	9 925	*0,3*	*0,3*	*0,1*	*0,1*
darunter:								
PCB[10)]	2 254	2 536	4 135	2 046	*0,2*	*0,5*	*0,0*	*0,0*
Mykotoxine (außer Aflatoxin B_1)	5 084	5 650	5 647	5 188	*0,5*	*0,1*	*0,0*	*0,1*
Insgesamt	**47 960**	**46 420**	**43 211**	**39 990**	***0,6***	***0,3***	***0,2***	***0,2***
Schädlingsbekämpfungsmittel nach Anlage 5a FMV in unbearbeiteten Futtermitteln[11)]	23 322	22 823	19 696	23 184	*0,0*	*0,1*	*0,0*	*0,0*
Schädlingsbekämpfungsmittel gemäß Anlage 5a FMV in bearbeiteten Futtermitteln[12)]	32 091	15 467	17 096	17 114	*0,0*	*0,0*	*0,1*	*0,0*

Anm.: Die Ergebnisse der amtlichen Futtermittelüberwachung werden von den Ländern an das BMELV gemeldet und in einer Jahresstatistik vom BVL zusammengefasst.

1) Betriebe sind Hersteller, Händler, Tierhalter, Eingangsstellen oder Sonstige. - 2) Ohne Einzelbestimmungen auf Rückstände an Schädlingsbekämpfungsmitteln gemäß Anlage 5a FMV. - 3) Mit der Verordnung (EG) Nr. 1831/2003 des Europäischen Parlaments und des Rates vom 22. September 2003 über Zusatzstoffe zur Verwendung in der Tierernährung wurden Aminosäuren, deren Salze und Analoge, sowie Harnstoff und seine Derivate ab dem 18. Oktober 2004 als eigene Kategorien von Futtermittelzusatzstoffen aufgenommen und somit aus dem Anwendungsbereich der Richtlinie 82/471/EWG des Rates vom 30. Juni 1982 über bestimmte Erzeugnisse in der Tierernährung überführt. Da die Richtlinie 79/373/EWG des Rates vom 2. April 1979 über den Verkehr mit Mischfuttermitteln die Kennzeichnung der Aminosäuren als analytische Bestandteile (Inhaltsstoffe) vorschreibt, ist dies in der vorliegenden Statistik für 2006 entsprechend in den jeweiligen Tabellen berücksichtigt. - 4) Ehemals zugelassene bzw. für die jeweilige Tierart nicht zugelassene Zusatzstoffe, verbotene Stoffe nach Artikel 7 der Verordnung (EG) Nr. 999/2001 oder § 18 Absatz 1 LFGB. - 5) Verbotene Stoffe gem. § 25 Futtermittelverordnung in Verbindung mit Anlage 6, z.B. fester Siedlungsmüll, mit Gerbstoffen behandelte Häute einschließlich deren Abfälle oder Verpackungen und Verpackungsteile von Erzeugnissen der Agro-Lebensmittelindustrie. - 6) Chlordan, DDT, Dieldrin, Endosulfan, Endrin, Heptachlor, Hexachlorbenzol, α- und β-HCH, Gamma-HCH (Lindan). - 7) Blei, Quecksilber, Arsen, Cadmium. - 8) Seit dem 4. November 2006 gehören hierzu die Verstöße gegen die geltenden Höchstgehalte an der Summe aus Dioxinen oder an der Summe aus Dioxinen und dioxinähnlichen PCB (siehe hierzu 28. Verordnung zur Änderung der Futtermittelverordnung vom 6. Juli 2006, BGBl. I, S. 1444). - 9) Beanstandungen nach § 17 LFGB bzw. § 3 FMG (inzwischen aufgehoben). - 10) Betrifft nur Proben, die vor dem 4. November 2006 gezogen wurden; Festlegung des Höchstgehaltes an der Summe aus Dioxinen und dioxinähnlichen PCB; (siehe hierzu 28. Verordnung zur Änderung der Futtermittelverordnung vom 6. Juli 2006, BGBl. I, S. 1 444). - 11) Getreide, Hülsenfrüchte, Ölsaaten, Hackfrüchte. - 12) Z.B. Mehle, Schrote, Öle, Trockenfutter, Trester. - 13) Davon 4,4 v. H. wegen Überschreitung des angegebenen Gehaltes und 1,9 v. H. wegen Überschreitung des zulässigen Höchstgehaltes. - 14) Davon 1,9 v. H. wegen Überschreitung des zulässigen Höchstgehaltes. - 15) Davon 1,5 v.H. wegen Überschreitung des zulässigen Höchstgehaltes.

Q u e l l e : BVL, BMELV (318).

213. Qualität der deutschen Weizen- und Roggenernte

4500200

Merkmal	Einheit	2000	2001	2002	2003	2004	2005	2006	2007
Winterweizen									
Proben[1)]	Zahl	2 204	2 170	2 208	2 255	2 536	2 355	2 254	1 180
Proteingehalt	% i.Tr.	*13,0*	*12,7*	*12,9*	*13,2*	*12,5*	*13,1*	*13,5*	*13,1*
Sedimentationswert	ml	45	41	43	47	43	49	46	47
Erwartetes Backergebnis[2)]	ml/100g	675	660	669	682	664	692	690	692
Klassifizierung des									
Qualitätsweizen									
(≥ 14% Prot., ≥ 35 Sed.)	%	*28,5*	*19,9*	*24,8*	*29,8*	*14,3*	*24,3*	*33,3*	.
Weichweizen									
(≥ 11,5% Prot., ≥ 22 (20) Sed.)	%	*53,5*	*58,2*	*57,4*	*57,2*	*62,5*	*59,4*	*53,9*	.
Weichweizen mit Abschlag									
(≥ 11,5% Prot., ≥ 22 (20) Sed.)	%	*10,3*	*13,2*	*8,9*	*6,8*	*12,9*	*8,9*	*5,2*	.
Weichweizen nicht									
(≤ 10,5 (-) % Prot., < 22 (20)	%	*7,7*	*8,7*	*8,9*	*6,3*	*10,4*	*7,4*	*7,5*	.
Fallzahl									
Proben[4)]	Zahl	861	1 058	1 087	1 196	1 152	1 189	1 188	1 180
Mittelwert	s	253	302	235	334	309	255	298	271
davon Anteil									
unter 220 s	%	*36,8*	*12,9*	*36,9*	*1,2*	*9,3*	*32,7*	*20,2*	*13,7*
220 bis 300 s	%	*41,4*	*31,3*	*39,9*	*23,3*	*25,1*	*29,3*	*8,5*	*37,1*
über 300 s	%	*21,8*	*55,9*	*23,2*	*75,5*	*65,6*	*38,0*	*71,3*	*49,2*
Roggen									
Proben[4)]	Zahl	679	670	711	775	729	712	704	693
Amylogramm Maxima	AE	570	720	505	1 030	765	420	1 265	585
davon Anteil									
unter 400 AE	%	*25,9*	*23,6*	*53,0*	*1,0*	*3,3*	*56,0*	*5,3*	*35,5*
400 bis 600 AE	%	*31,3*	*18,7*	*23,0*	*5,0*	*16,8*	*20,0*	*2,3*	*23,6*
über 600 AE	%	*42,7*	*57,7*	*24,0*	*94,0*	*79,9*	*23,0*	*92,4*	*40,9*
Temperatur des	°C	67	70	66	70	68	66	74	66
davon Anteil									
unter 63°C	%	*9,9*	*3,2*	*34,0*	*0,0*	*3,2*	*27,0*	*4,2*	*18,0*
63 bis 69°C	%	*76,8*	*44,8*	*54,0*	*37,2*	*69,5*	*58,0*	*6,4*	*64,9*
über 69°C	%	*13,3*	*52,0*	*12,0*	*62,8*	*27,3*	*15,0*	*89,4*	*17,0*
Fallzahl (Mittelwert)	s	171	200	142	246	223	135	286	167
davon Anteil									
unter 120 s	%	*21,4*	*27,1*	*59,0*	*1,1*	*3,0*	*54,0*	*5,9*	*27,5*
120 bis 180 s	%	*37,3*	*17,2*	*21,0*	*9,8*	*15,9*	*22,0*	*1,8*	*32,2*
über 180 s	%	*41,3*	*55,7*	*20,0*	*89,3*	*81,1*	*24,0*	*92,3*	*40,3*
Brotroggenanteil[5)]	%	*79,0*	*73,0*	*41,0*	*99,0*	*97,0*	*46,0*	*94,0*	.

Anm.: Untersuchungsergebnisse im Rahmen der Besonderen Ernte- und Qualitätsermittlung (BEE) anhand repräsentativer Proben von erntefrischem und grob gereinigtem Getreide. Bundesdurchschnitt über die Erntemenge der Länder gewogen.

1) Aus Probeschnitten und Volldruschen. - 2) Berechnete Volumenausbeute nach dem Rapid-Mix-Test-Backversuch bei der Mehltype 550. - 3) Nach den Kriterien der Getreide-Marktordnung (GMO); in Klammern die bis 1999 geltenden Kriterien. - 4) Nur aus Volldruschen. - 5) Bezogen auf das ehemalige EU-Interventionskriterium einer Fallzahl von mindestens 120 s.

Q u e l l e : BFEL, BMELV (425).

D

214. Beanstandungen bei der Schlachttier- und Fleischuntersuchung

4500300

Gliederung	Einheit	2000	2002	2003	2004	2005	2006
Rinder							
Untersuchte Tiere insgesamt[1)]	1 000 St	3 881,5	3 945,5	3 649,1	3 765,2	3 388,0	3 432,8
dar. tauglich nach Brauchbarmachg.	1 000 St	15,8	11,4	9,1	8,1	6,0	-
	‰ [2)]	*4,1*	*2,9*	*2,5*	*2,2*	*1,8*	-
ganze Tierkörper untauglich	1 000 St	32,4	30,8	31,1	29,3	26,0	27,8
	‰ [2)]	*8,4*	*7,8*	*8,5*	*7,8*	*7,7*	*8,1*
einzelne Fleischteile untauglich	1 000 St	1 173,2	1 368,7	1 283,5	1 197,5	1 141,1	1 165,4
	% [2)]	*30,2*	*34,7*	*35,2*	*31,8*	*33,7*	*33,9*
Kälber							
Untersuchte Tiere insgesamt[1)]	1 000 St	418,8	350,2	338,4	359,4	341,7	325,6
dar. tauglich nach Brauchbarmachg.	1 000 St	0,1	0,0	0,0	0,0	0,0	-
	‰ [2)]	*0,2*	*0,0*	*0,0*	*0,0*	*0,0*	-
ganze Tierkörper untauglich	1 000 St	1,4	0,8	0,8	0,8	0,7	0,7
	‰ [2)]	*3,5*	*2,4*	*2,4*	*2,3*	*2,0*	*2,1*
einzelne Fleischteile untauglich	1 000 St	141,1	245,8	213,2	213,0	186,9	182,0
	% [2)]	*33,7*	*70,2*	*63,0*	*59,3*	*54,7*	*55,9*
Schweine							
Untersuchte Tiere insgesamt[1)]	1 000 St	41 907,4	42 927,5	43 377,9	43 668,7	45 042,9	46 661,7
dar. tauglich nach Brauchbarmachg.	1 000 St	170,1	166,1	157,8	169,1	186,3	-
	‰ [2)]	*4,1*	*3,9*	*3,6*	*3,9*	*4,1*	-
ganze Tierkörper untauglich	1 000 St	105,0	97,1	99,0	99,9	98,2	110,4
	‰ [2)]	*2,5*	*2,3*	*2,3*	*2,3*	*2,2*	*2,4*
einzelne Fleischteile untauglich	1 000 St	14 993,1	13 500,1	11 274,8	10 142,2	10 790,9	10 123,5
	% [2)]	*35,8*	*31,4*	*26,0*	*23,2*	*24,0*	*21,7*
Schafe und Ziegen							
Untersuchte Tiere insgesamt[1)]	1 000 St	1 038,8	1 006,0	995,8	1 036,3	1 126,0	1 131,4
dar. tauglich nach Brauchbarmachg.	1 000 St	-	-	0,0	-	-	-
	‰ [2)]	-	-	*0,0*	*0,0*	-	-
ganze Tierkörper untauglich	1 000 St	0,7	1,2	0,6	0,8	1,8	1,3
	‰ [2)]	*0,7*	*1,2*	*0,6*	*0,8*	*1,6*	*1,1*
einzelne Fleischteile untauglich	1 000 St	328,3	225,9	205,1	185,8	191,9	197,3
	% [2)]	*31,6*	*22,5*	*20,6*	*17,9*	*17,0*	*17,4*
Pferde							
Untersuchte Tiere insgesamt[1)]	1 000 St	16,6	12,6	11,3	10,6	10,0	9,6
dar. tauglich nach Brauchbarmachg.	1 000 St	-	-	-	-	-	-
	‰ [2)]	-	-	-	-	-	-
ganze Tierkörper untauglich	1 000 St	0,1	0,1	0,1	0,1	0,1	0,1
	‰ [2)]	*8,7*	*8,7*	*9,3*	*9,9*	*10,0*	*10,4*
einzelne Fleischteile untauglich	1 000 St	6,2	4,2	3,4	3,6	2,7	2,9
	% [2)]	*37,3*	*33,1*	*30,1*	*33,7*	*27,0*	*30,2*

1) Nur Schlachttiere inländischer Herkunft. - 2) Beanstandungen in ‰ bzw. % der untersuchten Tiere.

Q u e l l e: StBA, BMELV (425).

215. Gründe für die Beanstandung ganzer Tierkörper bei der Schlachttier- und Fleischuntersuchung

Stück[1)]

4500400

Beanstandungsgrund	1999	2000	2001	2002	2003	2004	2005	2006
Rinder								
Tuberkulose	10	16	9	11	44	15	7	13
Salmonellen	111	41	32	59	58	56	33	103
Finnigkeit	18 196	15 899	13 969	11 521	9 149	8 228	55	178
BSE	-	7	125	106	54	42	27	5
Kälber								
Tuberkulose	-	-	-	-	-	-	-	-
Salmonellen	10	22	1	1	-	-	1,0	2
Finnigkeit	18	59	19	5	19	13	-	-
Schweine								
Tuberkulose	886	623	594	478	618	560	284	226
Salmonellen	255	143	3 286	2 684	98	48	97	53
Schweinepest	-	75	18	-	72	-	-	-
Rotlauf	1 509	1 332	1 041	1 252	1 136	1 197	1 211	998
Finnigkeit	74	232	2 190	488	43	29	6	147
Schafe und Ziegen								
Tuberkulose	2	-	4	1	-	-	-	-
Salmonellen	1	-	21	-	1	-	-	-
Finnigkeit	26	28	46	45	13	45	38	22

1) Nur Schlachttiere inländischer Herkunft. Q u e l l e: StBA, BMELV (425).

D

216. Beanstandungen bei der Schlachtgeflügel- und Geflügelfleischuntersuchung

4500450

Gliederung	Einheit	2000	2002	2003	2004	2005	2006
Hühner[3)]							
Untersuchte Tiere insgesamt[1)]	1 000 St	368 262	437 303	478 191	906 254	.	.
dar. Verbot der Schlachtung	1 000 St	72	79	46	330	.	2 450
	‰ [2)]	*0,2*	*0,2*	*0,1*	*0,4*	.	.
Untersuchtes Geflügelfleisch[1)] insges.	t	471 880	581 225	542 614	578 261	655 998	625 853
dar. ganze Tierkörper untauglich	t	7 456	8 897	9 418	9 054	9 640	9 720
	‰ [2)]	*15,8*	*15,3*	*17,4*	*15,7*	*14,7*	*16,0*
veränderte Organe oder Teile des Tierkörpers untauglich	t	1 834	1 151	1 361	1 432	1 480	1 672
	‰ [2)]	*3,9*	*2,0*	*2,5*	*2,5*	*2,3*	*3,0*
Enten							
Untersuchte Tiere insgesamt[1)]	1 000 St	17 188	19 314	23 806	33 291	.	.
dar. Verbot der Schlachtung	1 000 St	-	0	0	20	.	-
	‰ [2)]	-	0	*0,0*	*0,6*	.	-
Untersuchtes Geflügelfleisch[1)] insges.	t	33 505	39 544	47 805	46 960	43 695	56 227
dar. ganze Tierkörper untauglich	t	217	532	1 805	781	717	608
	‰ [2)]	*6,5*	*13,4*	*37,7*	*16,6*	*16,4*	*11,0*
veränderte Organe oder Teile des Tierkörpers untauglich	t	27	66	61	20	16	18
	‰ [2)]	*0,8*	*1,7*	*1,3*	*0,4*	*0,4*	*0,3*
Gänse							
Untersuchte Tiere insgesamt[1)]	1 000 St	688	794	821	868	.	.
dar. Verbot der Schlachtung	1 000 St	0	0	0	-	.	-
	‰ [2)]	*0,0*	0	*0,0*	*0,0*	.	-
Untersuchtes Geflügelfleisch[1)] insges.	t	2 642	2 439	2 521	2 075	1 937	1 818
dar. ganze Tierkörper untauglich	t	24	21	19	26	19	18
	‰ [2)]	*9,1*	*8,7*	*7,4*	*12,3*	*9,8*	*10,0*
veränderte Organe oder Teile des Tierkörpers untauglich	t	6	4	3	2	3	3
	‰ [2)]	*2,3*	*1,8*	*1,4*	*1,0*	*1,5*	*1,0*

Fußnoten siehe nächste Seite Fortsetzung Seite 186

Noch: **216. Beanstandungen bei der Schlachtgeflügel- und Geflügelfleischuntersuchung**

Gliederung	Einheit	2000	2002	2003	2004	2005	2006
			Puten				
Untersuchte Tiere insgesamt[1)]	1 000 St	23 011	28 423	30 647	60 049	.	.
dar. Verbot der Schlachtung	1 000 St	0	0	20	26	1	11
	‰ [2)]	*0,0*	0	*0,7*	*0,4*	*0,0*	.
Untersuchtes Geflügelfleisch[1)] insges.	t	381 322	345 451	365 251	374 330	377 681	396 475
dar. ganze Tierkörper untauglich	t	2 464	4 187	4 001	3 078	4 024	4 585
	‰ [2)]	*6,5*	*12,1*	*11,0*	*8,2*	*10,7*	*12,0*
veränderte Organe oder Teile des Tierkörpers untauglich	t	2 587	5 019	5 117	4 975	5 564	5 928
	‰ [2)]	*6,8*	*14,5*	*14,0*	*13,3*	*14,7*	*15,0*

1) Nur Schlachttiere inländischer Herkunft; ab 2004 Änderung des Erhebungsverfahrens. - 2) Beanstandungen in ‰ der untersuchten Tiere. - 3) Jungmast- und Suppenhühner. Q u e l l e: StBA, BMELV (425).

217. Lebensmittel-Monitoring

a. Zahl der untersuchten Proben

4500600

Merkmal	1995	1999	2000	2001	2002	2003	2004	2005	2006	1995 bis 2006 zus.
Lebensmittel										
tierischer Herkunft	1 405	1 569	1 971	2 149	763	928	1 116	820	1 284	12 005
pflanzlicher Herkunft	2 958	2 767	2 847	2 191	3 474	3 795	3 772	3 828	2 604	28 236
Sonstige Lebensmittel[1)]	0	527	0	239	238	204	80	511	468	2 267
Insgesamt	**4 363**	**4 863**	**4 818**	**4 579**	**4 475**	**4 927**	**4 968**	**5 159**	**4 356**	**42 508**

b. Gesamtergebnisse je Stoffgruppe 1995 bis 2006

Stoffgruppe	Untersuchte Proben[2)]		davon					
			ohne quantifizierbare Rückstände		mit Rückständen			
					unter den Höchstmengen		über den Höchstmengen	
	Zahl	%	Zahl	%	Zahl	%	Zahl	%
Pflanzenschutzmittel, Organochlorverbindungen	40 813	*100*	18 346	*45,0*	21 188	*51,9*	1 278	*3,1*
pharmakologisch wirksame Stoffe[3)]	440	*100*	430	*97,7*	10	*2,3*		
Nitrat	10 606	*100*	1 607	*15,2*	8 673	*81,8*	174	*1,6*
Mykotoxine	11 348	*100*	7 923	*69,8*	3 235	*28,5*	190	*1,7*
Elemente	37 383	*100*	2 536	*6,8*	33 902	*90,7*	945	*2,5*
toxische Reaktionsprodukte und andere organische Kontaminanten[4)]	1 424	*100*	914	*64,2*	510	*35,8*	.	.

Fußnoten siehe Seite 189 Fortsetzung Seite 187

Noch: **217. Lebensmittel-Monitoring**

c. Einzelergebnisse ausgewählter Lebensmittel

Lebensmittel	Untersuchungsjahr	Untersuchte Stoffe[5)]	Untersuchte Proben: insgesamt	davon: ohne nachweisbare Rückstände/ Gehalte	davon: mit Rückständen/ Gehalten[6)]	davon: mit Rückständen/ Gehalten: unterhalb von Höchstmengen/ Richtwerten	davon: mit Rückständen/ Gehalten: oberhalb von Höchstmengen/ Richtwerten
			Zahl	Anteil in %			
Lebensmittel tierischer Herkunft							
Brühwürste	2004	OCV, PCB, a[7)]	242	*38,0*		*61,6*	*0,4*
		Elemente	247		*100*		
Rohwürste	2005	OCV, PCB, a[7)]	294	*56,1*		*43,5*	*0,3*
		PAK	288	*70,5*		*29,5*	*0,0*
		Elemente	294			*98,3*	*1,7*
Butter	2006	OCV, PCB, a[7)]	137	*29,9*		*63,5*	*6,6*
		BTEX	101	*32,7*	*67,3*		
Hühnereier	2006	OCV, PCB, a[7)]	63	*93,7*		*6,3*	*0,0*
		Elemente	52	*1,9*		*98,1*	*0,0*
		PWS	62	*98,4*	*1,6*		
Hühnereier	2000	OCV, PCB, a[7)]	242	*52,5*		*46,3*	*1,2*
		Pb, Cd, Hg	302			*99,3*	*0,7*
Rindfleisch	2002	Pb, Cd, Cu	290	*0,3*		*98,7*	*1,0*
Lammfleisch	2001	OCV, PCB,	208	*39,9*		*60,1*	*0,0*
		Pb, Cd, Hg	215	*0,9*	*99,1*		
Entenfleisch	2003	OCV, PCB, a[7)]	245	*56,7*		*41,6*	*1,6*
		Pb, Cd	244	*0,4*		*98,4*	*1,2*
Gänsefleisch	2003	OCV, PCB, a[7)]	249	*44,2*		*55,8*	*0,0*
		Pb, Cd	246			*98,0*	*2,0*
Kaninchenfleisch	2003	OCV, PCB, a[7)]	228	*62,7*		*36,0*	*1,3*
		Pb, Cd	223		*100*		
Regenbogenforell	2005	OCV, PCB, a[7)]	122	*1,6*		*98,4*	*0,0*
		Elemente	122			*100*	*0,0*
Karpfen	2005	OCV, PCB, a[7)]	86	*14,0*		*86,0*	*0,0*
		Elemente	86			*100*	*0,0*
Honig	2001	OCV, PSM	233	*91,0*		*9,0*	*0,0*
		Pb, Cd, Hg	232	*15,5*	*84,5*		
		Antibiotika	217	*94,0*		*2,3*	*3,7*
Lebensmittel pflanzlicher Herkunft							
Reis	2005	PSM	105	*55,2*		*44,8*	*0,0*
		Elemente	108	*0,0*		*96,3*	*3,7*
Reis	2003	PSM	100	*85,0*		*14,0*	*1,0*
		Pb, Cd	100			*100*	
Weizenkörner	2006	PSM	102	*35,3*		*64,7*	*0,0*
		Elemente	102	*0,0*		*99,0*	*1,0*
		Mykotoxine	102	*56,9*		*42,2*	*1,0*

Fußnoten siehe Seite 189

Fortsetzung Seite 188

D

Noch: **217. Lebensmittel-Monitoring**

c. Einzelergebnisse ausgewählter Lebensmittel

Lebensmittel	Untersuchungsjahr	Untersuchte Stoffe[5)]	Untersuchte Proben				
			insgesamt	davon			
				ohne nachweisbare Rückstände/ Gehalte	mit Rückständen/ Gehalten[6)]	mit Rückständen/ Gehalten von Höchstmengen/ Richtwerten	
						unterhalb	oberhalb
			Zahl	Anteil in %			
Weizenkörner	2003	PSM	110	*57,3*		*42,7*	
		Pb, Cd	110			*97,3*	*2,7*
		DON, OTA,	110	*42,7*	*57,3*		
Gerstenkörner	2001	PSM	89	*70,8*		*28,1*	*1,1*
(Braugerste)		Pb, Cd, Hg	89		*100*		
Kartoffeln	2005	PSM	102	*73,5*		*24,5*	*2,0*
		Elemente	101			*100*	*0,0*
		Nitrat	102	*1,0*	*99,0*		
Kartoffeln	2002	PSM	108	*69,4*		*27,8*	*2,8*
		Pb, Cd	108			*99,1*	*0,9*
Kopfsalat	2004	PSM	48	*27,1*		*60,4*	*12,5*
		Nitrat	48			*75,0*	*25,0*
		Elemente	48			*100*	
Weißkohl	2003	PSM	100	*54,0*		*35,0*	*11,0*
		Nitrat	94	*3,2*	*96,8*		
		Pb, Cd	99			*91,9*	*8,1*
Blumenkohl	2006	PSM	102	*47,1*		*44,1*	*8,8*
Blumenkohl	2003	PSM	103	*72,9*		*25,2*	*1,9*
Porree	2004	PSM	98	*63,2*		*33,7*	*3,1*
		Nitrat	98			*99,0*	*1,0*
		Elemente	98			*99,0*	*1,0*
Salatgurken	2005	PSM	257	*86,7*		*5,3*	*8,0*
Salatgurken	2003	PSM	244	*62,3*		*34,4*	*3,3*
Gemüsepaprika	2006	PSM	113	*46,0*		*45,1*	*8,8*
Gemüsepaprika	2003	PSM	307	*41,7*		*50,2*	*8,1*
Tomaten	2005	PSM	215	*17,3*		*78,0*	*4,7*
Tomaten	2004	PSM	91	*51,6*		*44,0*	*4,4*
		Elemente	91	*4,4*		*94,5*	*1,1*
Tomaten	2001	PSM	277	*24,2*		*69,3*	*6,5*
Karotten	2005	PSM	145	*61,4*		*37,2*	*1,4*
		Elemente	105	*0,0*		*100*	*0,0*
		Nitrat	103	*11,7*	*88,3*		
Tafelweintrauben	2006	PSM	129	*8,5*		*82,9*	*8,5*
		Elemente	128	*2,3*		*97,7*	*0,0*
Tafelweintrauben	2003	PSM	476	*15,0*		*70,0*	*15,0*
Erdbeeren	2004	PSM	101	*22,8*		*74,2*	*3,0*
		Elemente	101	*6,9*		*93,1*	*0,0*
Erdbeeren	1998	PSM	251	*25,1*		*68,9*	*6,0*
		Pb, Cd	251	*2,0*		*97,6*	*0,4*

Fußnoten siehe nächste Seite

Fortsetzung Seite 189

Noch: **217. Lebensmittel-Monitoring**

Noch: **c. Einzelergebnisse ausgewählter Lebensmittel**

Lebensmittel	Untersuchungsjahr	Untersuchte Stoffe[5)]	Untersuchte Proben				
			insgesamt	davon			
				ohne nachweisbare Rückstände/ Gehalte	mit Rückständen/ Gehalten[6)]	mit Rückständen/ Gehalten	
						unterhalb von Höchstmengen/ Richtwerten	oberhalb von Höchstmengen/ Richtwerten
			Zahl	Anteil in %			
Apfel	2004	PSM	99	*10,1*		*75,8*	*14,1*
Äpfel	2001	PSM	101	*35,6*		*63,4*	*1,0*
Pfirsiche/Nektarine	2005	PSM	139	*16,5*		*71,2*	*12,2*
		Elemente	133	*0,0*		*99,2*	*0,8*
Nektarinen	2002	PSM	55	*40,0*		*56,4*	*3,6*
		Pb, Cd, Cu	53	*0,0*		*100*	*0,0*
Orangen	2005	PSM	119	*0,0*		*88,2*	*11,8*
		Elemente	112	*7,1*		*92,9*	*0,0*
Orangen	2002	PSM	130	*8,5*		*89,2*	*2,3*
		Pb, Cd, Cu	97	*0,0*		*100*	*0,0*
Bananen	2006	PSM	93	*19,4*		*79,6*	*1,1*
Bananen	2002	PSM	100	*26,0*		*74,0*	*0,0*
Ananas	2004	PSM	192	*31,8*		*66,1*	*2,1*
		Elemente	192	*1,6*		*97,9*	*0,5*
Orangensaft	2006	PSM	107	*83,0*		*17,0*	*0,0*
Orangensaft	2004	PSM	102	*78,4*		*21,6*	*0,0*
Tee, unfermentiert	2006	PSM, OCV, PCB	109	*41,3*		*45,0*	*13,8*
		Elemente	61		*100*		
Tee, unfermentiert	2002	PSM	131	*56,5*		*29,8*	*13,7*
		Pb, Cd, Cn	107		*100*		
Tee, fermentiert	2006	PSM, OCV, PCB	88	*43,2*		*54,5*	*2,3*
		Elemente	62		*100*		
Tee, fermentiert	2002	PSM	118	*57,6*		*39,9*	*2,5*
		Pb, Cd, Cu	106		*100*		
Vollbier (Pils)	2002	Pb, Cd, Cu	251	*48,2*		*51,8*	*0,0*
Weißwein	2001	PSM	274	*67,5*	*32,5*		
		Pb, Cd	282	*4,3*		*95,3*	*0,4*
Rotwein	2002	PSM	236	*61,9*	*38,1*		
		Pb, Cd	236	*0,4*		*99,2*	*0,4*
Schokolade	2006	Elemente	131		*100*		
		PAK	113	*19,5*	*80,5*		
		OTA	54	*64,8*	*35,2*		
Schokolade	2002	Pb, Cd, Cu	286			*97,2*	*2,8*

Anm.: Das Lebensmittel-Monitoring, das seit 1995 auf der Grundlage des Lebensmittel- und Futtermittel-Gesetzbuchs (LFGB; früher Lebensmittel- und Bedarfsgegenständegesetz (LMBG)) durchgeführt wird, ist ein System wiederholter Prüfungen, Messungen und Bewertungen von Gehalten an unerwünschten Stoffen wie Pflanzenschutzmitteln, Schwermetallen, Mykotoxinen und anderen Kontaminanten in und auf Lebensmitteln. Ziel ist, aussagekräftige Daten zur repräsentativen Beschreibung des Vorkommens unerwünschter Stoffe in Lebensmitteln zu erhalten und somit die frühzeitige Erkennung eventueller Gefährdungspotentiale durch diese Stoffe zu ermöglichen. Jährlich werden etwa 4 700 Lebensmittelproben in- und ausländischer Herkunft, verteilt auf rund 20 Lebensmittel, untersucht. Bisher wurden insgesamt über 200 Lebensmittel analysiert.

1) Z.B. Kindernahrung. - 2) Da die überwiegende Zahl der Proben auf mehrere Stoffgruppen geprüft wird, ist die Summe aller Analysen weitaus größer als die Gesamtprobenzahl. - 3) Seit 2006. - 4) Organische Kontaminanten, wie z.B. polycyclische aromatische Kohlenwasserstoffe (PAK), BTEX (Benzol, Toluol, Ethylbenzol, Xylol, Styrol) sowie toxische Reaktionsprodukte, wie z.B. Acrylamid, 3-MCPD, HMF, Histamin. - 5) OCV = Persistente Organochlorverbindungen, einschl. polychlorierte Biphenyle (PCB), Dioxine und leichtflüchtige chlorierte Kohlenwasserstoffe (LCKW); Pb = Blei, Cd = Cadmium, Hg = Quecksilber, Cu = Kupfer, PSM = Pflanzenschutzmittel, DON = Deoxynivalenol, OTA = Ochratoxin A, ZEA = Zearalenon, BTEX = Benzol, Toluol, Ethylbenzol, Xylol, Styrol, PWS = Pharmakologisch wirksame Stoffe, PAK = Polycyclische aromatische Kohlenwasserstoffe. - 6) Nur Angaben, wenn zum Vergleich keine Höchstmengen/Richtwerten herangezogen werden können, insbesondere bei Schwermetallen. - 7) Andere = Moschusverbindungen, Bromocyclen.

Q u e l l e : BVL, BMELV (313).

D

218. Amtliche Lebensmittelüberwachung

a. Betriebe insgesamt und kontrollierte Betriebe

4500650

Gliederung	Einheit	1999	2001	2002	2003	2004[1)]	2005
Zahl der Betriebe insgesamt	1 000	1 124	1 109	1 093	1 178	1 040	1 135
dar. Zahl der kontrollierten Betriebe	1 000	725	679	637	639	606	622
dgl. Anteil an den Betrieben insgesamt	%	*64,5*	*61,2*	*58,3*	*54,3*	*58,2*	*54,8*
dar. Zahl der Betriebe mit Verstößen	1 000	155	142	128	128	126	139
dgl. Anteil an den Betrieben insgesamt	%	*13,8*	*12,8*	*11,7*	*10,9*	*12,1*	*12,2*
dgl. Anteil an den kontrollierten Betrieben	%	*21,3*	*20,9*	*20,1*	*20,0*	*20,8*	*22,4*
Zahl der Kontrollbesuche	1 000	1 345	1 220	1 189	1 179	1 142	1 135
Durchschnittliche Kontrollfrequenz je kontrolliertem Betrieb	Zahl	1,9	1,8	1,9	1,8	1,9	1,8

b. Ergebnisse der im Labor untersuchten amtlichen Proben in 2005

Produktgruppe	Proben insgesamt	darunter Proben mit Verstößen						
		Mikrobiologische Verunreinigungen	Andere Verunreinigungen	Zusammensetzungen	Kennzeichnung/ Aufmachung	Andere	zusammen	
	Zahl							%
Milch, Milchprodukte	40 925	1 304	263	596	2 364	983	5 189	*12,7*
Eier, Eiprodukte	8 628	69	94	83	594	369	1 063	*12,3*
Fleisch, Wild, Geflügel u. Erzeugnisse daraus	78 860	3 164	1 077	2 652	9 564	1 353	15 900	*20,2*
Fische, Krusten-, Schalen-, Weichtiere, deren Erzeugnisse	18 763	428	525	365	915	416	2 401	*12,8*
Fette, Öle	8 022	21	560	200	480	159	1 273	*15,9*
Suppen, Brühen, Saucen	12 427	323	99	298	1 261	261	2 103	*16,9*
Getreide, Backwaren	31 699	534	622	528	2 244	393	4 064	*12,8*
Obst, Gemüse	36 826	216	1 191	420	1 845	432	3 784	*10,3*
Kräuter, Gewürze	8 755	30	155	288	907	121	1 414	*16,2*
Alkoholfreie Getränke	19 603	375	270	268	1 784	481	2 851	*14,5*
Wein	16 449	0	25	1 387	1 383	202	2 510	*15,3*
Alkoholische Getränke (o. Wein)	11 633	177	98	159	1 341	274	1 772	*15,2*
Eis, Desserts	24 508	1 944	32	236	1 155	2 055	5 234	*21,4*
Schokolade, Kakao, kakaoh. Erzeugnisse, Kaffee, Tee	8 424	16	62	73	661	50	792	*9,4*
Zuckerwaren	10 412	15	67	129	1 656	405	1 948	*18,7*
Nüsse, Nusserzeugnisse, Knabberwaren	8 005	30	120	49	265	604	1 051	*13,1*
Fertiggerichte	10 841	230	102	206	889	175	1 461	*13,5*
Lebensmittel für besondere Ernährungsformen	11 924	29	60	205	1 180	187	1 482	*12,4*
Zusatzstoffe	1 444	3	6	13	63	21	95	*6,6*
Gegenstände, Materialien mit Lebensmittelkontakt	12 380	114	37	820	419	160	1 425	*11,5*
Andere	19 998	1 721	78	357	945	470	3 624	*18,1*
Insgesamt	**400 526**	**10 743**	**5 543**	**9 332**	**31 915**	**9 571**	**61 436**	*15,3*

Anm.: Berichterstattung gemäß Art. 14 Abs. 2 der Richtlinie des Rates 89/397/EWG nach den Meldungen der Länder. Die Kontrollen werden risikoorientiert durchgeführt, so dass die Ergebnisse nicht statistisch repräsentativ sind.

1) 2004 ohne Rheinland-Pfalz.

Q u e l l e: BVL, BMELV (315).

219. Untersuchungen im Rahmen des Nationalen Rückstandskontrollplans

4500500

Tierart Erzeugnis	Rückstandsuntersuchungen insgesamt[1]							
	2003		2004		2005		2006	
	N[2]	P[3] in %	N[2]	P[3] in %	N[2]	P[3] in %	N[2]	P[3] in %
Rinder	15 937	*0,2*	14 921	*0,2*	15 953	*0,2*	14 794	*0,2*
Schweine	21 089	*0,1*	21 830	*0,1*	23 071	*0,1*	22 368	*0,1*
Schafe	481	*0,0*	419	*1,0*	442	*0,2*	499	*0,4*
Pferde	78	*0,0*	102	*1,0*	134	*0,7*	141	*0,7*
Kaninchen	30	*0,0*	11	*9,1*	14	*0,0*	11	*0,0*
Wild	192	*3,6*	175	*2,9*	207	*3,9*	222	*2,3*
Geflügel	5 408	*0,7*	5 449	*0,1*	6 286	*0,0*	5 525	*0,1*
Aquakulturen	313	*0,6*	437	*2,3*	563	*4,1*	537	*2,8*
Milch	1 992	*0,4*	1 883	*0,0*	2 020	*0,1*	1 691	*0,1*
Eier	994	*5,2*	911	*1,5*	801	*0,4*	622	*1,4*
Honig	187	*1,1*	176	*0,6*	188	*0,5*	155	*1,3*

Tierart Erzeugnis	Rückstandsuntersuchungen auf							
	verbotene Stoffe bei Lebensmittel liefernden Tieren		antibakteriell wirksame Stoffe (z.B. Antibiotika)		sonstige Tierarzneimittel		andere Stoffe und Umwelt-kontaminanten	
	N[2]	P[3] in %	N[2]	P[3] in %	N[2]	P[3] in %	N[2]	P[3] in %
2005								
Rinder	8 717	*0,0*	3 052	*0,5*	4 193	*0,1*	1 332	*0,4*
Schweine	9 840	*0,0*	6 849	*0,3*	7 480	*0,0*	2 291	*0,1*
Schafe	93	*0,0*	177	*0,0*	151	*0,7*	49	*0,0*
Pferde	56	*0,0*	23	*0,0*	67	*0,0*	20	*5,0*
Kaninchen	6	*0,0*	3	*0,0*	3	*0,0*	3	*0,0*
Wild	22	*0,0*	21	*0,0*	75	*0,0*	149	*5,4*
Geflügel	3 837	*0,1*	1 779	*0,0*	2 413	*0,0*	462	*0,0*
Aquakulturen	105	*1,0*	43	*0,0*	112	*0,0*	517	*4,3*
Milch	1 390	*0,0*	1 298	*0,2*	1 639	*0,0*	371	*0,0*
Eier	181	*0,0*	189	*0,0*	451	*0,4*	235	*0,4*
Honig	100	*0,0*	117	*0,9*	118	*0,0*	134	*0,0*
2006								
Rinder	7 939	*0,1*	2 818	*0,2*	3 969	*0,1*	1 371	*0,2*
Schweine	10 006	*0,1*	6 809	*0,1*	7 704	*0,0*	2 457	*0,2*
Schafe	117	*0,0*	177	*0,0*	166	*0,0*	73	*2,7*
Pferde	78	*0,0*	38	*0,0*	73	*0,0*	16	*6,3*
Kaninchen	4	*0,0*	3	*0,0*	5	*0,0*	4	*0,0*
Wild	23	*4,3*	20	*0,0*	92	*0,0*	159	*2,5*
Geflügel	3 467	*0,1*	1 521	*0,2*	2 075	*0,0*	469	*0,4*
Aquakulturen	121	*0,0*	48	*0,0*	92	*0,0*	476	*3,2*
Milch	1 150	*0,1*	1 131	*0,1*	1 371	*0,0*	368	*0,0*
Eier	142	*0,0*	139	*0,0*	346	*1,4*	183	*2,2*
Honig	44	*2,3*	89	*1,1*	98	*0,0*	112	*0,0*

Anm.: Der Nationale Rückstandskontrollplan ist ein Programm, das seit 1989 in der EU nach einheitlichen Leitlinien durchgeführt wird. Er zielt darauf ab, die Anwendung von Stoffen, die bei Lebensmittel liefernden Tieren verboten oder nicht zugelassen sind, aufzudecken und den fachgerechten Umgang mit zugelassenen Tierarzneimitteln zu kontrollieren. Außerdem wird die Belastung mit verschiedenen Umweltkontaminanten erfasst. Die Überwachung erfolgt durch die Länder zielorientiert bereits beim Landwirt und im Schlachthof bzw. in der ersten Produktionsstufe. Der Rückstandskontrollplan ist somit nicht auf die Erzielung statistisch repräsentativer Daten ausgerichtet.

1) Die Summe der Untersuchungen nach Stoffgruppen entspricht nicht der Zahl der insgesamt getesteten Tiere oder Erzeugnisse, da z.T. mehrere Untersuchungen an einem Tier bzw. Erzeugnis vorgenommen wurden. - 2) N = Zahl der untersuchten Tiere oder Erzeugnisse. - 3) P = Anteil der positiven Tiere oder Erzeugnisse an der Gesamtzahl der untersuchten Tiere oder Erzeugnisse.

Q u e l l e : BVL, BMELV (326).

D

220. Kennzahlen zum Bio-Siegel

a. Unternehmen und Produkte

4500700

Jahr[1)]	Zahl der Unternehmen, die das Siegel nutzen[2)]	Zahl der Produkte, die das Siegel tragen[2)]	Zahl der Produkte je Unternehmen
2002	712	14 007	19,7
2003	1 006	19 729	19,6
2004	1 231	23 931	19,4
2005	1 429	29 863	20,9
2006	1 769	32 922	18,6
2007[3)]	2 431	41 708	17,2

b. Unternehmen nach der Zahl der mit dem Bio-Siegel versehenen Produkte 2007[3)]

Zahl der Produkte je Unternehmen von…. bis…	Unternehmen		Produkte		
	Zahl	Anteil in %	Zahl	Anteil in %	je Unternehmen
1	596	*1,3*	584	*1,4*	1,0
2 - 10	1 179	*2,4*	3 587	*8,6*	3,0
11 - 20	269	*3,7*	4 770	*11,4*	17,7
21 - 50	206	*8,5*	5 841	*14,0*	28,3
51 - 100	89	*11,1*	6 178	*14,8*	69,6
101 - 200	59	*48,5*	8 045	*19,3*	136,0
201 und mehr	33	*24,5*	12 703	*30,5*	384,9
Insgesamt	**2 431**	***100***	**41 708**	***100***	**17,2**

c. Das Bio-Siegel nutzende Unternehmen nach der Betriebsart 2007[3)]

Betriebsart	Unternehmen		Produkte		
	Zahl	Anteil in %	Zahl	Anteil in %	je Untern. und Warengr.
Erzeuger/Erzeugergemeinschaften	450	*18,5*	3 922	*9,4*	8,7
Verarbeiter	950	*39,1*	11 420	*27,4*	12,0
Handel	381	*15,7*	7 758	*18,6*	20,4
Erzeuger und Verarbeiter	140	*5,8*	2 142	*5,1*	15,3
Erzeuger und Handel	96	*3,9*	1 709	*4,1*	17,8
Verarbeiter und Handel	337	*13,9*	12 952	*31,1*	38,4
Erzeuger/Handel/Verarbeitung	77	*3,2*	1 805	*4,3*	23,4
Insgesamt	**2 431**	***100***	**41 708**	***100***	**17,2**

Fußnoten siehe nächste Seite

Fortsetzung auf Seite 193

Noch: **220. Kennzahlen zum Bio-Siegel**

d. Bio-Siegel-Produkte nach Warengruppen 2007 [3)]

Warengruppe	Unternehmen[4)]		Produkte		
	Zahl	Anteil in %[5)]	Zahl	Anteil in %	je Untern. und Warengruppe
Insgesamt	**4 230**	***100***	**41 708**	***100***	**9,9**
darunter[6)]					
Brot und Backwaren	444	*10,5*	4 785	*11,5*	10,8
Brotaufstriche, Honig und Pasten	212	*5,0*	1 828	*4,4*	8,6
Cerealien	97	*2,3*	827	*2,0*	8,5
Eier	79	*1,9*	118	*0,3*	1,5
Feinkost	158	*3,7*	1 093	*2,6*	6,9
Fette und Öle	167	*3,9*	908	*2,2*	5,4
Fleisch- und Wurstwaren	273	*6,5*	3 972	*9,5*	14,5
Gemüse, Keimlinge und Sprossen	279	*6,6*	1 956	*4,7*	7,0
Getränke (alkoholisch)	219	*5,2*	1 225	*2,9*	5,6
Getränke (nichtalkoholisch)	282	*6,7*	1 736	*4,2*	6,2
Getreide, Mehl, Gries u. Hülsenfrüchte	160	*3,8*	2 090	*5,0*	13,1
Heissgetränke	203	*4,8*	5 615	*13,5*	27,7
Kräuter und Gewürze	139	*3,3*	3 849	*9,2*	27,7
Milch- und Molkereiprodukte	189	*4,5*	1 505	*3,6*	8,0
Nassfertigprodukte	165	*3,9*	1 695	*4,1*	10,3
Obst	177	*4,2*	730	*1,8*	4,1
Sojaprodukte und Tofu	59	*1,4*	457	*1,1*	7,7
Sonstiges[7)]	275	*1,1*	1 077	*0,6*	5,1
Süsswaren und Knabbergebäck	203	*4,8*	2 015	*4,8*	9,9
Teigwaren	116	*2,7*	1 154	*2,8*	9,9
Tiefkühlprodukte	68	*1,6*	644	*1,5*	9,5
Trockenfertigprodukte	145	*3,4*	959	*2,3*	6,6
Trockenfrüchte und Nüsse	121	*2,9*	1 470	*3,5*	12,1

Anm.: Anfang September 2001 wurde das staatliche Bio-Siegel für den ökologischen Landbau eingeführt. Das Bio-Siegel kann auf freiwilliger Basis zur Kennzeichnung von Erzeugnissen genutzt werden, die nach den Vorschriften der EG-Öko-Verordnung erzeugt und kontrolliert werden, und die mindestens 95 % der Zutaten aus dem ökologischen Anbau enthalten. Gesetzliche Grundlage ist das Öko-Kennzeichengesetz, das am 15. Dezember 2001 in Kraft getreten ist. Die Überwachung der Verwendung des Bio-Siegels ist Bestandteil der Kontrollmaßnahmen der EG-Öko-Verordnung.

1) Stand: 31. Dezember. - 2) Gem. Öko-Kennzeichenverordnung bei der Informationsstelle Bio-Siegel angezeigt. - 3) Stand: 30. September. - 4) Da verschiedene Unternehmen Produkte aus mehreren Warengruppen anbieten, ergeben sich bei der Zahl der Unternehmen Mehrfachnennungen. - 5) Anteil Lebensmittel mit dem Bio-Siegel in einer Warengruppe. - 6) Warengruppen mit mindestens 500 mit dem Bio-Siegel versehenen Produkten. - 7) Im Wesentlichen nicht verarbeitete Agrarerzeugnisse pflanzlichen Ursprungs, Gastronomie und Nahrungsergänzungsmittel.

Q u e l l e: Informationsstelle Bio-Siegel, BMELV (526).

D

III. Getreide, Hülsenfrüchte, Kartoffeln

V o r b e m e r k u n g e n : Die Angaben beziehen sich im Getreidesektor EU-einheitlich auf das Wirtschaftsjahr vom 1. Juli bis 30. Juni.

Der überwiegende Anteil der Angaben über die Getreide- und Futtermittelwirtschaft wird auf der Basis der Marktordnungswaren-Meldeverordnung vom 24. November 1999 (BGBl. I, S. 2286) erhoben.

Von der Abgabe der Meldungen beginnend mit dem Wirtschaftsjahr 2000/01 ganz befreit sind Mühlen mit einer jährlichen Vermahlung von weniger als 500 t sowie Lohn- und Umtauschmühlen, Mischfutterbetriebe bis zu 500 t Mischfutterherstellung und Handelsunternehmen bis zu 500 t Getreide- und Futtermittelabgang.

Der Außenhandel enthält neben dem Getreide auch die Getreideerzeugnisse in Getreidewert (z.B. Mehl, Backwaren, Teigwaren, Getreidestärke, Glukose und Isoglukose). Ebenso ist beim Außenhandel das Getreide berücksichtigt, das im ein- und ausgeführten Mischfutter enthalten ist.

In den Versorgungsbilanzen für Getreide wird als "industrieller Verbrauch" der Getreideverbrauch für die Herstellung von Braumalz, Branntwein und technischer Stärke ausgewiesen. Glukose und Isoglukose werden EU-einheitlich zum Nahrungsmittelverbrauch gerechnet.

221. Versorgung mit Hartweizen

1 000 t

4020100

Bilanzposten	1998/99	1999/00	2000/01	2001/02	2002/03	2003/04	2004/05	2005/06[1)]
Erzeugung	60	65	43	24	26	35	50	51
Anfangsbestand[2)]	82	68	69	77	93	92	76	77
Endbestand[2)]	68	69	77	93	92	87	77	84
Einfuhr	687	757	834	878	929	946	985	1 119
dar. Erzeugnisse in Getreidewert	434	84	504	516	626	661	658	706
Ausfuhr	104	100	89	88	112	102	110	113
dar. Erzeugnisse in Getreidewert	89	97	86	83	93	88	110	113
Inlandsverwendung insgesamt	**657**	**721**	**780**	**798**	**844**	**884**	**910**	**1 046**
Saatgut	3	2	1	1	2	2	1	1
Futter	8	9	4	6	2	12	15	51
Verluste	12	14	15	14	16	16	15	17
Industrielle Verwertung	-	-	-	-	-	-	-	-
Nahrungsverbrauch								
in Getreidewert	634	696	760	777	824	854	879	976
Ausbeute %	*72*	*71*	*68*	*70*	*71*	*71*	*72*	*71*
in Mehlwert	459	492	520	542	584	606	635	695
dgl. kg je Kopf	5,6	6,0	6,3	6,6	7,1	7,3	7,7	8,4

1) Vorläufig. - 2) Ab 2004/2005 neue Berechnungsgrundlage.

Q u e l l e: BLE, BMELV (425).

222. Versorgung mit Weichweizen

1 000 t

4020200

Bilanzposten	1999/00	2000/01	2001/02	2002/03	2003/04	2004/05	2005/06[1)]
			Gesamtbilanz				
Verwendbare Erzeugung[2)]	19 258	21 553	22 708	20 720	18 895	25 310	23 642
Anfangsbestand[3)]	2 509	2 108	3 153	2 634	2 859	2 686	6 953
Endbestand[3)]	2 108	3 153	2 634	2 859	2 315	6 953	5 674
Einfuhr	1 618	2 153	1 494	2 579	1 612	1 766	2 165
Ausfuhr	7 684	7 186	8 903	6 667	6 298	6 746	7 753
Inlandsverwendung insgesamt	**13 593**	**15 475**	**15 818**	**16 407**	**14 753**	**16 063**	**19 333**
Saatgut	535	522	542	532	560	580	539
Futter	6 547	8 462	8 348	8 617	7 199	7 980	10 746
dav. aus Inlandserzeugung	5 779	7 546	8 238	7 172	6 672	7 674	10 465
aus Einfuhren	768	916	110	1 445	527	307	281
Verluste	461	506	536	501	461	593	562
Industrielle Verwertung	602	607	556	558	598	556	1 135
dav. für Alkohol	62	68	62	68	46	90	698
Braumalz	70	71	83	94	95	112	113
technische Stärke	470	468	411	396	457	267	328
Nahrungsverbrauch							
in Getreidewert	5 448	5 378	5 836	6 199	5 935	6 353	6 352
Ausbeute %	*80*	*80*	*82*	*80*	*81*	*80*	*79*
in Mehlwert	4 346	4 299	4 754	4 979	4 806	5 067	5 038
dgl. kg je Kopf	52,9	52,3	57,7	60,3	58,2	61,4	61,1
Selbstversorgungsgrad in %	*142*	*139*	*144*	*126*	*128*	*158*	*122*
			darunter Marktbilanz				
Verkäufe der Landw.	15 729	15 922	17 727	16 020	15 274	20 006	18 094
Anfangsbestand[3)]	1 873	1 640	2 293	1 881	2 192	2 155	6 038
Endbestand[3)]	1 640	2 293	1 881	2 192	1 784	6 038	4 989
Einfuhr	1 618	2 153	1 494	2 579	1 612	1 766	2 165
dar. Erzeugnisse in Getreidewert	638	669	698	748	723	801	815
Ausfuhr	7 684	7 186	8 903	6 667	6 298	6 746	7 753
dar. Erzeugnisse in Getreidewert	1 729	1 584	1 654	1 662	1 710	1 721	1 730
Inlandsverwendung über den Markt	**9 896**	**10 236**	**10 730**	**11 621**	**10 996**	**11 142**	**13 555**
Saatgut	403	394	335	288	252	293	271
Futter	3 372	3 787	3 926	4 494	4 133	3 859	5 712
Verluste	76	75	82	87	83	87	89
Industrielle Verwertung	602	607	556	558	598	556	1 135
Nahrung	5 443	5 373	5 831	6 194	5 930	6 348	6 347

1) Vorläufig. - 2) Liegt der Feuchtigkeitsgehalt des eingebrachten Getreides unter dem für das Ernteergebnis verwendeten Standard von 14%, geht die tatsächlich verfügbare Menge in die Bilanz ein. - 3) Ab 2004/2005 neue Berechnungsgrundlage.

Q u e l l e: BLE, BMELV (425).

D

223. Versorgung mit Hart- und Weichweizen zusammen

1 000 t

4020300

Bilanzposten	1999/00	2000/01	2001/02	2002/03	2003/04	2004/05	2005/06[1]
Erzeugungsbilanz							
Verwendbare Erzeugung[2]	19 323	21 596	22 732	20 746	18 930	25 360	23 693
Anfangsbestand	637	469	860	753	667	531	915
Endbestand	469	860	753	667	531	915	685
Eigenverbrauch	**3 706**	**5 243**	**5 093**	**4 789**	**3 769**	**4 933**	**5 782**
Saatgut	132	128	207	245	309	288	268
Futter	3 183	4 678	4 427	4 124	3 076	4 133	5 035
Verluste	386	432	454	415	379	507	474
Nahrung direkt	5	5	5	5	5	5	5
Verkäufe	15 785	15 962	17 746	16 043	15 297	20 043	18 141
in % der Erzeugung	*81,7*	*73,9*	*78,1*	*77,3*	*80,8*	*79,0*	*76,6*
Marktbilanz							
Verkäufe der Landw.	15 785	15 962	17 746	16 043	15 297	20 043	18 141
Anfangsbestand[3]	1 940	1 708	2 370	1 974	2 284	2 230	6 114
Endbestand[3]	1 708	2 370	1 974	2 284	1 871	6 114	5 073
Einfuhr	2 375	2 987	2 372	3 508	2 558	2 751	3 285
dar. Erzeugnisse in Getreidewert	1 122	1 173	1 214	1 374	1 384	1 459	1 522
Ausfuhr	7 784	7 275	8 991	6 779	6 400	6 857	7 867
dar. Erzeugnisse in Getreidewert	1 826	1 670	1 737	1 755	1 798	1 831	1 843
Inlandsverwendung über den Markt	**10 608**	**11 012**	**11 523**	**12 462**	**11 868**	**12 053**	**14 601**
Saatgut	405	395	336	289	253	294	273
Futter	3 373	3 788	3 927	4 495	4 135	3 873	5 763
Verluste	89	89	96	102	98	103	107
Industrielle Verwertung	602	607	556	558	598	556	1 135
Nahrung	6 139	6 133	6 608	7 018	6 784	7 226	7 324
Gesamtbilanz							
Verwendbare Erzeugung	19 323	21 596	22 732	20 746	18 930	25 360	23 693
Anfangsbestand[3]	2 577	2 177	3 230	2 727	2 951	2 761	7 030
Endbestand[3]	2 177	3 230	2 727	2 951	2 402	7 030	5 757
Einfuhr	2 375	2 987	2 372	3 508	2 558	2 751	3 285
Ausfuhr	7 784	7 275	8 991	6 779	6 400	6 857	7 867
Inlandsverwendung insgesamt	**14 314**	**16 255**	**16 616**	**17 251**	**15 637**	**16 986**	**20 383**
Saatgut	537	523	543	534	562	582	541
Futter	6 556	8 466	8 354	8 619	7 211	8 006	10 798
dav. aus Inlandserzeugung	5 788	7 550	8 244	7 174	6 684	7 690	10 479
aus Einfuhren	768	916	110	1 445	527	316	319
Verluste	475	521	550	517	477	610	580
Industrielle Verwertung	602	607	556	558	598	556	1 135
dav. für Alkohol	62	68	62	68	46	90	698
Braumalz	70	71	83	94	95	112	113
technische Stärke	470	468	411	396	457	267	301
Nahrungsverbrauch							
in Getreidewert	6 144	6 138	6 595	7 023	6 789	7 231	7 329
Ausbeute in %	*79*	*79*	*80*	*79*	*80*	*79*	*78*
in Mehlwert	4 838	4 819	5 296	5 563	5 412	5 702	5 733
dgl. kg je Kopf	58,9	58,7	64,2	67,4	67,3	69,1	69,5
Selbstversorgungsgrad in %	*135*	*133*	*137*	*120*	*121*	*149*	*116*

1) Vorläufig. - 2) Liegt der Feuchtigkeitsgehalt des eingebrachten Getreides unter dem für das Ernteergebnis verwendeten Standard von 14%, geht die tatsächlich verfügbare Menge in die Bilanz ein. - 3) Ab 2004/2005 neue Berechnungsgrundlage.

Q u e l l e: BLE, BMELV (425).

224. Versorgung mit Roggen

1 000 t

4020400

Bilanzposten	1999/00	2000/01	2001/02	2002/03	2003/04	2004/05	2005/06[1)]
Erzeugungsbilanz							
Verwendbare Erzeugung[2)]	4 291	4 208	5 172	3 700	2 303	3 847	2 842
Anfangsbestand	63	39	94	101	62	34	139
Endbestand	39	94	101	62	34	139	81
Eigenverbrauch	**548**	**663**	**760**	**612**	**149**	**560**	**520**
Saatgut	78	71	66	15	25	20	20
Futter	382	506	589	521	76	461	441
Verluste	86	84	103	74	46	77	57
Nahrung direkt	2	2	2	2	2	2	2
Verkäufe	3 767	3 490	4 405	3 127	2 182	3 182	2 381
in % der Erzeugung	*87,8*	*82,9*	*85,2*	*84,5*	*94,7*	*82,7*	*83,8*
Marktbilanz							
Verkäufe der Landw.	3 767	3 490	4 405	3 127	2 182	3 182	2 381
Anfangsbestand[3)]	3 982	3 605	4 160	5 432	5 404	3 557	2 689
Endbestand[3)]	3 605	4 160	5 432	5 404	3 567	2 689	1 504
Einfuhr	47	41	33	91	42	68	200
dar. Erzeugnisse in Getreidewert	18	18	16	15	15	14	13
Ausfuhr	2 499	1 229	1 199	1 215	1 930	1 674	1 291
dar. Erzeugnisse in Getreidewert	54	53	56	63	63	65	75
Inlandsverwendung über den Markt	**1 692**	**1 747**	**1 967**	**2 031**	**2 131**	**2 444**	**2 475**
Saatgut	34	39	30	40	40	37	35
Futter	656	749	975	1 042	1 167	1 354	1 121
Verluste	25	24	24	24	23	23	24
Industrielle Verwertung	31	17	16	17	12	181	461
Nahrung	946	918	922	908	889	849	834
Gesamtbilanz							
Verwendbare Erzeugung	4 291	4 208	5 172	3 700	2 303	3 847	2 842
Anfangsbestand[3)]	4 045	3 644	4 254	5 533	5 466	3 591	2 828
Endbestand[3)]	3 644	4 254	5 533	5 466	3 601	2 828	1 585
Einfuhr	47	41	33	91	42	68	200
Ausfuhr	2 499	1 229	1 199	1 215	1 930	1 674	1 291
Inlandsverwendung insgesamt	**2 240**	**2 410**	**2 727**	**2 643**	**2 280**	**3 004**	**2 995**
Saatgut	112	110	96	55	65	57	56
Futter	1 038	1 255	1 564	1 563	1 243	1 815	1 562
dav. aus Inlandserzeugung	1 034	1 233	1 561	1 495	1 223	1 792	1 480
aus Einfuhren	4	22	3	68	20	23	82
Verluste	111	108	127	98	69	100	81
Industrielle Verwertung	-	-	-	-	-	181	461
dav. für Alkohol	31	17	16	17	12	60	408
Nahrungsverbrauch							
in Getreidewert	948	920	924	910	891	851	836
Ausbeute in (%)	*87*	*86*	*87*	*87*	*88*	*89*	*87*
in Mehlwert	827	793	805	792	781	760	730
dgl. kg je Kopf	10,1	9,6	9,8	9,6	9,5	9,2	8,8
Selbstversorgungsgrad in %	*192*	*175*	*190*	*140*	*101*	*128*	*95*

Anm.: Einschl. Wintermenggetreide.

1) Vorläufig. - 2) Liegt der Feuchtigkeitsgehalt des eingebrachten Getreides unter dem für das Ernteergebnis verwendeten Standard von 14%, geht die tatsächlich verfügbare Menge in die Bilanz ein. - 3) Ab 2004/2005 neue Berechnungsgrundlage.

Q u e l l e: BLE, BMELV (425).

D

225. Versorgung mit Gerste

1 000 t

4020500

Bilanzposten	1999/00	2000/01	2001/02	2002/03	2003/04	2004/05	2005/06[1]
Erzeugungsbilanz							
Verwendbare Erzeugung[2]	13 179	12 089	13 434	10 906	10 490	12 993	11 522
Anfangsbestand	603	513	598	685	579	457	700
Endbestand	513	598	685	579	456	700	570
Eigenverbrauch	**5 185**	**5 426**	**5 412**	**5 028**	**4 800**	**5 334**	**4 754**
Saatgut	119	106	121	136	155	138	141
Futter	4 802	5 078	5 022	4 674	4 435	4 936	4 383
Verluste	264	242	269	218	210	260	230
Verkäufe	8 084	6 578	7 935	5 984	5 813	7 415	6 899
in % der Erzeugung	*61,3*	*54,4*	*59,1*	*54,9*	*55,4*	*57,1*	*59,9*
Marktbilanz							
Verkäufe der Landw.	8 084	6 578	7 935	5 984	5 813	7 415	6 899
Anfangsbestand[3]	5 669	3 720	1 921	2 906	1 357	951	1 942
Endbestand[3]	3 720	1 921	2 906	1 357	910	1 942	1 895
Einfuhr	978	1 220	1 231	1 287	1 127	990	1 110
dar. Erzeugnisse in Getreidewert	396	450	418	418	336	339	352
Ausfuhr	6 382	5 019	3 323	3 920	2 039	2 397	3 340
dar. Erzeugnisse in Getreidewert	764	756	845	713	684	573	546
Inlandsverwendung über den Markt	**4 629**	**4 578**	**4 858**	**4 900**	**5 348**	**5 017**	**4 715**
Saatgut	183	202	167	181	176	171	182
Futter	1 998	1 937	2 155	2 161	2 567	2 635	2 752
Verluste	57	57	59	60	61	51	40
Industrielle Verwertung	2 367	2 359	2 305	2 322	2 404	2 146	1 723
Nahrung	24	23	172	176	140	16	18
Gesamtbilanz							
Verwendbare Erzeugung	13 179	12 089	13 434	10 906	10 490	12 993	11 522
Anfangsbestand[3]	6 272	4 233	2 519	3 591	1 936	1 407	2 642
Endbestand[3]	4 233	2 519	3 591	1 936	1 366	2 642	2 465
Einfuhr	978	1 220	1 231	1 287	1 127	990	1 110
Ausfuhr	6 382	5 019	3 323	3 920	2 039	2 397	3 340
Inlandsverwendung insgesamt	**9 814**	**10 004**	**10 270**	**9 928**	**10 148**	**10 351**	**9 469**
Saatgut	302	308	288	317	331	309	322
Futter	6 800	7 015	7 177	6 835	7 002	7 570	7 135
dav. aus Inlandserzeugung	6 501	6 415	6 660	6 083	6 421	7 214	7 026
aus Einfuhren	299	600	517	752	581	356	109
Verluste	321	299	328	278	271	311	271
Industrielle Verwertung	2 367	2 359	2 305	2 322	2 404	2 145	1 723
dav. für Alkohol	0	0	0	0	0	1	45
Braumalz	2 367	2 359	2 305	2 322	2 404	2 124	1 671
Nahrungsverbrauch							
in Getreidewert	24	23	172	176	140	16	18
Ausbeute in %	*75*	*74*	*75*	*75*	*75*	*71*	*71*
in Mehlwert	18	17	129	132	105	11	13
dgl. kg je Kopf	0,2	0,2	1,6	1,6	1,3	0,1	0,2
Selbstversorgungsgrad in %	*134*	*121*	*131*	*110*	*103*	*126*	*122*

1) Vorläufig. - 2) Liegt der Feuchtigkeitsgehalt des eingebrachten Getreides unter dem für das Ernteergebnis verwendeten Standard von 14%, geht die tatsächlich verfügbare Menge in die Bilanz ein. - 3) Ab 2004/2005 neue Berechnungsgrundlage.

Q u e l l e: BLE, BMELV (425).

226. Versorgung mit Hafer

1 000 t

4020600

Bilanzposten	1999/00	2000/01	2001/02	2002/03	2003/04	2004/05	2005/06[1)]
Erzeugungsbilanz							
Verwendbare Erzeugung[2)]	1 508	1 202	1 249	1 107	1 297	1 287	1 067
Anfangsbestand	159	149	127	136	110	122	151
Endbestand	149	127	136	110	122	151	120
Eigenverbrauch	**1 104**	**901**	**877**	**813**	**873**	**838**	**723**
Saatgut	27	23	18	14	8	15	14
Futter	1 046	853	833	776	838	796	687
Verluste	30	24	25	22	26	26	21
Nahrung direkt	1	1	1	1	1	1	1
Verkäufe	414	323	363	320	412	420	375
in % der Erzeugung	*27,5*	*26,9*	*29,1*	*28,9*	*31,8*	*32,7*	*35,1*
Marktbilanz							
Verkäufe der Landw.	414	323	363	320	412	420	375
Anfangsbestand[3)]	82	88	93	105	107	259	201
Endbestand[3)]	88	93	105	107	100	201	170
Einfuhr	87	108	104	147	114	112	129
dar. Erzeugnisse in Getreidewert	11	5	6	5	4	5	6
Ausfuhr	99	73	89	86	85	124	163
dar. Erzeugnisse in Getreidewert	33	44	46	47	50	56	63
Inlandsverwendung über den Markt	**396**	**353**	**366**	**379**	**448**	**467**	**371**
Saatgut	13	16	15	28	28	19	16
Futter	179	155	151	147	180	188	133
Verluste	6	5	6	6	7	8	6
Industrielle Verwertung	-	-	-	-	-	-	1
Nahrung	198	177	194	198	233	252	215
Gesamtbilanz							
Verwendbare Erzeugung	1 508	1 202	1 249	1 107	1 297	1 287	1 067
Anfangsbestand[3)]	241	237	220	241	217	381	351
Endbestand[3)]	237	220	241	217	222	351	290
Einfuhr	87	108	104	147	114	112	129
Ausfuhr	99	73	89	86	85	124	163
Inlandsverwendung insgesamt	**1 500**	**1 254**	**1 243**	**1 192**	**1 321**	**1 304**	**1 094**
Saatgut	40	39	33	42	36	34	30
Futter	1 225	1 008	984	923	1 018	985	820
dav. aus Inlandserzeugung	1 190	945	931	826	959	932	800
aus Einfuhren	35	63	53	97	59	52	20
Verluste	36	29	31	28	33	33	28
Industrielle Verwertung	-	-	-	-	-	-	1
dav. für Alkohol	-	-	-	-	-	-	0
Braumalz	-	-	-	-	-	-	0
technische Stärke	-	-	-	-	-	-	0
Nahrungsverbrauch							
in Getreidewert	199	178	195	199	234	253	216
Ausbeute in (%)	*75*	*77*	*76*	*77*	*82*	*71*	*71*
in Mehlwert	150	137	148	154	191	181	154
dgl. kg je Kopf	1,8	1,7	1,8	1,9	2,3	2,2	1,9
Selbstversorgungsgrad in %	*101*	*96*	*100*	*93*	*98*	*99*	*98*

Anm.: Einschl. Sommermenggetreide.

1) Vorläufig. - 2) Liegt der Feuchtigkeitsgehalt des eingebrachten Getreides unter dem für das Ernteergebnis verwendeten Standard von 14%, geht die tatsächlich verfügbare Menge in die Bilanz ein. - 3) Ab 2004/2005 neue Berechnungsgrundlage.

Q u e l l e: BLE, BMELV (425).

D

227. Versorgung mit Mais

1 000 t

4020700

Bilanzposten	1999/00	2000/01	2001/02	2002/03	2003/04	2004/05	2005/06[1)]
Erzeugungsbilanz							
Verwendbare Erzeugung	3 256	3 324	3 504	3 738	3 422	4 213	4 083
Anfangsbestand	304	366	391	385	477	298	448
Endbestand	366	391	385	477	298	448	487
Eigenverbrauch	**1 359**	**1 312**	**1 663**	**1 548**	**1 535**	**2 039**	**1 934**
Saatgut	0	0	0	0	0	0	0
Futter	1 294	1 246	1 593	1 473	1 467	1 954	1 853
Verluste	65	66	70	75	68	84	82
Nahrung direkt	0	0	0	0	0	0	0
Verkäufe	1 835	1 987	1 847	2 098	2 066	2 025	2 110
in % der Erzeugung	*56,4*	*59,8*	*52,7*	*56,1*	*60,4*	*48,1*	*51,7*
Marktbilanz							
Verkäufe der Landw.	1 835	1 987	1 847	2 098	2 066	2 025	2 110
Anfangsbestand	316	346	374	290	438	443	319
Endbestand	346	374	290	438	443	319	452
Einfuhr	2 089	2 075	2 292	2 632	2 680	3 304	3 110
dar. Erzeugnisse in Getreidewert	1 067	1 128	1 282	1 434	1 495	1 587	1 472
Ausfuhr	1 408	1 410	1 441	1 588	1 539	1 828	1 571
dar. Erzeugnisse in Getreidewert	865	743	714	705	708	701	593
Inlandsverwendung über den Markt	**2 486**	**2 624**	**2 782**	**2 994**	**3 195**	**3 624**	**3 516**
Saatgut	49	50	49	53	56	55	10
Futter	1 271	1 291	1 371	1 352	1 377	1 914	1 857
Verluste	30	33	35	40	45	41	41
Industrielle Verwertung[2)]	457	473	488	518	563	288	319
Nahrung	679	777	839	1 031	1 154	1 326	1 289
Gesamtbilanz							
Verwendbare Erzeugung	3 256	3 324	3 504	3 738	3 422	4 213	4 083
Anfangsbestand	620	712	765	675	915	741	767
Endbestand	712	765	675	915	748	767	939
Einfuhr	2 089	2 075	2 292	2 632	2 680	3 304	3 110
Ausfuhr	1 408	1 410	1 441	1 588	1 539	1 828	1 571
Inlandsverwendung insgesamt	**3 845**	**3 936**	**4 445**	**4 542**	**4 730**	**5 663**	**5 450**
Saatgut	49	50	49	53	56	55	10
Futter	2 565	2 537	2 964	2 825	2 844	3 869	3 710
dav. aus Inlandserzeugung	2 511	2 467	2 791	2 810	2 706	3 213	3 109
aus Einfuhren	54	70	173	15	138	656	601
Verluste	95	99	105	115	113	125	122
Industrielle Verwertung[2)]	457	473	488	518	563	288	319
dav. für Alkohol	11	5	9	13	9	1	2
Braumalz	0	0	0	0	0	0	0
technische Stärke	446	468	479	505	554	266	279
Nahrungsverbrauch							
in Getreidewert	679	777	839	1 031	1 154	1 326	1 289
Ausbeute in (%)	*62*	*62*	*62*	*62*	*62*	*71*	*71*
in Mehlwert	421	483	517	640	717	947	921
dgl. kg je Kopf	5,1	5,9	6,3	7,8	8,7	11,5	11,2
Selbstversorgungsgrad in %	*85*	*84*	*79*	*82*	*72*	*74*	*75*

1) Vorläufig. - 2) Glukose und Isoglukose aus Mais im Nahrungsverbrauch enthalten. Q u e l l e: BLE, BMELV (425).

228. Versorgung mit Triticale

1 000 t

4020800

Bilanzposten	1999/00	2000/01	2001/02	2002/03	2003/04	2004/05	2005/06[1)]
Erzeugungsbilanz							
Verwendbare Erzeugung[2)]	2 317	2 800	3 395	3 050	2 449	3 255	2 676
Anfangsbestand	168	117	187	175	171	125	220
Endbestand	117	187	175	171	125	220	158
Eigenverbrauch	**1 363**	**1 532**	**1 840**	**1 701**	**1 482**	**1 734**	**1 527**
Saatgut	-	-	-	17	12	16	13
Futter	1 317	1 476	1 772	1 623	1 421	1 653	1 460
Verluste	46	56	68	61	49	65	54
Nahrung	-	-	-	-	-	-	-
Verkäufe	1 005	1 198	1 567	1 353	1 013	1 425	1 212
in % der Erzeugung	*43,4*	*42,8*	*46,2*	*44,4*	*41,4*	*43,8*	*45,3*
Marktbilanz							
Verkäufe der Landw.	1 005	1 198	1 567	1 353	1 013	1 425	1 212
Anfangsbestand	65	53	105	151	95	76	124
Endbestand	53	105	151	95	76	124	108
Einfuhr	12	10	5	6	0	15	45
dar. Erzeugnisse in Getreidewert	-	-	-	-	-	-	0
Ausfuhr	110	63	266	244	96	319	275
dar. Erzeugnisse in Getreidewert	-	-	-	-	-	-	0
Inlandsverwendung über den Markt	**919**	**1 093**	**1 260**	**1 169**	**936**	**1 073**	**998**
Saatgut	80	86	90	58	60	51	44
Futter	823	993	1 139	1 078	849	1 007	924
Verluste	-	-	-	-	-	-	-
Industrielle Verwertung	16	14	31	33	27	15	30
Nahrung	-	-	-	-	-	-	-
Gesamtbilanz							
Verwendbare Erzeugung	2 317	2 800	3 395	3 050	2 449	3 255	2 676
Anfangsbestand	233	170	292	326	266	200	344
Endbestand	170	292	326	266	201	344	265
Einfuhr	12	10	5	6	0	15	45
Ausfuhr	110	63	266	244	96	319	275
Inlandsverwendung insgesamt	**2 282**	**2 625**	**3 100**	**2 870**	**2 418**	**2 808**	**2 524**
Saatgut	80	86	90	75	72	67	57
Futter	2 140	2 469	2 911	2 701	2 270	2 660	2 384
dav. aus Inlandserzeugung	2 128	2 459	2 906	2 697	2 270	2 660	2 350
aus Einfuhren	12	10	5	4	0	0	34
Verluste	46	56	68	61	49	65	54
Industrielle Verwertung	16	14	31	33	27	15	30
davon für Alkohol	-	-	-	-	-	6	18
Selbstversorgungsgrad in %	*102*	*107*	*110*	*106*	*101*	*116*	*106*

1) Vorläufig. - 2) Liegt der Feuchtigkeitsgehalt des eingebrachten Getreides unter dem für das Ernteergebnis verwendeten Standard von 14 %, geht die tatsächlich verfügbare Menge in die Bilanz ein. Q u e l l e: BLE, BMELV (425).

D

229. Versorgung mit Gerste, Hafer, Mais, Triticale, Sorghum und Hirse zusammen

1 000 t

4021000

Bilanzposten	1999/00	2000/01	2001/02	2002/03	2003/04	2004/05	2005/06[1]
Erzeugungsbilanz							
Verwendbare Erzeugung[2]	20 260	19 415	21 582	18 801	17 658	21 748	19 348
Anfangsbestand	1 234	1 145	1 303	1 381	1 337	1 001	1 519
Endbestand	1 145	1 303	1 381	1 337	1 001	1 519	1 334
Eigenverbrauch	**9 011**	**9 171**	**9 792**	**9 090**	**8 690**	**9 945**	**8 939**
Saatgut	146	129	139	167	175	169	167
Futter	8 459	8 653	9 220	8 546	8 161	9 340	8 383
Verluste	405	388	432	376	353	435	387
Nahrung direkt	1	1	1	1	1	1	1
Verkäufe	11 338	10 086	11 712	9 755	9 304	11 286	10 595
in % der Erzeugung	*56,0*	*51,9*	*54,3*	*51,9*	*52,7*	*51,9*	*54,8*
Marktbilanz							
Verkäufe der Landw.	11 338	10 086	11 712	9 755	9 304	11 286	10 595
Anfangsbestand[3]	6 133	4 208	2 494	3 467	2 009	1 731	2 586
Endbestand[3]	4 208	2 494	3 467	2 009	1 551	2 586	2 625
Einfuhr	3 320	3 591	3 798	4 232	4 094	4 604	4 711
dar. Erzeugnisse in Getreidewert	1 597	1 719	1 836	1 986	1 962	2 071	1 976
Ausfuhr	8 123	6 713	5 241	5 973	3 899	4 803	5 637
dar. Erzeugnisse in Getreidewert	1 785	1 688	1 724	1 587	1 571	1 464	1 486
Inlandsverwendung über den Markt	**8 460**	**8 678**	**9 296**	**9 472**	**9 957**	**10 231**	**9 629**
Saatgut	325	354	321	320	320	296	252
Futter	4 291	4 396	4 836	4 758	4 993	5 785	5 685
Verluste	93	95	100	106	113	100	87
Industrielle Verwertung	2 840	2 846	2 824	2 873	2 994	2 448	2 073
Nahrung	911	987	1 215	1 415	1 537	1 603	1 532
Gesamtbilanz							
Verwendbare Erzeugung	20 260	19 415	21 582	18 801	17 658	21 748	19 348
Anfangsbestand[3]	7 367	5 353	3 797	4 848	3 346	2 732	4 106
Endbestand[3]	5 353	3 797	4 848	3 346	2 552	4 106	3 960
Einfuhr	3 320	3 591	3 798	4 232	4 094	4 604	4 711
Ausfuhr	8 123	6 713	5 241	5 973	3 899	4 803	5 637
Inlandsverwendung insgesamt	**17 471**	**17 849**	**19 088**	**18 562**	**18 647**	**20 176**	**18 568**
Saatgut	471	483	460	487	495	465	419
Futter	12 750	13 049	14 056	13 304	13 154	15 124	14 068
dav. aus Inlandserzeugung	12 331	12 286	13 288	12 463	12 356	14 019	13 285
aus Einfuhren	419	763	768	841	798	1 106	783
Verluste	498	483	532	482	466	535	474
Industrielle Verwertung	2 840	2 846	2 824	2 873	2 994	2 448	2 073
dav. für Alkohol	37	36	40	46	36	8	64
Braumalz	2 367	2 359	2 305	2 322	2 404	2 124	1 671
technische Stärke	436	451	479	505	554	266	279
Nahrungsverbrauch							
in Getreidewert	912	988	1 216	1 416	1 538	1 604	1 533
Ausbeute in %	*65*	*65*	*66*	*66*	*66*	*72*	*72*
in Mehlwert	595	643	800	932	1 019	1 148	1 098
dgl. kg je Kopf	7,2	7,8	9,7	11,3	12,3	13,9	13,3
Selbstversorgungsgrad in %	*116*	*109*	*113*	*101*	*95*	*108*	*104*

1) Vorläufig. - 2) Liegt der Feuchtigkeitsgehalt des eingebrachten Getreides unter dem für das Ernteergebnis verwendeten Standard von 14%, geht die tatsächlich verfügbare Menge in die Bilanz ein. - 3) Ab 2004/2005 neue Berechnungsgrundlage.

Q u e l l e: BLE, BMELV (425).

230. Versorgung mit Getreide insgesamt

1 000 t

4021100

Bilanzposten	1999/00	2000/01	2001/02	2002/03	2003/04	2004/05	2005/06[1)]
Erzeugungsbilanz							
Verwendbare Erzeugung[2)]	43 874	45 219	49 486	43 247	38 891	50 956	45 883
Anfangsbestand	1 934	1 653	2 257	2 235	2 066	1 566	2 574
Endbestand	1 653	2 257	2 235	2 066	1 566	2 574	2 099
Eigenverbrauch	**13 265**	**15 077**	**15 645**	**14 491**	**12 608**	**15 438**	**15 241**
Saatgut	356	328	412	427	509	478	456
Futter	12 024	13 837	14 236	13 191	11 313	13 933	13 859
Verluste	877	904	989	865	778	1 019	918
Nahrung direkt	8	8	8	8	8	8	8
Verkäufe	30 890	29 538	33 863	28 925	26 783	34 510	31 117
in % der Erzeugung	*70,4*	*65,3*	*68,4*	*66,9*	*68,9*	*67,7*	*67,8*
Marktbilanz							
Verkäufe der Landw.	30 890	29 538	33 863	28 925	26 783	34 510	31 117
Anfangsbestand[3)]	12 055	9 521	9 024	10 873	9 697	7 518	11 390
Endbestand[3)]	9 521	9 024	10 873	9 697	6 989	11 390	9 202
Einfuhr	5 742	6 619	6 203	7 831	6 694	7 423	8 196
dar. Erzeugnisse in Getreidewert	2 736	2 910	3 066	3 375	3 361	3 544	3 510
Ausfuhr	18 406	15 217	15 431	13 967	12 229	13 333	14 794
dar. Erzeugnisse in Getreidewert	3 665	3 411	3 517	3 405	3 432	3 360	3 403
Inlandsverwendung über den Markt	**20 760**	**21 437**	**22 786**	**23 965**	**23 956**	**24 728**	**26 706**
Saatgut	764	788	687	649	613	626	560
Futter	8 320	8 933	9 738	10 295	10 295	11 012	12 569
Verluste	207	208	220	232	234	226	218
Industrielle Verwertung	3 473	3 470	3 396	3 448	3 604	3 186	3 669
Nahrung	7 996	8 038	8 745	9 341	9 210	9 679	9 690
Gesamtbilanz							
Verwendbare Erzeugung	43 874	45 219	49 486	43 247	38 891	50 956	45 883
Anfangsbestand[3)]	13 989	11 174	11 281	13 108	11 763	9 085	13 964
Endbestand[3)]	11 174	11 281	13 108	11 763	8 555	13 964	11 302
Einfuhr	5 742	6 619	6 203	7 831	6 694	7 423	8 196
Ausfuhr	18 406	15 217	15 431	13 967	12 229	13 333	14 794
Inlandsverwendung insgesamt	**34 025**	**36 514**	**38 431**	**38 456**	**36 564**	**40 166**	**41 946**
Saatgut	1 120	1 116	1 099	1 076	1 122	1 104	1 016
Futter	20 344	22 770	23 974	23 486	21 608	24 945	26 428
dav. aus Inlandserzeugung	19 153	21 068	23 094	21 085	20 263	23 502	25 244
aus Einfuhren	1 191	1 702	880	2 401	1 345	1 444	1 184
Verluste	1 084	1 112	1 209	1 097	1 012	1 245	1 136
Industrielle Verwertung	3 473	3 470	3 396	3 448	3 604	3 186	3 669
dav. für Alkohol	121	104	118	131	94	158	1 170
Braumalz	2 436	2 430	2 388	2 416	2 498	2 237	1 782
technische Stärke	916	936	890	901	1 012	532	580
Nahrungsverbrauch							
in Getreidewert	8 004	8 046	8 753	9 349	9 218	9 687	9 698
Ausbeute in %	*78*	*78*	*79*	*78*	*78*	*79*	*78*
in Mehlwert	6 260	6 255	6 901	7 287	7 212	7 611	7 560
dgl. kg je Kopf	76,2	76,0	83,7	88,3	87,4	92,2	91,7
Selbstversorgungsgrad in %	*129*	*124*	*129*	*112*	*106*	*127*	*109*

1) Vorläufig. - 2) Liegt der Feuchtigkeitsgehalt des eingebrachten Getreides unter dem für das Ernteergebnis verwendeten Standard von 14 %, geht die tatsächlich verfügbare Menge in die Bilanz ein. - 3) Ab 2004/2005 neue Berechnungsgrundlage.

Q u e l l e: BLE, BMELV (425).

D

231. Versorgung mit Sorghum und Hirse

1 000 t

4020900

Bilanzposten	1998/99	1999/00	2000/01	2001/02	2002/03	2003/04	2004/05	2005/06[1)]
Erzeugung	-	-	-	-	-	-	-	-
Anfangsbestand	1	1	1	1	15	12	2	1
Endbestand	1	1	1	15	12	2	1	1
Einfuhr	169	154	178	166	162	170	184	317
dar. Erzeugnisse in Getreidewert	127	122	136	130	129	127	141	146
Ausfuhr	139	124	148	122	135	140	134	288
dar. Erzeugnisse in Getreidewert	138	123	145	119	122	129	134	284
Inlandsverwendung	**30**	**30**	**30**	**30**	**30**	**30**	**50**	**30**
dar. Futter	20	20	20	20	20	20	40	20
Nahrung	10	10	10	10	10	10	10	10

1) Vorläufig. Q u e l l e: BLE, BMELV (425).

232. Vorräte an Getreide und Kartoffeln in der Landwirtschaft

1 000 t

4021200

Gliederung	Weizen		Roggen und Winter-menggetreide		Hafer und Sommer-menggetreide		Gerste	
	2005/06	2006/07	2005/06	2006/07	2005/06	2006/07	2005/06	2006/07
Ernte	23 693	22 428	2 842	2 691	1 073	932	11 614	11 967
Vorräte am								
- 30 Juni	685	639	81	61	120	93	570	536
in % der Ernte des Vorjahres	*3*	*3*	*3*	*2*	*11*	*10*	*5*	*5*
- 31. Dezember	8 076	7 150	596	563	488	425	3 815	3 719
in % der Ernte des Berichtsjahres	*34*	*32*	*21*	*21*	*46*	*46*	*33*	*31*

Gliederung	Brotgetreide-arten		Futter- und Industriegetreide-arten		Getreide insgesamt[1)]		Kartoffeln[2)3)]	
	2005/06	2006/07	2005/06	2006/07	2005/06	2006/07	2005/06	2006/07
Ernte	26 535	25 119	15 363	15 136	45 980	43 475	11 624	10 031
Vorräte am								
- 30 Juni	765	700	848	752	2 099	1 813	.	.
in % der Ernte des Vorjahres	*3*	*3*	*6*	*5*	*5*	*4*	.	.
- 31. Dezember	8 672	7 713	5 225	4 940	15 517	13 929	3 629	2 616
in % der Ernte des Berichtsjahres	*33*	*31*	*34*	*33*	*34*	*32*	*31*	*26*

Anm.: Ohne Stadtstaaten.

1) Einschließlich Körnermais und Corn-Cob-Mix. - 2) Einschließlich konservierter Mengen. - 3) Die Vorräte an Kartoffeln werden nur einmal jährlich Ende Dezember des Berichtsjahres erhoben. Q u e l l e: StBA, BMELV (425).

233. Getreidekäufe der aufnehmenden Hand nach Monaten

In Prozent der Ernte

4021320

Monat	2004/05	2005/06	2006/07	2004/05	2005/06	2006/07	2004/05	2005/06	2006/07
	Weizen[1)]			**Roggen[2)]**			**Gerste**		
Juli	*1,9*	*2,2*	*9,0*	*3,2*	*4,0*	*21,5*	*16,7*	*24,6*	*27,9*
August	*21,6*	*20,5*	*16,1*	*40,2*	*28,1*	*17,6*	*14,9*	*10,9*	*8,0*
September	*11,0*	*10,7*	*9,6*	*9,0*	*10,8*	*5,8*	*4,2*	*3,8*	*3,3*
Oktober	*5,8*	*5,3*	*5,2*	*4,4*	*2,5*	*3,3*	*3,0*	*1,9*	*2,2*
November	*4,7*	*5,5*	*5,0*	*3,1*	*3,5*	*3,1*	*1,9*	*2,1*	*3,2*
Dezember	*4,1*	*4,8*	*3,8*	*3,1*	*2,4*	*3,2*	*2,1*	*1,9*	*3,9*
Juli-Dezember	*52,5*	*52,2*	*51,9*	*66,7*	*54,6*	*58,0*	*45,8*	*47,9*	*50,8*
Januar	*4,2*	*3,7*	*5,1*	*3,1*	*2,0*	*2,6*	*2,1*	*1,4*	*4,9*
Februar	*4,3*	*3,8*	*4,1*	*2,9*	*2,9*	*3,4*	*2,4*	*1,4*	*1,9*
März	*4,6*	*4,2*	*4,2*	*2,0*	*3,0*	*2,8*	*1,8*	*1,8*	*1,9*
April	*4,1*	*3,1*	*3,5*	*1,9*	*1,9*	*2,3*	*1,8*	*1,2*	*1,5*
Mai	*3,6*	*3,1*	*3,4*	*2,0*	*1,5*	*2,1*	*1,4*	*1,9*	*1,5*
Juni	*2,8*	*2,9*	*3,5*	*2,3*	*1,5*	*2,1*	*1,3*	*1,5*	*3,2*
Januar-Juni	*25,5*	*22,4*	*25,7*	*15,2*	*13,9*	*16,6*	*11,3*	*9,6*	*15,3*
Wirtschaftsjahr	*78,0*	*74,6*	*77,6*	*81,9*	*68,5*	*74,6*	*57,1*	*57,5*	*66,2*
	Hafer[3)]			**Mais**			**Getreide insgesamt[4)]**		
Juli	*0,8*	*1,6*	*4,2*	*0,7*	*0,7*	*1,1*	*5,6*	*7,8*	*14,5*
August	*13,0*	*13,0*	*9,4*	*0,6*	*1,1*	*1,5*	*19,4*	*16,7*	*12,5*
September	*4,6*	*5,1*	*3,1*	*0,9*	*1,3*	*2,5*	*7,7*	*7,7*	*6,6*
Oktober	*1,7*	*1,6*	*1,1*	*15,6*	*15,1*	*17,6*	*5,4*	*4,8*	*4,9*
November	*0,8*	*0,9*	*1,1*	*15,9*	*16,9*	*9,2*	*4,5*	*5,2*	*4,4*
Dezember	*0,9*	*1,3*	*1,4*	*3,5*	*3,5*	*2,0*	*3,2*	*3,5*	*3,5*
Juli-Dezember	*25,7*	*27,2*	*23,7*	*41,4*	*42,3*	*38,2*	*49,3*	*48,9*	*49,5*
Januar	*0,7*	*1,0*	*0,7*	*1,4*	*1,4*	*1,6*	*3,1*	*2,6*	*4,3*
Februar	*0,8*	*0,7*	*0,7*	*1,1*	*1,1*	*1,4*	*3,1*	*2,7*	*3,0*
März	*1,0*	*0,8*	*0,9*	*1,3*	*1,2*	*1,3*	*3,1*	*3,0*	*3,0*
April	*1,1*	*0,6*	*0,6*	*1,1*	*1,0*	*1,0*	*2,9*	*2,1*	*2,5*
Mai	*0,9*	*0,7*	*0,4*	*1,2*	*1,0*	*1,3*	*2,5*	*2,3*	*2,4*
Juni	*1,1*	*0,9*	*0,6*	*1,1*	*1,2*	*1,7*	*2,1*	*2,2*	*3,0*
Januar-Juni	*6,6*	*5,9*	*5,3*	*8,8*	*8,7*	*11,0*	*18,1*	*16,2*	*19,8*
Wirtschaftsjahr	*32,4*	*33,1*	*29,0*	*50,2*	*51,0*	*49,2*	*67,3*	*65,0*	*69,3*

Anm.: Siehe Vorbemerkungen auf Seite 194. Getreideernte 2006 – endgültiges Ergebnis.

1) Weich- und Hartweizen ohne Zugang vom Erzeuger aus EU und Drittland in den Mahl- und Hartweizenmühlen. - 2) Einschl. Wintermenggetreide. - 3) Einschl. Sommermenggetreide. - 4) Einschl. Triticale. Q u e l l e: BLE, BMELV (425).

D

234. Bestände an Getreide und Getreideerzeugnissen bei Handel, Genossenschaften und Verarbeitungsbetrieben

1 000 t

4021400

Erzeugnis	31. Dez.				30. Jun.			
	2003	2004	2005	2006	2004	2005	2006	2007
Weichweizen	4 891,1	5 419,2	5 252,7	5 134,9	1 578,0	2 089,8	2 149,5	2 301,1
Weichweizenmehl, Grieß und Dunst	110,8	119,6	122,6	120,0	110,5	96,9	111,4	118,8
Malz aus Weizen	9,2	10,1	8,0	5,6	7,2	9,1	6,8	5,4
Stärke aus Weizen	7,5	14,7	7,9	6,8	10,8	11,7	6,1	7,4
Weichweizen zusammen[1)]	**5 063,8**	**5 617,6**	**5 440,4**	**5 314,6**	**1 752,3**	**2 252,7**	**2 317,7**	**2 480,5**
Hartweizen	62,2	66,7	46,2	61,2	47,9	44,7	51,2	63,0
Hartweizenmehl, Grieß und Dunst	13,0	13,9	15,8	19,4	12,7	16,0	16,1	20,4
Teigwaren	19,2	21,0	21,7	28,2	20,9	21,3	28,7	27,9
Hartweizen zusammen[1)2)]	**100,3**	**108,0**	**91,0**	**117,8**	**87,5**	**89,3**	**103,7**	**120,6**
Roggen	905,3	1 061,2	818,4	736,1	203,9	353,6	546,8	264,8
Roggenmehl	27,5	26,1	24,2	32,8	24,4	24,1	28,6	33,3
Roggen zusammen[1)]	**938,3**	**1 092,8**	**847,5**	**775,4**	**233,3**	**382,6**	**580,9**	**305,1**
Braugerste	953,3	993,7	748,9	702,8	392,2	485,1	317,0	380,2
Übrige Gerste	1 254,0	1 254,6	1 722,6	1 888,1	253,4	483,3	578,9	578,4
Hafer	214,6	219,9	168,7	158,5	88,1	89,6	59,8	82,4
Körnermais	957,8	958,1	1 102,5	810,9	412,0	280,4	440,1	497,7
Triticale	317,1	537,5	412,2	319,7	75,9	123,8	107,7	79,6
Malz aus Braugerste	213,6	223,0	226,7	123,7	180,8	180,5	210,1	102,7
Stärke aus Mais	14,5	11,7	3,9	1,3	14,5	9,6	4,4	1,7
Nährmittel aus Gerste und Hafer	9,9	8,7	7,5	9,4	10,1	8,8	8,9	12,4
Sonstiges Getreide zusammen[1)]	**3 999,8**	**4 272,2**	**4 450,9**	**4 049,2**	**1 485,1**	**1 718,0**	**1 780,6**	**1 773,8**
Getreide insgesamt[1)]	**10 102,3**	**11 090,6**	**10 829,8**	**10 256,9**	**3 558,2**	**4 442,7**	**4 782,9**	**4 680,0**

Anm.: Interventionsbestände s. Tab. 495.
1) In Getreidewert. - 2) Einschließlich Teigwaren.

Q u e l l e: BLE, BMELV (425).

235. Bestände an Hülsenfrüchten, Raps und Futtermitteln

1 000 t

4021500

Erzeugnis	31. Dez.				30. Jun.			
	2003	2004	2005	2006	2004	2005	2006	2007
Handel, Genossenschaften und Verarbeitungsbetriebe								
Futtererbsen	65,5	116,0	79,4	56,3	18,5	30,1	19,7	14,4
Ackerbohnen	6,0	6,2	5,8	4,8	2,8	3,3	2,4	1,4
Sonst. Hülsenfrüchte[1)]	11,6	14,4	10,2	42,9	9,1	9,3	7,0	7,2
Hülsenfrüchte insgesamt	83,1	136,5	95,5	104,0	30,5	42,8	29,1	23,0
Raps[2)]	1 003,7	1 558,3	1 919,8	1 860,4	88,6	320,5	455,1	457,6
Ölkuchen[3)]	483,6	498,8	516,0	404,1	551,1	498,8	545,3	696,4
Mischfutterbetriebe								
Mühlennachprodukte	28,4	31,1	30,1	23,8	29,4	39,6	29,5	36,1
Maiskleberfutter	30,5	21,0	17,1	18,9	33,7	23,2	17,7	19,6
Maniok	0,2	0,1	0,0	0,0	1,1	0,1	0,0	3,3
Fisch-, Fleisch-, Tier- und Blutmehl	0,5	0,7	0,6	0,7	0,8	0,7	0,6	0,6
Mischfutter[4)]	136,8	129,3	154,4	132,1	139,8	143,2	142,0	133,4

1) Süßlupinen, Wicken u. a.. - 2) Ohne Ölmühlen. - 3) Einschließlich Bestände in Ölmühlen. - 4) Mischfutter insgesamt für alle Nutzungsarten.

Q u e l l e: BLE, BMELV (425).

236. Getreideverbrauch für Nahrung, Industrie und Futter

4021600

Verbrauch für	1998/99	1999/00	2000/01	2001/02	2002/03	2003/04	2004/05	2005/06[1)]
Getreide insgesamt in 1 000 t[2)]								
Nahrung	7 964	8 004	8 046	8 753	9 349	9 218	9 687	9 698
Industrie	3 361	3 473	3 470	3 396	3 448	3 604	3 186	3 669
Futter	23 094	20 344	22 770	23 974	23 486	21 608	24 945	26 428
Zusammen	**34 419**	**31 821**	**34 286**	**36 123**	**36 283**	**34 430**	**37 818**	**39 795**
davon in %								
Nahrung	*23,1*	*25,2*	*23,5*	*24,2*	*25,8*	*26,8*	*25,5*	*25,2*
Industrie	*9,8*	*10,9*	*10,1*	*9,4*	*9,5*	*10,5*	*8,4*	*9,2*
Futter	*67,1*	*63,9*	*66,4*	*66,4*	*64,7*	*62,7*	*66,1*	*65,6*
Anteile bei den einzelnen Getreidearten in %								
Weizen								
Nahrung	*40,6*	*46,2*	*40,4*	*42,6*	*43,4*	*46,5*	*45,6*	*39,4*
Industrie	*3,6*	*4,5*	*4,0*	*3,6*	*3,4*	*4,1*	*3,5*	*6,0*
Futter	*55,8*	*49,3*	*55,6*	*53,8*	*53,2*	*49,4*	*50,9*	*54,6*
Roggen								
Nahrung	*38,1*	*47,0*	*42,0*	*36,9*	*36,5*	*41,5*	*29,7*	*29,4*
Industrie	*1,5*	*1,5*	*0,8*	*0,6*	*0,7*	*0,6*	*6,3*	*16,1*
Futter	*60,4*	*51,5*	*57,2*	*62,5*	*62,8*	*57,9*	*64,0*	*54,5*
Sonstiges Getreide								
Nahrung	*5,3*	*5,5*	*5,8*	*6,7*	*8,0*	*8,7*	*8,3*	*9,0*
Industrie	*16,6*	*17,2*	*16,9*	*15,6*	*16,3*	*16,9*	*12,7*	*11,6*
Futter	*78,1*	*77,3*	*77,3*	*77,7*	*75,7*	*74,4*	*78,9*	*79,3*

1) Vorläufig. - 2) In Getreidewert.

Q u e l l e: BLE, BMELV (425).

D

237. Versorgung mit Mehl

1 000 t

4021700

Bilanzposten	Weizenmehl (einschl. Grieß u. Dunst)			Roggenmehl			Mehl insgesamt		
	2003/04	2004/05	2005/06[1)]	2003/04	2004/05	2005/06[1)]	2003/04	2004/05	2005/06[1)]
Herstellung in Handelsmühlen	5 446	5 461	5 687	805	799	787	6 251	6 260	6 474
Anfangsbestand	117	157	145	27	28	27	144	185	173
Endbestand	123	145	164	24	27	32	147	172	196
Einfuhr[2)]	101	158	150	1	0	1	102	111	150
Ausfuhr[2)]	591	744	766	23	28	32	614	588	797
Verbrauch	**4 950**	**4 887**	**5 052**	**786**	**772**	**751**	**5 736**	**5 796**	**5 949**
dgl. kg je Kopf	60,0	59,2	61,3	9,5	9,4	9,1	69,5	70,3	70,4

1) Vorläufig. - 2) Ohne Außenhandel mit Backwaren.

Q u e l l e: BLE, BMELV (425).

238. Anzahl der Mühlen und Vermahlung in Handelsmühlen nach Betriebsgrößenklassen und Getreidearten

4021800

Gliederung	Betriebe mit ... bis unter ... t Vermahlung						Insgesamt
	500 - 5 000	5 000 - 10 000	10 000 - 25 000	25 000 - 50 000	50 000 - 100 000	100 000 und mehr	
2004/2005							
Anzahl der Betriebe	204	35	33	22	14	25	333
Vermahlung in 1 000 t							
Weichweizen aus							
Inland	214,6	186,4	415,8	574,3	812,1	4 079,6	6 282,8
EU	1,4	2,8	4,5	33,0	4,2	184,9	230,9
Drittland	0,1	0,0	-	2,8	0,0	21,6	24,5
Weichweizen insgesamt	216,0	189,3	420,3	610,1	816,3	4 286,1	6 538,2
Roggen	122,4	51,7	119,7	164,2	116,5	320,2	894,7
Brotgetreide insgesamt	**338,5**	**241,0**	**540,0**	**774,4**	**932,8**	**4 606,3**	**7 432,9**
Hartweizen	.	.	.	.	.	.	340,3
Anteil der Größenklassen an der Anzahl der Betriebe insgesamt (%)	*61,3*	*10,5*	*9,9*	*6,6*	*4,2*	*7,5*	*100*
Vermahlung insgesamt (ohne Hartweizen) in %	*4,6*	*3,2*	*7,3*	*10,4*	*12,5*	*62,0*	*100*
2005/2006							
Anzahl der Betriebe	195	31	31	24	12	25	318
Vermahlung in 1 000 t							
Weichweizen aus							
Inland	220,1	167,7	386,4	664,9	699,1	4 320,4	6 458,6
EU	1,3	1,1	6,2	31,6	0,6	315,3	356,0
Drittland	-	0,0	-	4,3	-	13,3	17,6
Weichweizen insgesamt	221,3	168,8	392,6	700,7	699,6	4 649,1	6 832,2
Roggen	116,7	53,6	98,8	158,1	142,7	332,2	902,2
Brotgetreide insgesamt	**338,0**	**222,5**	**491,5**	**858,8**	**842,4**	**4 981,3**	**7 734,4**
Hartweizen	.	.	.	.	.	.	377,8
Anteil der Größenklassen an der Anzahl der Betriebe insgesamt (%)	*61,3*	*9,7*	*9,7*	*7,5*	*3,8*	*7,9*	*100*
Vermahlung insgesamt (ohne Hartweizen) in %	*4,4*	*2,9*	*6,4*	*11,1*	*10,9*	*64,4*	*100*
2006/2007							
Anzahl der Betriebe	197	26	33	23	14	24	317
Vermahlung in 1 000 t							
Weichweizen aus							
Inland	225,5	133,7	409,2	654,0	793,7	4 075,3	6 291,5
EU	1,0	0,9	14,1	38,5	12,2	297,3	364,1
Drittland	-	0,1	1,0	0,0	-	10,1	11,2
Weichweizen insgesamt	226,5	134,6	424,4	692,5	805,9	4 382,8	6 666,7
Roggen	111,5	48,4	104,4	147,8	156,8	324,9	893,9
Brotgetreide insgesamt	**338,0**	**183,1**	**528,8**	**840,3**	**962,7**	**4 707,7**	**7 560,6**
Hartweizen	.	.	.	.	.	.	379,9
Anteil der Größenklassen an der Anzahl der Betriebe insgesamt (%)	*62,1*	*8,2*	*10,4*	*7,3*	*4,4*	*7,6*	*100*
Vermahlung insgesamt (ohne Hartweizen) in %	*4,5*	*2,4*	*7,0*	*11,1*	*12,7*	*62,3*	*100*

Q u e l l e: BLE, BMELV (425).

239. Getreidevermahlung, Mehlherstellung und Mehlausbeute in Handelsmühlen

4021900

Erzeugnis	2000/01	2001/02	2002/03	2003/04	2004/05	2005/06	2006/07
			Vermahlung in 1 000 t				
Weichweizen	6 332,6	6 516,4	6 679,5	6 525,1	6 538,2	6 832,2	6 666,7
Roggen	935,7	941,7	943,1	909,0	894,7	902,2	893,9
Brotgetreide insgesamt	**7 268,3**	**7 458,2**	**7 622,7**	**7 434,1**	**7 432,9**	**7 734,4**	**7 560,6**
Hartweizen	353,7	349,1	330,4	327,7	340,3	377,8	379,9
davon Getreide, das mindestens nach den Vorschriften der EG-Öko-Verordnung (EWG) Nr. 2092/91 erzeugt wurde[1)]							
Weichweizen	.	.	37,4	35,5	38,7	34,3	45,5
Roggen	.	.	20,1	19,4	18,8	17,0	17,2
Hartweizen	.	.	.	.	.	.	.
			Herstellung von Mehl (einschl. Grieß und Dunst) in 1 000 t				
Weichweizenmehl	5 024,6	5 194,7	5 265,0	5 213,3	5 215,1	5 418,1	5 299,4
Roggenmehl	824,3	830,2	827,8	804,7	799,0	787,0	787,4
zusammen	**5 848,8**	**6 024,9**	**6 092,8**	**6 018,0**	**6 014,0**	**6 205,1**	**6 086,8**
Hartweizenmehl	242,1	244,7	234,3	232,8	245,9	269,0	274,2
darunter aus Getreide, das mindestens nach den Vorschriften der EG-Öko-Verordnung (EWG) Nr. 2092/91 erzeugt wurde							
Weichweizenmehl	.	31,6	29,5	28,3	30,9	27,2	36,1
Roggenmehl	.	16,6	17,7	17,2	16,8	14,9	15,2
Hartweizenmehl	.	.	.	.	.	.	.
			Ausbeute in %				
Weichweizen	*79,3*	*79,7*	*78,8*	*79,9*	*79,8*	*79,3*	*79,5*
Roggen	*88,1*	*88,2*	*87,8*	*88,5*	*89,3*	*87,2*	*88,1*
Brotgetreide insgesamt	***80,5***	***80,8***	***79,9***	***81,0***	***80,9***	***80,2***	***80,5***
Hartweizen	*68,4*	*70,1*	*70,9*	*71,0*	*72,3*	*71,2*	*72,2*

Anm.: Ab 1991/92 ohne Lohn- und Umtauschvermahlung; siehe Vorbemerkungen auf Seite .

1) Errechnet mit dem durchschnittlichen Ausmahlungsgrad.

Q u e l l e: BLE, BMELV (425).

240. Mahlerzeugnisse aus Getreide

4022100

Wirtschaftsjahr	Weizenmehle (aus Weich- und Hartweizen)				
	Type 405	Type 550 + 630	Type 812	Type 1050	Type 1600
			Tonnen		
2001/2002	566 209	3 564 591	132 249	268 860	78 173
2002/2003	591 156	3 599 989	127 141	270 793	77 955
2003/2004	587 304	3 616 025	134 036	276 628	78 135
2004/2005	602 804	3 628 539	135 475	280 885	72 778
2005/2006	572 968	3 782 032	156 262	292 326	71 257
2006/2007	555 718	3 804 912	146 022	303 672	61 095
			Anteile in Prozent		
2001/2002	*10,41*	*65,53*	*2,43*	*4,94*	*1,44*
2002/2003	*10,75*	*65,46*	*2,31*	*4,92*	*1,42*
2003/2004	*10,78*	*66,40*	*2,46*	*5,08*	*1,43*
2004/2005	*11,04*	*66,45*	*2,48*	*5,14*	*1,33*
2005/2006	*10,07*	*66,50*	*2,75*	*5,14*	*1,25*
2006/2007	*9,97*	*68,27*	*2,62*	*5,45*	*1,10*

Fortsetzung Seite 210

D

Noch: **240. Mahlerzeugnisse aus Getreide**

Wirtschaftsjahr	Weizenerzeugnisse (aus Weich- und Hartweizen)				
	Exportmehle	Vollkornmehl u. -schrot	Backschrot Type 1700	Grieß u. Dunst	Zusammen
	Tonnen				
2001/2002	435 257	79 125	33 559	281 394	5 439 417
2002/2003	429 076	76 977	50 601	275 657	5 499 345
2003/2004	351 511	78 604	47 571	276 289	5 446 103
2004/2005	342 007	86 721	24 189	287 562	5 460 960
2005/2006	399 219	86 101	23 588	303 309	5 687 062
2006/2007	273 446	98 665	27 094	303 039	5 573 663
	Anteile in Prozent				
2001/2002	*8,00*	*1,45*	*0,62*	*5,17*	*100*
2002/2003	*7,80*	*1,40*	*0,92*	*5,01*	*100*
2003/2004	*6,45*	*1,44*	*0,87*	*5,07*	*100*
2004/2005	*6,26*	*1,59*	*0,44*	*5,27*	*100*
2005/2006	*7,02*	*1,51*	*0,41*	*5,33*	*100*
2006/2007	*4,91*	*1,77*	*0,49*	*5,44*	*100*

Wirtschaftsjahr	Roggenmehle				
	Type 815	Type 997	Type 1150	Type 1370	Type 1740
	Tonnen				
2001/2002	29 791	195 410	340 296	68 380	12 049
2002/2003	29 557	186 831	358 382	62 501	11 053
2003/2004	27 633	170 428	354 588	62 286	11 954
2004/2005	27 347	170 519	339 630	64 977	13 621
2005/2006	24 950	166 765	335 902	64 696	12 133
2006/2007	21 742	158 221	347 391	64 335	11 093
	Anteile in Prozent				
2001/2002	*3,59*	*23,54*	*40,99*	*8,24*	*1,45*
2002/2003	*3,57*	*22,57*	*43,29*	*7,55*	*1,34*
2003/2004	*3,43*	*21,18*	*44,06*	*7,74*	*1,49*
2004/2005	*3,42*	*21,34*	*42,51*	*8,13*	*1,70*
2005/2006	*3,17*	*21,19*	*42,68*	*8,22*	*1,54*
2006/2007	*2,76*	*20,09*	*44,12*	*8,17*	*1,41*

Wirtschaftsjahr	Roggenerzeugnisse		
	Vollkornmehl u. -schrot	Backschrot Type 1800	Zusammen
	Tonnen		
2001/2002	109 456	74 843	830 225
2002/2003	108 093	71 367	827 784
2003/2004	110 901	66 936	804 726
2004/2005	108 235	74 636	798 965
2005/2006	106 415	76 185	787 046
2006/2007	109 261	75 344	787 387
	Anteile in Prozent		
2001/2002	*13,18*	*9,01*	*100*
2002/2003	*13,06*	*8,62*	*100*
2003/2004	*13,78*	*8,32*	*100*
2004/2005	*13,55*	*9,34*	*100*
2005/2006	*13,52*	*9,68*	*100*
2006/2007	*13,88*	*9,57*	*100*

Anm.: Siehe Vorbemerkungen auf Seite 175. Q u e l l e: BLE, BMELV (425).

241. Herstellung von Getreideerzeugnissen ohne Mehl

1 000 t

4022000

Erzeugnis	2001/02	2002/03	2003/04	2004/05	2005/06	2006/07
Teigwaren	252,2	274,1	285,8	279,9	282,3	286,1
Getreidestärke[1)]	388,4	520,9	554,5	557,2	582,3	482,0
Gerstenmalz	2 069,1	2 016,7	2 028,4	1 939,8	1 846,0	1 739,8
Weizenmalz	68,3	77,9	78,5	82,2	76,0	89,8
Hafernährmittel	168,6	176,0	195,8	210,8	217,2	227,3
Kaffeemittel	4,1	5,1	4,8	7,3	8,9	9,0

Anm.: Siehe Vorbemerkung auf Seite 175.

1) Weizen-, Mais- und Reisstärke zusammen für Nahrung, einschl. der Mengen, die im gleichen Betrieb zu anderen Produkten weiterverarbeitet werden.

Q u e l l e: BLE, BMELV (425).

242. Verarbeitung von Getreide und anderen Komponenten zu Mischfutter

4022300

Getreideart bzw. andere Komponenten	2000/01	2001/02	2002/03	2003/04	2004/05	2005/06	2006/07
			Mengen in 1 000 t				
Weizen	3 337,1	3 432,0	3 944,3	3 608,8	3 830,3	4 593,3	4 703,6
Roggen	670,9	867,3	926,9	1 061,8	1 148,9	720,1	534,6
Gerste	1 328,8	1 578,3	1 498,3	1 898,4	1 628,2	1 584,7	2 346,3
Hafer	42,8	45,9	44,4	62,3	52,7	46,4	31,7
Mais	1 065,8	1 153,1	1 104,0	1 157,1	1 310,4	1 263,6	1 255,1
Triticale	882,6	1 019,1	966,5	746,2	883,2	787,1	601,4
Getreide insgesamt	**7 327,9**	**8 095,8**	**8 484,4**	**8 534,8**	**8 853,7**	**8 995,1**	**9 472,6**
Futtererbsen	265,6	200,8	95,2	193,1	136,1	99,4	68,1
Ackerbohnen	22,1	22,3	18,6	13,7	13,6	11,1	10,6
Sonst. Hülsenfrüchte, Ölsaaten	98,2	59,7	57,6	56,3	32,2	47,4	44,2
Hülsenfrüchte insgesamt	385,9	282,8	171,4	263,2	181,9	157,9	122,9
Raps	8,9	17,6	8,8	7,3	6,0	15,7	56,1
Sonnenblumenkerne	2,0	1,5	3,1	4,9	3,0	3,3	3,5
Mühlennachprodukte	1 447,7	1 368,1	1 426,9	1 343,5	1 375,4	1 494,4	1 474,8
Ölkuchen insgesamt	5 093,3	5 136,7	5 104,6	5 269,7	5 199,7	5 139,5	5 427,9
Maiskleberfutter	1 125,3	1 067,3	842,2	942,7	563,8	523,9	389,1
Fischmehl	230,5	12,1	13,8	14,1	14,8	14,3	10,5
Maniokprodukte	35,4	6,5	4,6	39,8	4,0	0,1	8,6
Zitrus-, Obsttrester	285,8	137,8	121,4	139,4	108,0	37,7	113,8
Melasse, Rübenschnitzel	924,3	694,6	609,9	748,4	590,2	604,7	618,0
Sonstige Produkte der Getreidebe- und -verarbeitung	191,6	194,4	236,9	276,1	236,8	234,3	230,7
Meldepflichtige Rohstoffe insg.	17 058,5	17 015,2	17 028,1	17 583,9	17 137,1	17 220,9	17 928,4
			Anteil im Mischfutter in %				
Getreide	*37,7*	*41,3*	*43,0*	*42,0*	*45,0*	*45,0*	*45,8*
Hülsenfrüchte insgesamt	*2,0*	*1,4*	*0,9*	*1,3*	*0,9*	*0,8*	*0,6*
Raps	*0,0*	*0,1*	*0,0*	*0,0*	*0,0*	*0,1*	*0,3*
Sonnenblumenkerne	*0,0*	*0,0*	*0,0*	*0,0*	*0,0*	*0,0*	*0,0*
Mühlennachprodukte	*7,4*	*7,0*	*7,2*	*6,6*	*7,0*	*7,5*	*7,1*
Ölkuchen insgesamt	*26,2*	*26,2*	*25,9*	*26,0*	*26,5*	*25,7*	*26,2*
Maiskleberfutter	*5,8*	*5,4*	*4,3*	*4,6*	*2,9*	*2,6*	*1,9*
Fischmehl	*1,2*	*0,1*	*0,1*	*0,1*	*0,1*	*0,1*	*0,1*
Maniokprodukte	*0,2*	*0,0*	*0,0*	*0,2*	*0,0*	*0,0*	*0,0*
Zitrus-, Obsttrester	*1,5*	*0,7*	*0,6*	*0,7*	*0,5*	*0,2*	*0,5*
Melasse, Rübenschnitzel	*4,7*	*3,5*	*3,1*	*3,7*	*3,0*	*3,0*	*3,0*
Sonstige Produkte der Getreidebe- und -verarbeitung	*1,0*	*1,0*	*1,2*	*1,4*	*1,2*	*1,2*	*1,1*
Meldepflichtige Rohstoffe insg.	*87,7*	*86,8*	*86,3*	*86,6*	*87,2*	*86,2*	*86,7*

Anm.: Siehe Vorbemerkungen auf Seite 175.

Q u e l l e: BLE, BMELV (425).

D

243. Anzahl der Mischfutterhersteller und Mischfutterherstellung nach Betriebsgrößenklassen und Tierarten

4022200

Gliederung	Betriebe mit ... bis unter ... t Mischfutterherstellung						Insgesamt
	500 - 10 000	10 000 - 50 000	50 000 - 100 000	100 000 - 200 000	200 000 - 300 000	300 000 und mehr	
2004/2005							
Anzahl der Betriebe	152	114	50	35	18	8	377
Herstellung von Mischfutter in 1 000 t nach Nutzungsarten							
Pferde	28,5	106,0	31,2	41,6	22,9	37,0	267,2
Kälber	21,2	126,4	59,1	41,0	27,4	34,1	309,3
Rinder	129,7	1 150,2	1 020,9	1 561,7	1 022,0	1 196,4	6 080,8
Schweine	238,3	1 132,6	1 681,1	1 684,8	1 515,8	1 221,1	7 473,6
Mastgeflügel	5,1	46,8	312,8	1 123,8	1 059,1	428,3	2 976,0
Nutzgeflügel	45,4	137,3	459,9	537,8	798,9	213,6	2 192,9
Sonst. Mischfutter	28,6	55,7	71,9	47,7	54,3	100,1	358,2
Zusammen	**496,7**	**2 755,1**	**3 636,9**	**5 038,3**	**4 500,4**	**3 230,7**	**19 658,1**
Getreideanteil							
in 1 000 t	254,7	1 060,6	1 657,7	2 332,6	2 179,3	1 368,8	8 853,7
in %	*51,3*	*38,5*	*45,6*	*46,3*	*48,4*	*42,4*	*45,0*
2005/2006							
Anzahl der Betriebe	140	112	48	31	21	9	361
Herstellung von Mischfutter in 1 000 t nach Nutzungsarten							
Pferde	25,7	90,5	40,9	31,2	48,2	29,7	266,0
Kälber	19,8	121,3	52,5	40,1	39,4	28,1	301,2
Rinder	132,0	992,0	1 090,8	1 296,2	1 553,6	839,3	5 903,9
Schweine	268,8	1 175,8	1 578,8	1 579,9	1 614,1	1 606,8	7 824,2
Mastgeflügel	5,0	38,6	181,3	981,8	979,0	917,8	3 103,4
Nutzgeflügel	32,2	138,9	561,8	433,7	760,2	286,0	2 212,9
Sonst. Mischfutter	24,7	48,6	61,4	52,2	80,6	89,9	357,4
Zusammen	**508,2**	**2 605,6**	**3 567,5**	**4 415,0**	**5 075,1**	**3 797,6**	**19 969,0**
Getreideanteil							
in 1 000 t	244,6	1 006,1	1 552,8	2 055,8	2 235,1	1 900,0	8 994,3
in %	*48,1*	*38,6*	*43,5*	*46,6*	*44,0*	*50,0*	*45,0*
2006/2007							
Anzahl der Betriebe	134	103	50	35	20	10	352
Herstellung von Mischfutter in 1 000 t nach Nutzungsarten							
Pferde	27,4	92,9	29,6	51,7	41,2	23,9	266,5
Kälber	11,3	99,7	69,2	46,8	35,2	34,8	297,1
Rinder	123,0	859,5	1 255,4	1 402,6	1 533,7	1 014,0	6 188,1
Schweine	261,7	1 176,1	1 659,0	1 894,5	1 680,2	1 739,6	8 410,9
Mastgeflügel	7,2	42,2	214,4	874,5	923,6	941,3	3 003,2
Nutzgeflügel	29,0	130,0	432,1	623,9	698,8	262,2	2 176,0
Sonst. Mischfutter	23,2	42,5	50,6	60,3	65,6	105,4	347,6
Zusammen	**482,8**	**2 442,9**	**3 710,3**	**4 954,2**	**4 978,1**	**4 121,2**	**20 689,5**
Getreideanteil							
in 1 000 t	224,1	1 012,5	1 555,0	2 340,3	2 269,9	2 070,9	9 472,6
in %	*46,4*	*41,4*	*41,9*	*47,2*	*45,6*	*50,2*	*45,8*

Anm.: Siehe Vorbemerkungen auf Seite 175. Q u e l l e: BLE, BMELV (425).

244. Herstellung von Mischfutter

1 000 t

4022400

Nutzungsart	2000/01	2001/02	2002/03	2003/04	2004/05	2005/06	2006/07
Pferde	283,2	277,7	281,0	286,9	267,2	266,0	266,5
Kälber	340,4	336,8	333,3	330,0	309,3	301,2	297,1
Rinder (ohne Kälber)	6 648,4	6 464,7	6 437,1	6 597,0	6 080,8	5 903,9	6 188,1
Schweine	7 024,0	7 232,1	7 331,7	7 599,1	7 473,6	7 824,2	8 410,9
Geflügel	4 909,5	5 042,1	5 062,0	5 153,1	5 169,0	5 316,3	5 179,2
Sonstiges Mischfutter	255,3	259,4	292,4	336,6	358,2	357,4	347,6
Insgesamt	**19 460,8**	**19 612,7**	**19 737,5**	**20 302,7**	**19 658,1**	**19 969,0**	**20 689,5**
			Anteil am Mischfutter in %				
Pferde	*1,5*	*1,4*	*1,4*	*1,4*	*1,4*	*1,3*	*1,3*
Kälber	*1,7*	*1,7*	*1,7*	*1,6*	*1,6*	*1,5*	*1,4*
Rinder (ohne Kälber)	*34,2*	*33,0*	*32,6*	*32,5*	*30,9*	*29,6*	*29,9*
Schweine	*36,1*	*36,9*	*37,1*	*37,4*	*38,0*	*39,2*	*40,7*
Geflügel	*25,2*	*25,7*	*25,6*	*25,4*	*26,3*	*26,6*	*25,0*
Sonstiges Mischfutter	*1,3*	*1,3*	*1,5*	*1,7*	*1,8*	*1,8*	*1,7*

Anm.: Siehe Vorbemerkungen auf Seite 175. Q u e l l e: BLE, BMELV (425).

245. Versorgung mit Reis

1 000 t

4022500

Bilanzposten	Geschälter Reis			Geschliffener Reis			Bruchreis		
	2003/04	2004/05	2005/06[1)]	2003/04	2004/05	2005/06[1)]	2003/04	2004/05	2005/06[1)]
Erzeugung	6	6	7	127	128	140	8	10	13
Anfangsbestand[2)]	9	7	8	10	16	10	1	1	1
Endbestand[2)]	7	8	10	16	10	8	1	1	1
Einfuhr[3)]	170	174	167	243	270	276	52	58	60
Ausfuhr	4	3	5	90	95	107	9	13	16
Inlandsverwendung	**174**	**176**	**168**	**274**	**304**	**311**	**51**	**52**	**57**
Futter	-	-	-	-	-	-	2	2	2
Verluste (Markt)	2	2	2	3	3	3	0	1	1
Verarbeitung	146	148	140	-	-	-	-	-	-
Nahrungsverbrauch	26	26	26	271	301	308	49	49	54
dgl. kg je Kopf	0,3	0,3	0,3	3,3	3,6	3,7	0,6	0,6	0,7

Anm.: Werte beziehen sich auf das EU-Reiswirtschaftsjahr September/August.
1) Vorläufig. - 2) Bestände in Reismühlen. - 3) Einfuhren geschätzt Q u e l l e: BLE, BMELV (425).

246. Versorgung mit Hülsenfrüchten

1 000 t

4022600

Bilanzposten	1998/99	1999/00	2000/01	2001/02	2002/03	2003/04	2004/05	2005/06[1)]
Verwendbare Erzeugung	778	814	556	751	609	620	622	486
Anfangsbestand	50	64	41	35	47	51	30	43
Endbestand	64	41	35	47	51	30	43	29
Einfuhr	267	221	253	104	195	164	89	93
Ausfuhr	54	90	47	96	184	76	97	86
Inlandsverwendung insgesamt	**977**	**968**	**768**	**747**	**616**	**729**	**601**	**507**
Saatgut	55	55	46	48	46	44	39	41
Futter i. d. Landw. direkt	241	208	223	340	345	343	284	217
Futter über den Markt	552	607	386	298	171	272	236	199
Marktverluste	13	13	11	7	5	8	6	5
Nahrungsverbrauch	**116**	**85**	**102**	**54**	**49**	**63**	**36**	**46**
dgl. kg je Kopf	1,4	1,0	1,2	0,7	0,6	0,8	0,4	0,6
Selbstversorgungsgrad in %	*80*	*84*	*72*	*101*	*99*	*85*	*104*	*96*

Anm.: Hülsenfrüchte für alle Verwendungen, einschl. Futterhülsenfrüchte.
1) Vorläufig. Q u e l l e: BLE, BMELV 425.

D

247. Versorgung mit Kartoffeln

1 000 t

4022700

Bilanzposten	1998/99	1999/00	2000/01	2001/02	2002/03	2003/04	2004/05	2005/06[1)]
Erzeugungsbilanz								
Erzeugung[1)]	11 712	12 031	13 694	11 917	11 492	10 232	13 044	11 624
Schwund	937	962	1 096	953	919	819	683	630
Verwendbare Erzeugung	10 775	11 069	12 598	10 964	10 573	9 413	12 360	10 994
Anfangsbestand	0	0	0	0	0	0	0	0
Endbestand	0	0	0	0	0	0	0	0
Eigenverbrauch	**1 405**	**1 489**	**2 138**	**1 134**	**1 073**	**793**	**1 860**	**770**
Saatgut	654	658	603	609	599	631	571	541
Futter	591	694	1 399	395	349	42	1 169	108
Nahrung direkt	160	137	136	130	125	120	120	120
Verkäufe	9 370	9 580	10 460	9 830	9 500	8 620	10 500	10 224
Marktbilanz								
Verkäufe	9 370	9 580	10 460	9 830	9 500	8 620	10 500	10 224
Einfuhr[2)]	1 451	1 449	1 511	1 469	1 634	1 538	1 453	1 388
Ausfuhr[2)]	1 556	1 828	2 274	2 247	2 319	2 245	2 520	2 694
Inlandsverwendung über den Markt	**9 265**	**9 201**	**9 697**	**9 052**	**8 815**	**7 913**	**9 432**	**8 918**
Saatgut	63	54	56	53	61	54	69	61
Futter	0	0	0	0	0	0	0	0
Verluste	347	249	420	361	177	7	298	287
Industrielle Verwertung[3)]	3 223	3 284	3 599	3 121	3 172	2 459	3 397	3 119
Nahrung	5 632	5 614	5 622	5 517	5 405	5 393	5 668	5 452
Gesamtbilanz								
Verwendbare Erzeugung	10 775	11 069	12 598	10 964	10 573	9 413	12 360	10 994
Bestandsveränderung	0	0	0	0	0	0	0	0
Einfuhr[2)]	1 451	1 449	1 511	1 469	1 634	1 538	1 453	1 388
Ausfuhr[2)]	1 556	1 828	2 274	2 247	2 319	2 245	2 520	2 694
Inlandsverwendung insgesamt	**10 670**	**10 690**	**11 835**	**10 186**	**9 888**	**8 706**	**11 293**	**9 687**
Saatgut	717	712	659	662	660	685	640	602
Futter	591	694	1 399	395	349	42	1 169	108
Verluste	347	249	420	361	177	7	298	287
Industrielle Verwertung[3)]	3 223	3 284	3 599	3 121	3 172	2 459	3 397	3 119
Nahrungsverbrauch	5 792	5 751	5 758	5 647	5 530	5 513	5 788	5 572
dgl. kg je Kopf	70,6	70,0	70,0	68,5	67,0	66,8	70,2	67,6
dar. Kartoffelerzeugnisse	30,0	30,7	31,7	31,5	34,2	32,5	36,6	36,0
Selbstversorgungsgrad in %	*101*	*104*	*106*	*108*	*107*	*108*	*109*	*113*

1) Einschl. Schätzungen für Betriebe unter 1 ha; ab 1999 unter 2 ha LF. - 2) Einschließlich Kartoffelverarbeitungserzeugnisse zur menschlichen Ernährung in Frischkartoffelwert (ohne Kartoffelstärke). Ab 2004/05 geänderte Berechnungsgrundlage. - 3) Alkohol und Stärke, siehe Tab. 248.

Q u e l l e: BLE, BMELV 425.

248. Verwendung von Kartoffeln zur Herstellung von Stärke und Alkohol

1 000 t

4022800

Gliederung	1998/99	1999/00	2000/01	2001/02	2002/03	2003/04	2004/05	2005/06[1)]
Verwendung für								
Stärkeherstellung	2 854	2 978	3 223	2 857	2 909	2 285	3 173	2 964
Alkoholherstellung	369	306	376	264	263	174	224	156
Zusammen	**3 223**	**3 284**	**3 599**	**3 121**	**3 172**	**2 459**	**3 397**	**3 119**
Hieraus Herstellung von								
Stärke	628	663	698	620	630	516	736	710
Alkohol in 1 000 hl[2)]	425	345	414	299	295	191	251	177

1) Vorläufig. - 2) Weingeist. Q u e l l e: Bundesmonopolverwaltung, BLE, BMELV (425).

249. Versorgung mit Kartoffelstärke

1 000 t

4022900

Bilanzposten	1999/00	2000/01	2001/02	2002/03	2003/04	2004/05	2005/06[1)]
Herstellung	663	698	620	630	516	736	710
Einfuhr	33	31	27	36	49	37	37
Ausfuhr	370	342	361	342	312	360	360
Inlandsverwendung	**326**	**387**	**286**	**324**	**253**	**413**	**387**
Industrieverbrauch	261	310	229	259	202	259	243
Verluste	7	8	6	6	5	5	4
Nahrungsverbrauch[2)]	**58**	**69**	**51**	**59**	**46**	**149**	**140**
dgl. kg je Kopf	0,7	0,8	0,6	0,7	0,6	1,8	1,7
in Kartoffelwert kg je Kopf	3,2	3,9	2,9	3,3	2,4	7,8	7,1
Selbstversorgungsgrad in %	*203*	*180*	*217*	*194*	*204*	*178*	*184*

1) Vorläufig. - 2) Ab 2004/05 neue Berechnungsmethode. Q u e l l e: BLE, BMELV (425).

D

IV. Zucker, Glukose, Honig, Kakao

V o r b e m e r k u n g e n : Die Daten über die Zuckerwirtschaft werden aufgrund der Marktordnungswaren-Meldeverordnung vom 24. November 1999 erhoben.

250. Verwertung der Zuckerrübenernte

1 000 t

4030100

Gliederung	1999/00	2000/01	2001/02	2002/03	2003/04	2004/05	2005/06	2006/07[1)]
Anlieferung/Verarbeitung an/in Zuckerfabriken	27 578	27 870	24 730	26 794	23 756	27 159	25 387	20 871
Herstellung v. Zucker in Weißzuckerwert in Zuckerfabriken	4 401	4 383	3 740	4 043	3 779	4 296	4 049	3 290
Ausgebeuteter Zucker in %	*16,0*	*15,7*	*15,1*	*15,1*	*15,9*	*15,8*	*15,9*	*15,8*

1) Vorläufig. Q u e l l e: BLE, BMELV (425).

251. Versorgung mit Zucker in Weißzuckerwert

1 000 t

4030200

Bilanzposten	Juli/Juni							
	1998/99	1999/00	2000/01	2001/02	2002/03	2003/04	2004/05	2005/06[1]
Herstellung[2]	4 037	4 401	4 383	3 740	4 043	3 779	4 334	4 058
Anfangsbestand	1 166	1 201	1 418	1 420	1 104	1 265	1 196	1 382
Endbestand[3]	1 201	1 418	1 420	1 104	1 265	1 196	1 382	959
Einfuhr								
als Zucker	232	328	292	301	377	477	550	615
in zuckerhaltigen Erzeugnissen	597	649	713	884	1 004	1 059	1 027	1 055
Ausfuhr								
als Zucker	1 385	1 565	1 536	1 356	1 189	1 236	1 365	1 892
in zuckerhaltigen Erzeugnissen	735	872	915	1 036	1 138	1 181	1 243	1 261
Inlandsverwendung	**2 711**	**2 724**	**2 935**	**2 849**	**2 936**	**2 967**	**3 117**	**2 998**
Futter	2	2	2	2	2	2	2	2
Industrielle Verwertung	33	28	26	26	25	25	27	26
Nahrungsverbrauch	**2 676**	**2 694**	**2 907**	**2 821**	**2 909**	**2 940**	**3 088**	**2 970**
dgl. kg je Kopf	32,6	32,8	35,3	34,2	35,2	35,6	37,4	36,0
Selbstversorgungsgrad in %	*149*	*162*	*149*	*131*	*138*	*127*	*139*	*135*

1) Vorläufig. - 2) Herstellung in Zuckerfabriken. - 3) Einschließlich zuckerhaltige Erzeugnisse.

Q u e l l e: BLE, BMELV (425).

252. Zuckerabsatz der Zuckerfabriken und Handelsunternehmen

1 000 t

4030300

Gliederung	Juli/Juni							
	1998/99	1999/00	2000/01	2001/02	2002/03	2003/04	2004/05	2005/06[1]
Haushaltszucker	**508,9**	**500,6**	**490,4**	**486,4**	**500,2**	**490,4**	**518,3**	**498,8**
Verarbeitungszucker	**2 305,4**	**2 416,3**	**2 618,7**	**2 486,9**	**2 542,3**	**2 571,2**	**2 683,7**	**2 436,3**
für								
Schokolade	338,8	360,9	424,9	386,3	409,0	403,1	415,7	367,1
Zuckerwaren	245,1	252,0	288,6	271,1	267,8	279,1	280,9	258,3
Dauerbackwaren	103,4	117,1	133,0	135,7	141,0	129,5	138,9	124,6
Brot, Konditoreiwaren	110,5	108,1	124,7	106,5	113,2	112,2	151,4	140,3
Nähr- u. Backmittel	185,6	203,8	209,1	199,6	198,1	208,6	211,6	194,5
Brotaufstriche, Obst- u. Gemüsekonserven	194,1	204,1	203,1	186,1	193,7	189,1	174,2	150,5
Speiseeis	44,2	40,5	47,0	36,8	36,6	40,4	41,9	33,2
Milcherzeugnisse	158,2	161,4	169,4	157,8	157,7	162,0	173,3	149,8
Wein, Sekt	60,4	58,2	84,0	51,4	68,6	50,7	94,7	57,1
Bier, Spirituosen	55,6	62,4	65,8	68,2	68,3	72,3	68,4	97,1
Erfrischungsgetränke, Fruchtsäfte, Obstwein	584,8	596,7	567,2	501,5	496,0	520,7	542,7	524,9
Sonstige Produkte	224,7	251,1	301,9	385,9	392,3	403,5	390,0	330,6
Gesamtabsatz	**2 814,3**	**2 916,9**	**3 109,1**	**2 973,3**	**3 042,5**	**3 061,6**	**3 202,0**	**2 935,1**
davon in % an								
Haushalte	*18,1*	*17,2*	*15,8*	*16,4*	*16,4*	*16,0*	*16,2*	*17,0*
Verarbeitungsbetriebe	*81,9*	*82,8*	*84,2*	*83,6*	*83,6*	*84,0*	*83,8*	*83,0*
Absatz kg je Kopf an								
Haushalte	6,2	6,1	6,0	5,9	6,1	5,9	6,3	6,1
Verarbeitungsbetriebe	28,1	29,4	31,8	30,2	30,8	31,2	32,5	29,6
Zusammen	**34,3**	**35,5**	**37,8**	**36,1**	**36,9**	**37,1**	**38,8**	**35,6**

Anm.: Ohne Außenhandel mit zuckerhaltigen Erzeugnissen.

1) Vorläufig.

Q u e l l e: BLE, BMELV (425).

253. Versorgung mit Glukose

1 000 t

4030400

Bilanzposten	1998/99	1999/00	2000/01	2001/02	2002/03	2003/04	2004/05	2005/06[1)]
Erzeugung	320	338	303	247	243	245	242	249
Einfuhr	349	410	435	521	600	628	665	610
Ausfuhr	233	305	248	231	220	198	191	123
Inlandsverwendung	436	443	490	537	623	675	716	736
Industrielle Verwertung	21	28	34	33	35	24	24	25
Nahrungsverbrauch	**415**	**415**	**456**	**504**	**588**	**651**	**692**	**711**
dgl. kg je Kopf	5,1	5,1	5,5	6,1	7,1	7,9	8,4	8,6
Selbstversorgungsgrad in %	*73*	*76*	*62*	*46*	*39*	*36*	*34*	*34*

1) Vorläufig. Q u e l l e: BLE, BMELV (425).

254. Versorgung mit Bienenhonig

4030500

Bilanzposten	Einheit	1998/99	1999/00	2000/01	2001/02	2002/03	2003/04	2004/05	2005/06[1)]
Zahl der Bienenvölker	1 000	917	899	902	893	882	839	751	739
Ertrag je Volk	kg	17,8	22,6	22,6	29,0	16,6	28,2	34,1	28,7
Erzeugung	1 000 t	16,3	20,3	20,4	25,9	14,6	23,7	25,6	21,2
Einfuhr	1 000 t	92,0	90,4	94,2	99,5	98,2	94,6	90,0	91,1
Ausfuhr	1 000 t	20,6	22,5	23,1	25,6	24,5	21,4	26,3	22,7
Nahrungsverbrauch	**1 000 t**	**87,7**	**88,2**	**91,5**	**99,8**	**88,3**	**96,9**	**89,3**	**89,6**
dgl. je Kopf	g	1 069	1 073	1 112	1 211	1 070	1 174	1 082	1 087
in Zuckerwert je Kopf	g	855	858	890	969	856	939	866	870
Selbstversorgungsgrad	%	*19*	*23*	*22*	*26*	*17*	*25*	*29*	*24*

Anm.: Zahl der Bienenvölker, Ertrag je Volk und Erzeugung nach Erhebungen und Schätzungen des Deutschen Imkerbundes.
1) Vorläufig. Q u e l l e: BLE, BMELV (425).

255. Versorgung mit Kakao

1 000 t

4030600

Bilanzposten	1998/99	1999/00	2000/01	2001/02	2002/03	2003/04	2004/05	2005/06[1)]
Versorgungsbilanz								
Einfuhr	492	462	492	453	477	488	538	563
Ausfuhr	197	196	209	184	178	214	238	252
Bestandsveränderung	+ 27	+ 8	+ 11	+ 5	+ 5	- 5	+ 3	- 16
Nahrungsverbrauch	**268**	**258**	**272**	**264**	**294**	**279**	**297**	**327**
dgl. in Kakaomasse	214	206	218	211	235	223	238	261
kg je Kopf	2,6	2,5	2,6	2,6	2,8	2,7	2,9	3,2
Aufteilung der Einfuhren								
Kakaobohnen	253,9	220,6	258,3	210,5	202,6	221,0	244,6	285,8
Schokolade einschl. Erzeugnisse	257,5	224,1	255,9	250,9	261,5	277,3	252,5	240,1
Kakaopulver	39,3	41,2	39,9	36,7	43,8	39,6	43,0	40,2
Kakaomasse	15,7	23,1	17,7	24,1	35,2	37,7	47,9	43,6
Kakaobutter	83,1	80,3	77,7	81,3	86,4	78,2	85,9	80,2
Zusammen in Bohnenwert	**491,5**	**461,6**	**492,4**	**452,5**	**477,2**	**488,1**	**537,5**	**563,4**

Anm.: Angaben in Bohnenwert (Kakaobohnen); die Aufteilung der Einfuhrerzeugnisse in Produktgewicht.
1) Vorläufig. Q u e l l e: BLE, BMELV (425).

D

V. Gemüse, Obst

V o r b e m e r k u n g e n : Als gesamte Gemüseernte wird in diesem Kapitel die nach Gemüsearten ermittelte Ernte auf dem Freiland und in Unterglasanlagen, die für den Verkauf bestimmt ist (Markterzeugung), die Erzeugung von Champignons sowie die geschätzte Ernte in Haus- und Kleingärten zusammengefasst. Da letztere nicht nach Gemüsearten aufgeteilt werden kann, wird in den Tabellen 258 und 260, die nach Gemüsearten untergliedert sind, nur die Versorgung bzw. der Verbrauch über den Markt dargestellt.

Die Bilanzen für Gemüse und Obst sind nach dem EU-Konzept für Wirtschaftsjahre (April bis März) erstellt. Die tropischen Früchte Bananen und Ananas sind in der Bilanz für Obst ohne Zitrusfrüchte enthalten. Außerdem enthalten die Bilanzen für Gemüse, Obst und Zitrusfrüchte die Einfuhr von Gemüse- und Obsterzeugnissen in Frischgewicht.

Ab 2002 werden bei Obst nur noch Daten über den „Marktobstbau“ ausgewiesen, da über die Erzeugung von Frischobst in Haus- und Kleingärten sowie im Streuobstanbau keine zuverlässigen statistischen Daten mehr vorliegen.

256. Erzeugung von Gemüse

4040100

Gliederung	1999/00	2000/01	2001/02	2002/03	2003/04	2004/05	2005/06	2006/07[1)]
				Anbauflächen in 1 000 ha				
Markterzeugung	93	97	96	98	104	109	106	109
				Erträge in dt/ha				
Markterzeugung	299	296	286	272	262	287	298	291
				Erzeugung in 1 000 t				
Markterzeugung	2 910	3 004	2 873	2 815	2 870	3 278	3 167	3 166
Haus- u. Kleingärten[2)]	949	942	918	896	861	970	986	961
Zusammen	**3 859**	**3 946**	**3 791**	**3 711**	**3 731**	**4 248**	**4 153**	**4 127**

1) Vorläufig. - 2) Erzeugung geschätzt, da keine Erhebung der Anbaufläche erfolgt. Q u e l l e: StBA, BLE, BMELV (425).

257. Versorgung mit Gemüse

1 000 t

4040200

Bilanzposten	1998/99	1999/00	2000/01	2001/02	2002/03	2003/04	2004/05	2005/06[1)]
Erzeugung	3 590	3 859	3 946	3 791	3 711	3 731	4 248	4 153
Ernteschwund	353	380	389	373	365	367	418	409
Verwendbare Erzeugung	3 237	3 479	3 557	3 418	3 346	3 364	3 830	3 744
Einfuhr	5 554	5 631	5 850	6 242	6 240	6 200	6 063	6 199
Ausfuhr	779	830	903	1 047	1 027	1 058	1 105	1 322
Inlandsverwendung	8 012	8 280	8 504	8 613	8 559	8 506	8 788	8 621
Marktverluste	725	758	770	749	743	751	797	779
Verbrauch[2)]	**7 287**	**7 522**	**7 734**	**7 864**	**7 816**	**7 755**	**7 991**	**7 842**
davon Selbstversorger	796	854	847	826	806	775	873	887
über den Markt	6 491	6 668	6 887	7 038	7 010	6 980	7 118	6 955
dgl. kg je Kopf	88,8	91,6	94,0	95,4	94,7	94,0	96,9	95,1
Selbstversorgungsgrad in %	*40*	*42*	*42*	*40*	*39*	*40*	*44*	*43*

1) Vorläufig. - 2) Nahrungsverbrauch, Verarbeitung, Futter und nicht verwertete Mengen. Q u e l l e: BLE, BMELV (425).

258. Versorgung mit Gemüse nach Arten

2005/06[1)]

1 000 t

4040300

Gemüseart	Ernte[2)]	Markter-zeugung	Einfuhr	Ausfuhr	Für den Markt verfügbar	Markt-verluste	Ver-brauch	dgl. kg je Kopf
Weiß- und Rotkohl	547	492	22	80	434	76	358	4,3
Wirsingkohl, Kohlrabi, Chinakohl	144	130	111	23	218	33	185	2,2
Rosenkohl	13	11	32	3	41	6	35	0,4
Blumen-,Grünkohl u. Broccoli	194	175	68	22	220	35	186	2,3
Möhren, Karotten, Rote Rüben	570	513	275	116	672	98	574	7,0
Sellerie	51	46	9	3	52	8	44	0,5
Porree	76	68	45	7	106	16	90	1,1
Spinat	69	62	50	8	104	10	94	1,1
Spargel	83	75	72	12	135	15	120	1,5
Erbsen	29	26	88	30	85	4	80	1,0
Bohnen	43	39	137	23	153	9	144	1,8
Kopfsalat	98	88	116	11	193	28	165	2,0
Speisezwiebeln	365	328	384	89	623	79	544	6,6
Tomaten	57	52	2 148	305	1 895	94	1 801	21,9
Gurken	220	198	483	96	585	86	499	6,0
Zusammen	**2 558**	**2 302**	**4 039**	**826**	**5 515**	**595**	**4 920**	**59,7**
Sonstiges Gemüse[3)]	548	493	2 033	474	2 052	169	1 883	22,8
Champignons	61	61	127	22	166	15	151	1,8
Selbstversorger	986	887	-	-	887	-	887	10,8
Gemüse insgesamt	**4 153**	**3 744**	**6 199**	**1 322**	**8 620**	**779**	**7 841**	**95,1**

Anm.: Gemüse einschließlich Erzeugnisse.

1) Vorläufig. - 2) Inklusive Mengen, die zur industriellen Verarbeitung verwendet werden. - 3) Einschließlich Dicke Bohnen, Eissalat, Chicoree, Rettich und Radies.

Q u e l l e: StBA, BLE, BMELV (425).

D

259. Versorgung mit Gemüsekonserven

1 000 t

4040400

Bilanzposten	1998/99	1999/00	2000/01	2001/02	2002/03	2003/04	2004/05	2005/06[1)]
Herstellung	76,1	88,2	82,8	104,0	98,9	118,9	110,7	150,1
Einfuhr	874,2	914,4	949,8	1 067,4	1 054,0	985,2	934,4	983,0
Ausfuhr	114,8	119,2	117,9	124,6	130,1	121,7	121,6	143,9
Nahrungsverbrauch	**835,5**	**883,4**	**914,7**	**1 046,8**	**1 022,8**	**982,4**	**923,5**	**989,2**
dgl. kg je Kopf	10,2	10,8	11,1	12,7	12,4	11,9	11,2	12,0
Selbstversorgungsgrad in %	*9*	*10*	*9*	*10*	*10*	*12*	*12*	*15*

Anm.: Nur Nasskonserven ohne Essigkonserven. Die Angaben in dieser Tabelle sind, ausgedrückt in Frischgewicht, in Tabelle 257 enthalten.

1) Vorläufig.

Q u e l l e: BOGK, StBA, BLE, BMELV (425).

260. Verbrauch von Gemüse nach Arten

1 000 t

4040500

Gemüseart	1998/99	1999/00	2000/01	2001/02	2002/03	2003/04	2004/05	2005/06[1)]
Weißkohl, Rotkohl	450	514	468	430	374	450	441	359
Wirsingkohl, Kohlrabi, Chinakohl	228	234	224	182	187	191	190	185
Blumenkohl, Grünkohl	213	210	200	166	192	212	203	186
Rosenkohl	37	42	43	32	32	40	37	35
Möhren, Karotten, Rote Rüben	513	512	544	546	539	555	614	574
Sellerie	59	57	54	48	50	49	58	44
Porree	94	96	88	88	83	93	90	90
Spinat	62	62	68	76	76	76	73	94
Spargel	106	114	119	117	115	116	116	120
Erbsen	88	98	98	128	105	100	87	80
Bohnen	165	169	166	187	169	153	151	144
Kopfsalat	210	203	187	165	167	148	158	165
Speisezwiebeln	521	495	536	543	517	494	626	544
Tomaten	1 399	1 473	1 570	1 612	1 744	1 660	1 810	1 801
Gurken	512	496	496	498	537	528	501	499
Champignons	164	176	177	199	185	185	163	151
Sonst. Gemüse zus.[2)]	1 670	1 717	1 849	2 022	1 938	1 930	1 800	1 883
dar. Feldsalat usw.	.	.	140	.	.	.	113	.
übrige Gemüsearten[3)]	.	.	1 482	.	.	.	1 441	.
Gemüse über den Markt	6 491	6 668	6 887	7 039	7 010	6 980	7 118	6 953
Gemüse Selbstversorger	796	854	847	826	806	775	873	888
Gemüse insgesamt	**7 287**	**7 522**	**7 734**	**7 865**	**7 816**	**7 755**	**7 991**	**7 841**

kg je Kopf

Gemüseart	1998/99	1999/00	2000/01	2001/02	2002/03	2003/04	2004/05	2005/06[1)]
Weißkohl, Rotkohl	5,5	6,3	5,7	5,3	4,5	5,5	5,3	4,3
Wirsingkohl, Kohlrabi, Chinakohl	2,8	2,9	2,7	2,2	2,3	2,3	2,3	2,2
Blumenkohl, Grünkohl	2,6	2,6	2,4	2,0	2,3	2,6	2,4	2,3
Rosenkohl	0,4	0,5	0,5	0,4	0,4	0,5	0,5	0,4
Möhren, Karotten, Rote Rüben	6,2	6,2	6,6	6,6	6,5	6,7	7,3	7,0
Sellerie	0,7	0,7	0,7	0,6	0,6	0,6	0,7	0,5
Porree	1,2	1,2	1,1	1,1	1,0	1,1	1,1	1,1
Spinat	0,8	0,7	0,8	0,9	0,9	0,9	0,9	1,1
Spargel	1,3	1,4	1,4	1,4	1,4	1,4	1,4	1,5
Erbsen	1,1	1,2	1,2	1,5	1,3	1,2	1,0	1,0
Bohnen	2,0	2,1	2,0	2,3	2,0	1,9	1,8	1,8
Kopfsalat	2,6	2,5	2,3	2,0	2,0	1,8	1,9	2,0
Speisezwiebeln	6,3	6,0	6,5	6,6	6,3	6,0	7,6	6,6
Tomaten	17,1	17,9	19,1	19,6	21,1	20,1	21,7	21,9
Gurken	6,2	6,0	6,0	6,0	6,5	6,4	6,0	6,0
Champignons	2,0	2,1	2,2	2,4	2,2	2,2	1,9	1,8
Sonst. Gemüse zus.[2)]	20,3	20,9	22,5	24,5	23,5	23,4	21,6	22,8
dar. Feldsalat usw.	.	.	1,7	.	.	.	1,3	.
übrige Gemüsearten[3)]	.	.	18,0	.	.	.	17,3	.
Gemüse über den Markt	79,1	81,2	83,7	85,4	84,9	84,6	85,4	84,3
Gemüse Selbstversorger	9,7	10,4	10,3	10,0	9,8	9,4	10,6	10,8
Gemüse insgesamt	**88,8**	**91,6**	**94,0**	**95,4**	**94,7**	**94,0**	**96,0**	**95,1**

Anm.: Nahrungsverbrauch, Verarbeitung, Futter und nicht verwertete Mengen, vgl. Tab. 257.

1) Vorläufig. - 2) Eine Erhebung der Erntemengen "Sonstiges Gemüse" wird nur im Vierjahresrhythmus durchgeführt; einschl. Dicke Bohnen, Späte Karotten, Eissalat, Chicoree, Rettich u. Radies. - 3) Paprika, Fenchel, Petersilie usw.

Q u e l l e: BLE, BMELV (425).

261. Versorgung mit Obst

1 000 t

Marktobstbau

4040600

Bilanzposten	1998/99	1999/00	2000/01	2001/02	2002/03	2003/04	2004/05	2005/06[1)]
Erzeugung	1 218	1 330	1 442	1 458	1 252	1 289	1 508	1 352
Ernteschwund	61	66	72	73	68	73	90	88
Verwendbare Erzeugung	1 157	1 264	1 370	1 385	1 184	1 216	1 418	1 264
Anfangsbestand	74	128	109	134	115	80	101	144
Endbestand	128	109	134	115	80	101	144	116
Einfuhr	6 328	7 037	7 078	7 582	8 117	8 553	7 899	8 643
Ausfuhr	1 549	1 710	1 908	2 153	2 570	2 757	2 726	3 057
Inlandsverwendung	5 882	6 610	6 515	6 833	6 766	6 991	6 548	6 878
Marktverluste	304	350	332	322	311	317	318	331
Verbrauch[2)]	**5 578**	**6 260**	**6 183**	**6 511**	**6 455**	**6 674**	**6 230**	**6 547**
davon Selbstversorger	100	111	134	117	232	192	159	105
über den Markt	5 478	6 149	6 049	6 394	6 223	6 482	6 071	6 442
dgl. kg je Kopf	68,0	76,2	75,2	79,1	78,2	80,9	75,5	79,4
Selbstversorgungsgrad in %	*19,7*	*19,1*	*21,0*	*20,3*	*17,5*	*17,4*	*21,7*	*18,4*

Anm.: Ohne Zitrusfrüchte, aber einschl. tropischer Früchte.

1) Vorläufig. - 2) Nahrungsverbrauch, Verarbeitung, Futter und nicht verwertete Mengen. Q u e l l e: BLE, BMELV (425).

D

262. Versorgung mit Obst nach Arten

4040700

Obstart	2004/05				2005/06[1)]			
	Verwendbare Erzeugung	Netto-Einfuhr	Inlandsverwendung[2)]	davon aus inländisch. Erzeugung	Verwendbare Erzeugung	Netto-Einfuhr	Inlandsverwendung[2)]	davon aus inländisch. Erzeugung
	1 000 t			%	1 000 t			%
Marktobstbau								
Äpfel	894	1 898	2 792	*32,0*	829	2 205	3 034	*27,3*
Birnen	72	202	274	*26,3*	36	243	279	*12,8*
Süßkirschen, Sauerkirschen	63	141	204	*30,9*	45	133	178	*25,4*
Pflaumen, Zwetschen Mirabellen, Renekloden	76	39	115	*66,1*	41	52	93	*44,0*
Aprikosen	1	68	69	*1,4*	0	80	80	*0,2*
Pfirsiche	1	336	337	*0,3*	1	356	357	*0,2*
Johannisbeeren	109	17	126	*86,5*	99	22	121	*81,8*
Stachelbeeren	70	16	86	*81,4*	63	15	78	*80,7*
Himbeeren	19	47	66	*28,8*	12	53	65	*18,3*
Erdbeeren[3)]	113	161	274	*41,2*	139	154	293	*47,5*
Brom-, Heidel- u. Preiselbeeren	-	133	133	-	-	142	142	-
Tafeltrauben	-	538	538	-	-	562	562	-
Bananen	-	914	914	-	-	941	941	-
Sonstiges Frischobst[4)]	-	663	663	-	-	628	628	-
Obst insgesamt	**1 418**	**5 173**	**6 591**	***21,5***	**1 264**	**5 586**	**6 850**	***18,5***

Anm.: Einschl. Obsterzeugnisse.

1) Vorläufig. - 2) Nahrungsverbrauch, Verarbeitung, Futter und nicht verwertete Mengen. - 3) Ohne Eigenverbrauch der Selbstversorger. - 4) Melonen, Ananas, Avocadofrüchte, Feigen, Mangofrüchte. Q u e l l e: BLE, BMELV (425).

263. Verbrauch von Obst nach Arten

Marktobstbau

4040800

Obstart	1998/99	1999/00	2000/01	2001/02	2002/03	2003/04	2004/05	2005/06[1)]
				Verbrauch[2)] in 1 000 t				
Äpfel	2 281	2 638	2 634	2 776	2 944	3 075	2 661	2 967
Birnen	284	308	271	253	271	259	256	261
Kirschen	173	204	196	185	166	202	195	170
Pflaumen, Zwetschen, Mirabellen, Renekloden	91	100	94	85	88	93	105	84
Aprikosen	61	84	75	65	68	64	64	75
Pfirsiche	316	389	369	355	356	310	315	333
Johannis-, Stachel- und Himbeeren[3)]	89	86	86	108	104	113	82	92
Erdbeeren[4)]	271	297	264	287	267	264	253	270
Brom-, Heidel- und Preiselbeeren	123	119	122	119	132	132	128	137
Tafeltrauben	467	511	477	474	466	509	506	528
Bananen	844	908	999	916	912	905	859	885
Sonstiges Frischobst[5)]	578	619	596	657	496	571	625	588
Obst insgesamt	**5 578**	**6 263**	**6 183**	**6 280**	**6 270**	**6 497**	**6 049**	**6 390**
				Verbrauch kg je Kopf				
Äpfel	27,8	32,1	32,0	33,7	35,7	37,3	32,3	36,0
Birnen	3,5	3,7	3,3	3,1	3,3	3,1	3,1	3,2
Kirschen	2,1	2,5	2,4	2,2	2,0	2,4	2,4	2,1
Pflaumen, Zwetschen, Mirabellen, Renekloden	1,1	1,2	1,1	1,0	1,1	1,1	1,3	1,0
Aprikosen	0,7	1,0	0,9	0,8	0,8	0,8	0,8	0,9
Pfirsiche	3,9	4,7	4,5	4,3	4,3	3,8	3,8	4,0
Johannis-, Stachel- und Himbeeren[3)]	1,1	1,0	1,0	1,3	1,3	1,4	1,0	1,1
Erdbeeren[4)]	3,3	3,6	3,2	3,5	3,2	3,2	3,1	3,3
Brom-, Heidel- und Preiselbeeren	1,5	1,4	1,5	1,4	1,6	1,6	1,6	1,7
Tafeltrauben	5,7	6,2	5,8	5,7	5,6	6,2	6,1	6,4
Bananen	10,3	11,1	12,1	11,1	11,0	11,0	10,4	10,7
Sonstiges Frischobst[5)]	7,0	7,5	7,4	8,0	6,0	6,9	7,6	7,1
Obst insgesamt	**68,0**	**76,0**	**75,2**	**76,1**	**75,9**	**78,8**	**73,5**	**77,5**

Anm.: Einschl. eingeführte Erzeugnisse in Frischgewicht; Konserven, Gefrierobst, Säfte und vorläufig haltbar gemachte Früchte.
1) Vorläufig. - 2) Nahrungsverbrauch, Verarbeitung, Futter u. nicht verwertete Mengen, vgl. Tab. 261. - 3) Ab dem WJ 2001/02 Methode der Ertragsermittlung geändert, daher nicht direkt mit den Vorjahren vergleichbar. - 4) Ohne Eigenverbrauch der Selbstversorger. - 5) Melonen, Ananas, Avokadofrüchte, Feigen, Mangofrüchte. Q u e l l e: BLE, BMELV (425).

264. Versorgung mit Zitrusfrüchten

1 000 t

4040900

Bilanzposten	1998/99	1999/00	2000/01	2001/02	2002/03	2003/04	2004/05	2005/06[1)]
Einfuhr	4 580	4 675	4 557	4 981	4 667	4 909	4 825	4 771
Ausfuhr	1 857	1 884	1 207	1 408	1 230	1 052	1 111	1 079
Inlandsverwendung	2 723	2 791	3 350	3 573	3 437	3 857	3 714	3 692
Marktverluste	42	41	48	41	46	45	46	41
Verbrauch[2)]	**2 681**	**2 746**	**3 302**	**3 531**	**3 391**	**3 812**	**3 668**	**3 651**
dgl. kg je Kopf	32,7	33,4	40,1	42,8	41,1	46,2	44,5	44,3

Anm.: Ab Wirtschaftsjahr 2000/01 beim Außenhandel mit geänderter Berechnungsmethode bei Zitrussäften.
1) Vorläufig. - 2) Nahrungsverbrauch, Verarbeitung, Futter und nicht verwertete Mengen. Q u e l l e: BLE, BMELV (425).

265. Verbrauch von Zitrusfrüchten nach Arten

4041000

Fruchtart	1998/99	1999/00	2000/01	2001/02	2002/03	2003/04	2004/05	2005/06[1)]
				Verbrauch[3)] in 1 000 t				
Apfelsinen	473	504	575	496	537	577	563	488
Clementinen u.a.	313	333	345	297	345	309	352	319
Zitronen	126	134	134	140	133	131	126	124
Pampelmusen u. and. Zitrusfrüchte	102	116	91	80	79	72	75	62
Frische Zitrusfrüchte zus.	1 014	1 087	1 145	1 013	1 094	1 089	1 114	994
Eingeführte Zitruserzeugnisse in Frischgewicht[2)]	1 667	1 659	2 157	2 517	2 297	2 723	2 554	2 657
Insgesamt	**2 681**	**2 746**	**3 302**	**3 530**	**3 391**	**3 812**	**3 668**	**3 651**
				Verbrauch kg je Kopf				
Apfelsinen	5,8	6,1	7,0	6,0	6,5	7,0	6,8	5,9
Clementinen u.a.	3,8	4,1	4,2	3,6	4,2	3,7	4,3	3,9
Zitronen	1,5	1,6	1,6	1,7	1,6	1,6	1,5	1,5
Pampelmusen u. and. Zitrusfrüchte	1,3	1,4	1,2	1,0	0,9	0,9	0,9	0,8
Frische Zitrusfrüchte zus.	12,4	13,2	13,9	12,3	13,3	13,2	13,5	12,1
Eingeführte Zitruserzeugnisse in Frischgewicht[2)]	20,3	20,2	26,2	30,5	27,8	33,0	31,0	32,2
Insgesamt	**32,7**	**33,4**	**40,1**	**42,8**	**41,1**	**46,2**	**44,5**	**44,3**

1) Vorläufig. - 2) Konserven, Säfte, Zitronat, Orangeat, Schalen und vorläufig haltbar gemachte Früchte. - 3) Nahrungsverbrauch, Verarbeitung, Futter und nicht verwertete Mengen.

Q u e l l e: BLE, BMELV (425).

D

266. Versorgung mit Schalenobst

1 000 t

4041100

Bilanzposten	1998/99	1999/00	2000/01	2001/02	2002/03	2003/04	2004/05	2005/06[1)]
Erzeugung[2)]	15	16	18	16	0	0	0	0
Schwund	1	1	1	1	0	0	0	0
Verwendbare Erzeugung	14	15	17	15	0	0	0	0
Einfuhr	352	370	378	376	380	347	378	389
Ausfuhr	83	61	72	68	69	70	81	92
Inlandsverwendung	283	324	323	323	311	277	297	297
Marktverluste	6	6	6	6	6	6	6	6
Verbrauch	**277**	**318**	**317**	**317**	**305**	**271**	**291**	**291**
davon Selbstversorger	9	11	13	10	0	0	0	0
über den Markt	268	307	304	307	305	271	291	291
dgl. kg je Kopf	3,4	3,9	3,9	3,8	3,7	3,3	3,5	3,5

Anm.: Schalenobst = Walnüsse, Haselnüsse, Mandeln, Paranüsse, Cashewnüsse, Pistazien, Esskastanien, Erdnüsse (nicht zur Ölgewinnung), Kokosnüsse und andere Schalenfrüchte.

1) Vorläufig. - 2) Geschätzt; Erzeugung ausschließlich aus "Übriger Anbau". Ab 2002 nur noch Marktobstbau.

Q u e l l e: BLE, BMELV (425).

267. Versorgung mit Trockenobst

1 000 t

4041200

Bilanzposten	1998/99	1999/00	2000/01	2001/02	2002/03	2003/04	2004/05	2005/06[1)]
Einfuhr	125	131	131	139	140	143	150	152
Ausfuhr	16	15	17	16	20	20	25	28
Inlandsverwendung	109	116	114	123	120	123	125	124
Marktverluste	2	2	2	2	2	2	3	3
Verbrauch	**107**	**114**	**112**	**121**	**118**	**121**	**122**	**121**
dgl. kg je Kopf	1,3	1,4	1,4	1,5	1,4	1,5	1,5	1,5

Anm.: Trockenobst = Rosinen, Korinthen, Datteln, Feigen, Dörrobst und andere Trockenfrüchte.

1) Vorläufig.

Q u e l l e: BLE, BMELV (425).

268. Versorgung mit Obstkonserven

1 000 t

4041300

Bilanzposten	1998/99	1999/00	2000/01	2001/02	2002/03	2003/04	2004/05	2005/06 1)
Herstellung	141,1	175,9	202,9	193,6	194,3	169,1	164,4	123,5
Einfuhr	536,6	550,7	568,6	601,8	583,5	593,4	584,7	596,2
Ausfuhr	154,2	153,6	174,4	206,7	214,6	224,9	243,4	248,6
Verbrauch	**523,5**	**573,0**	**597,1**	**588,7**	**563,2**	**537,6**	**505,7**	**471,1**
dgl. kg je Kopf	6,4	7,0	7,3	7,1	6,8	6,5	6,1	5,7
Selbstversorgungsgrad in %	*27*	*31*	*34*	*33*	*34*	*32*	*33*	*26*

Anm.: Die Angaben in dieser Tabelle sind, ausgedrückt in Frischgewicht, in Tab. 261 und 262 enthalten.
1) Vorläufig.

Q u e l l e: BLE, BMELV (425).

VI. Fleisch

V o r b e m e r k u n g e n : Bei allen Daten in den Versorgungsbilanzen für Fleisch handelt es sich um Angaben in Schlachtgewicht, d. h. einschließlich Knochen und Abschnittfette.

Außer in der Fleischbilanz werden die Abschnittfette als Teil der Schlachtfette in der Fettbilanz berücksichtigt (s. Tab. 306 und 308). Der Anteil der Schlachtfette (Abschnittfette und Innereienfett) und Innereien am Schlachtgewicht wird nach Durchschnittssätzen berechnet. Die Prozentanteile für Deutschland sind in der Tab. 270 im Einzelnen aufgeführt.

Die S c h l a c h t u n g e n an Rindern, Kälbern, Schweinen, Ziegen und Pferden stammen aus der amtlichen Schlachtungsstatistik. Bei Schafen erfolgt eine Zuschätzung zu den amtlich ermittelten Hausschlachtungsmengen. Bei der Berechnung des Anfalls von Geflügelfleisch werden die Ergebnisse der amtlichen Geflügelstatistik herangezogen und durch Zuschätzungen ergänzt. Der Fleischanfall von Kaninchen, Damtieren und Wild wird geschätzt.

Die Fleischbestände (Tab. 277) umfassen nur die bei der Bundesanstalt für Landwirtschaft und Ernährung (BLE) lagernden Mengen sowie die Mengen in der privaten Lagerhaltung, für die EU-Beihilfen gezahlt wurden.

269. Umrechnungskoeffizienten von Lebend- in Schlachtgewicht

4050050

Tierart	Koeffizient	Tierart	Koeffizient
Bullen	0,56	Ziegen	0,48
Kühe	0,49	Pferde	0,50
Färsen	0,52	Hühner	0,73
Kälber	0,54	Enten	0,80
Schweine	0,77	Gänse	0,80
Schafe	0,48	Truthühner	0,81

Q u e l l e: BLE, BMELV (425).

270. Anteil von Schlachtfett und Innereien am Schlachtgewicht

Prozent[1)]

4050500

Viehart	Abschnitt-fette	Innereien-fett	**Schlachtfett insgesamt**	Innereien
	in Rohfett			
Pferde	*1,4*	*2,2*	***3,6***	*3,8*
Rinder	*2,6*	*4,1*	***6,7***	*8,5*
Kälber	*3,3*	-	***3,3***	*16,3*
Schweine	*15,0*	*1,5*	***16,5***	*5,3*
Schafe	nicht festgelegt			*4,4*

1) Durch Übereinkommen zwischen den Mitgliedstaaten der EU festgelegt. Q u e l l e: BLE, BMELV (425).

271. Schlachtungen und Fleischanfall nach Tierarten

4050100

Tierart	G o. H[1)]	1991	2000	2001	2002	2003	2004	2005	2006
				1 000 Stück					
Großrinder	G	6 793	3 764	3 865	3 829	3 550	3 691	3 354	3 408
	H	156	103	109	93	81	72	60	58
	zus.	6 949	3 867	3 974	3 923	3 631	3 763	3 414	3 465
Kälber	G	610	406	361	336	328	369	352	334
	H	38	13	22	14	10	9	7	6
	zus.	647	419	383	350	338	378	359	341
Schweine	G	42 216	42 644	43 445	43 641	44 893	45 897	47 879	49 768
	H	1 457	600	588	533	480	424	373	348
	zus.	43 673	43 244	44 032	44 173	45 373	46 321	48 252	50 116
Schafe u. Ziegen	G	1 089	914	1 001	886	885	929	1 025	1 123
	H	1 317	1 260	1 224	1 180	1 246	1 305	1 238	1 092
	zus.	2 406	2 175	2 224	2 066	2 132	2 234	2 262	2 215
Pferde	G	18	16	18	12	11	10	10	9
	H	0	0	0	0	0	0	0	0
Pferde	zus.	18	17	18	13	11	11	10	10
				1 000 t Schlachtgewicht[2)]					
Großrinder	G	2 019	1 219	1 281	1 246	1 160	1 195	1 103	1 131
	H	44	32	35	29	26	22	19	18
	zus.	2 062	1 251	1 315	1 275	1 186	1 218	1 122	1 150
Kälber	G	69	51	44	40	39	45	44	43
	H	3	1	2	1	1	1	1	1
	zus.	72	52	46	41	40	46	45	43
Schweine	G	3 668	3 923	4 017	4 058	4 194	4 268	4 465	4 630
	H	145	58	57	52	45	39	35	33
	zus.	3 813	3 982	4 074	4 110	4 239	4 308	4 500	4 662
Schafe u. Ziegen	G	21	19	21	19	19	20	23	22
	H	29	26	26	25	27	28	27	22
	zus.	50	45	47	44	46	49	50	44
Pferde	G	5	4	5	3	3	3	3	2
	H	0	0	0	0	0	0	0	0
Pferde	zus.	5	4	5	3	3	3	3	3
Innereien	zus.	392	328	338	335	334	342	343	354
Geflügel	zus.	564	801	860	892	963	1 052	1 064	1 059
Sonst. Tiere[3)]	zus.	90	90	90	90	90	90	90	90
Insgesamt		**7 047**	**6 554**	**6 775**	**6 791**	**6 902**	**7 106**	**7 216**	**7 455**

1) G = Gewerbliche Schlachtungen; H = Hausschlachtungen. - 2) Schlachtgewicht gemäß 4. DVO in Kaltgewicht. - 3) Wild, Kaninchen. Q u e l l e: StBA, BMELV (425).

D

272. Durchschnittliche Schlachtgewichte gewerblich geschlachteter Tiere

kg je Tier[1)]

4050200

Tierart	1991[2)]	2000	2001	2002	2003	2004	2005	2006
Großrinder zus.	297,2	323,8	331,3	325,4	326,9	323,8	328,9	331,9
dav. Ochsen	337,8	327,8	323,2	312,9	308,1	305,8	312,5	325,4
Bullen	332,2	361,0	363,6	358,8	364,0	359,8	368,2	371,8
Kühe	271,2	297,2	304,8	302,1	301,4	299,4	301,6	302,2
Färsen	254,9	287,1	293,8	287,9	285,8	282,8	288,6	290,6
Kälber	112,6	125,8	121,7	118,4	119,9	121,1	125,5	127,1
Schweine	86,9	92,0	92,5	93,4	93,9	93,5	93,8	93,6
Schafe	19,5	20,6	21,2	21,5	21,8	22,0	22,0	19,8

1) Gemäß 4. DVO in Kaltgewicht. - 2) Bis 1.7.1994 Tiere inländischer Herkunft, danach einschl. Tiere ausländischer Herkunft.

Q u e l l e: StBA, BMELV (425).

273. Vermarktung von Schlachtrindern und Schlachtschweinen

4050400

Vermarktungsweg	1991	2000	2001	2002	2003	2004	2005	2006
1 000 Stück								
Rinder								
Gewerbliche Schlachtungen insgesamt (in- u. ausl.)	6 793,1	3 764,1	3 865,1	3 829,4	3 549,8	3 691,3	3 411,9	3 465,8
darunter: Versandschlachtereien u. Fleischwarenfabriken	4 955,4	2 848,1	3 010,9	2 929,0	2 709,8	2 872,2	2 626,8	2 653,6
Schweine								
Gewerbliche Schlachtungen insgesamt (in- u. ausl.)	42 215,8	42 643,7	43 444,5	43 640,6	44 893,4	45 896,8	48 225,3	50 113,1
darunter: Versandschlachtereien u. Fleischwarenfabriken	31 827,8	34 219,1	34 807,6	36 130,3	37 364,9	38 485,3	41 169,3	42 814,3
Anteile an den gewerblichen Schlachtungen insgesamt in %								
Rinder								
Versandschlachtereien u. Fleischwarenfabriken	*72,9*	*75,7*	*77,9*	*76,5*	*76,3*	*77,8*	*77,0*	*76,6*
Schweine								
Versandschlachtereien u. Fleischwarenfabriken	*75,4*	*80,2*	*80,1*	*82,8*	*83,2*	*83,9*	*85,4*	*85,4*

Q u e l l e: BLE, BMELV (425).

274. Anlieferung von Schlachttieren an Versandschlachtereien und Fleischwarenfabriken

a. Nach Abrechnungsarten

1 000 St[1)]

4050300

Abrechnungsart	1991	2000	2001	2002	2003	2004	2005	2006
				Rinder				
SG und Handelsklassen	3 694	2 535	2 695	2 630	2 451	2 620	2 417	2 427
SG pauschal	1 120	284	292	278	236	229	188	188
LG und Handelsklassen und LG pauschal	141	29	24	21	23	24	22	21
Gesamtanlieferung	**4 955**	**2 848**	**3 011**	**2 929**	**2 710**	**2 572**	**2 627**	**2 636**
				Kälber				
SG und Handelsklassen	144	39	22	20	18	23	20	19
SG pauschal	238	272	240	233	222	231	225	212
LG und Handelsklassen und LG pauschal	6	2	0	0	0	0	0	3
Gesamtanlieferung	**388**	**313**	**262**	**253**	**241**	**254**	**246**	**231**
				Schweine				
SG und Handelsklassen	29 925	33 587	34 182	35 423	36 583	37 701	40 365	42 105
SG pauschal	868	365	311	318	552	583	619	536
LG und Handelsklassen	334	267	315	389	229	201	185	173
LG pauschal	700							
Gesamtanlieferung	**31 828**	**34 219**	**34 808**	**36 130**	**37 365**	**38 485**	**41 169**	**42 814**
				Schafe				
SG und Handelsklassen	38	6	0	0	1	1	0	1
SG pauschal	292	104	84	76	72	81	104	106
LG und Handelsklassen	7	147	166	157	163	136	161	149
LG pauschal	53							
Gesamtanlieferung	**389**	**258**	**250**	**234**	**235**	**217**	**265**	**255**

b. Darunter nach Schlachtgewicht und Handelsklassen abgerechnet

Kategorie	Handelsklasse[2)]	1991	2000	2001	2002	2003	2004	2005	2006
					Kälber und Rinder				
Kälber	E-P	144	39	22	20	18	23	20	19
Jungrinder	E-P	38	.	.	.	.	.	.	.
Jungbullen	E-P	1 698	1 081	1 257	1 108	1 015	1 087	998	1 040
darunter	U	283	300	321	294	283	302	306	314
	R	699	379	426	368	334	357	316	316
	O	578	332	413	356	315	339	301	325
Färsen	E-P	608	322	297	312	274	293	263	270
darunter	U	48	49	52	47	41	42	42	46
	R	226	110	111	115	109	111	97	99
	O	2 498	132	110	119	97	109	95	94
Kühe	E-P	1 311	1 108	1 109	1 173	1 124	1 199	1 134	1 098
darunter	U	55	74	87	80	72	71	70	70
	R	298	217	232	227	218	217	207	200
	O	569	552	525	561	528	573	533	510
Ochsen	E-P	24	25	32	36	38	41	22	20
					Schweine				
Schweine	E-V	29 925	33 587	34 182	35 423	36 583	37 701	40 365	42 105
darunter	E	13 276	20 548	21 064	21 801	22 578	23 665	25 625	27 200
	U	10 342	8 807	8 769	9 054	9 377	9 491	10 019	10 202
	M1	569	769	713	812	867	908	950	969

1) Meldungen der Versandschlachtereien und Fleischwarenfabriken gemäß der 4. DVO zum Vieh- und Fleischgesetz. - 2) Für Rinder: Fleischigkeitsklasse E = vorzüglich, U = sehr gut, R = gut, O = mittel, P = gering; für Schweine: E = Muskelfleischanteil von 55 % und mehr, U = 50 % und mehr, jedoch weniger als 55, R = 45 % und mehr, jedoch weniger als 50, O = 40 % und mehr, jedoch weniger als 45, P = weniger als 40 %, M1 = Schlachtkörper von vollfleischigen Sauen, M2 = Schlachtkörper von anderen Sauen, V = Schlachtkörper von Ebern und Altschneidern.

Q u e l l e: BLE, BMELV (425).

D

275. Schlachtungen von Geflügel nach Geflügelarten

t Schlachtgewicht[1)]

4050600

Geflügelart	2000	2001	2002	2003	2004	2005	2006
Jungmasthühner	406 420	419 427	422 234	493 400	547 893	567 300	572 832
Suppenhennen	34 135	35 549	34 097	35 478	39 577	37 817	35 585
Enten	31 568	32 990	37 481	42 272	36 993	40 071	38 514
Gänse	1 632	1 793	1 681	1 702	1 713	1 710	1 715
Trut- und Perlhühner	289 169	332 959	360 616	355 242	390 741	384 765	375 996
Insgesamt	**762 924**	**822 717**	**856 109**	**928 094**	**1 016 916**	**1 031 663**	**1 024 643**
dar. frisch abgegeben	523 425	561 495	605 007	636 943	708 367	732 751	766 402

1) In Geflügelschlachtereien mit einer monatlichen Schlachtkapazität von mindestens 2 000 Tieren.

Q u e l l e: StBA, BMELV (425).

276. Versorgung mit Geflügelfleisch nach Geflügelarten

1 000 t Schlachtgewicht

4050900

Bilanzposten	Hühner	Enten	Gänse	Trut-hühner[1)]	Insgesamt
		2005			
Bruttoeigenerzeugung	793,6	50,8	4,0	349,0	1 197,4
Einfuhr Lebendgeflügel	9,7	0,0	0,0	42,2	52,0
Ausfuhr Lebendgeflügel	180,3	3,8	0,0	0,8	185,4
Nettoerzeugung	622,5	47,0	4,0	390,5	1 064,0
Einfuhr[2)]	493,0	39,5	31,9	241,0	805,4
Ausfuhr[2)]	295,8	12,0	4,7	118,0	430,5
Verbrauch	**819,7**	**74,5**	**31,2**	**513,5**	**1 438,9**
dgl. kg je Kopf	9,9	0,9	0,4	6,2	17,5
Selbstversorgungsgrad in %	*97*	*68*	*13*	*68*	*83*
		2006[3)]			
Bruttoeigenerzeugung	813,0	50,0	3,5	333,5	1 200,0
Einfuhr Lebendgeflügel	10,5	0,0	0,0	49,0	59,5
Ausfuhr Lebendgeflügel	195,0	4,5	0,0	1,0	200,5
Nettoerzeugung	628,5	45,5	3,5	381,5	1 059,0
Einfuhr[2)]	475,0	38,0	30,0	240,0	783,0
Ausfuhr[2)]	320,0	11,0	3,5	135,0	469,5
Verbrauch	**783,5**	**72,5**	**30,0**	**486,5**	**1 372,5**
dgl. kg je Kopf	9,5	0,9	0,4	5,9	16,7
Selbstversorgungsgrad in %	*104*	*69*	*12*	*69*	*87*

1) Einschl. Perlhühner. - 2) Fleisch, Fleischwaren und Konserven. Amtliche Angaben über den Intrahandel z.T. ergänzt durch Angaben anderer Mitgliedstaaten. - 3) Vorläufig.

Q u e l l e: BLE, BMELV (425).

277. Interventionsbestände an Fleisch

1000 t Schlachtgewicht

4050800

Bestandsposten	1991	1997	1998	1999	2000	2001	2002	2003
Bestand insgesamt[1)]	126,6	178,3	169,2	34,0	0,6	66,9	52,1	0,1
dav. Rindfleisch[2)]	126,6	178,3	154,8	24,0	0,6	66,9	52,1	0,1
Schweinefleisch[3)]	-	-	14,4	10,0	-	-	-	-

Anm.: Ab 2004 keine Intervention mehr durchgeführt.

1) Entsprechend den Bestimmungen der EG zum 31. Dezember. - 2) Öffentliche Lagerhaltung einschl. ANKA 2 (effektiv vorhandener Bestand). - 3) Private Lagerhaltung.

Q u e l l e: BLE, BMELV (425).

278. Versorgung mit Fleisch nach Fleischarten

1 000 t Schlachtgewicht[1)] 4050700

Bilanzposten	1991	2000	2001	2002	2003	2004	2005	2006[2)]
Rind- und Kalbfleisch								
Bruttoeigenerzeugung	2 273,1	1 369,4	1 402,8	1 384,6	1 296,2	1 348,5	1 216,0	1 284,7
Einfuhr leb. Tiere	25,3	22,0	12,2	13,2	18,4	15,9	17,7	21,0
Ausfuhr leb. Tiere	164,0	87,8	53,5	81,6	88,4	101,3	66,7	65,0
Nettoerzeugung	2 134,4	1 303,5	1 361,5	1 316,2	1 226,2	1 263,2	1 166,9	1 240,7
Anfangsbestand	197,3	24,0	0,6	66,9	52,1	0,1	-	-
Endbestand	126,6	0,6	66,9	52,1	0,1	0,0	-	-
Einfuhr Fleisch[3)]	396,4	274,4	176,6	248,3	283,5	305,0	283,4	295,0
Ausfuhr Fleisch[3)]	956,3	452,9	653,4	591,5	531,0	525,0	456,3	490,0
Verbrauch[4)]	**1 645,1**	**1 148,4**	**818,4**	**987,8**	**1 030,8**	**1 043,3**	**994,0**	**1 045,7**
dgl. kg je Kopf	20,6	14,0	9,9	12,0	12,5	12,6	12,1	12,7
dar. menschl. Verzehr[5)]	14,1	9,6	6,8	8,2	8,6	8,7	8,3	8,7
Selbstversorgungsgrad in %	*138*	*119*	*171*	*140*	*126*	*129*	*122*	*123*
Schweinefleisch								
Bruttoeigenerzeugung	3 785,9	3 880,9	3 903,3	3 995,0	4 050,5	4 072,0	4 213,4	4 324,0
Einfuhr leb. Tiere	91,2	166,0	223,1	199,1	246,4	297,6	372,3	422,4
Ausfuhr leb. Tiere	64,5	65,1	52,1	83,9	57,5	61,7	85,7	81,4
Nettoerzeugung	3 812,6	3 981,9	4 074,3	4 110,2	4 239,3	4 307,9	4 500,0	4 665,0
Anfangsbestand	3,6	10,0	-	0,0	0,0	0,0	-	-
Endbestand	-	-	-	0,0	0,0	0,0	-	-
Einfuhr Fleisch[3)]	822,0	1 049,2	1 015,0	1 087,0	1 106,3	1 115,0	1 110,9	1 130,0
Ausfuhr Fleisch[3)]	254,4	584,3	643,3	741,6	827,9	925,0	1 152,1	1 350,0
Verbrauch[4)]	**4 383,8**	**4 456,8**	**4 446,0**	**4 455,6**	**4 517,8**	**4 497,9**	**4 458,8**	**4 445,0**
dgl. kg je Kopf	54,8	54,2	54,0	54,0	54,7	54,5	54,1	54,0
dar. menschl. Verzehr[5)]	39,6	39,1	38,9	39,0	39,5	39,3	39,0	38,9
Selbstversorgungsgrad in %	*86*	*87*	*88*	*90*	*90*	*91*	*94*	*97*
Schaf- und Ziegenfleisch								
Bruttoeigenerzeugung	63,2	45,1	46,5	44,1	46,0	49,1	51,9	43,7
Einfuhr leb. Tiere	3,7	1,2	2,0	1,7	1,9	1,3	0,6	1,4
Ausfuhr leb. Tiere	17,1	1,7	1,6	1,7	1,8	1,7	2,9	1,2
Nettoerzeugung	49,9	44,6	46,9	44,1	46,0	48,8	49,5	43,9
Anfangsbestand	-	-	-	-	-	-	-	-
Endbestand	-	-	-	-	-	-	-	-
Einfuhr Fleisch[3)]	34,5	61,2	59,9	53,5	47,7	46,4	50,4	53,0
Ausfuhr Fleisch[3)]	10,3	10,4	14,1	11,9	11,1	9,7	8,5	12,4
Verbrauch[4)]	**74,1**	**95,4**	**92,7**	**85,7**	**82,6**	**85,5**	**91,3**	**84,5**
dgl. kg je Kopf	0,9	1,2	1,1	1,0	1,0	1,0	1,1	1,0
dar. menschl. Verzehr[5)]	0,6	0,8	0,7	0,7	0,7	0,7	0,7	0,7
Selbstversorgungsgrad in %	*85*	*47*	*50*	*51*	*56*	*57*	*57*	*52*
Pferdefleisch								
Bruttoeigenerzeugung	3,8	4,9	6,0	4,3	3,7	3,3	3,6	3,5
Einfuhr leb. Tiere	3,6	1,0	0,9	0,8	0,8	0,7	0,5	0,4
Ausfuhr leb. Tiere	2,6	1,5	2,0	1,8	1,5	1,2	1,5	1,4
Nettoerzeugung	4,7	4,4	4,8	3,3	3,0	2,8	2,6	2,5
Anfangsbestand	-	-	-	-	-	-	-	-
Endbestand	-	-	-	-	-	-	-	-
Einfuhr Fleisch[3)]	0,4	2,1	3,2	3,0	2,1	2,1	2,2	2,0
Ausfuhr Fleisch[3)]	0,1	0,2	0,6	0,7	0,8	1,6	1,5	1,4
Verbrauch[4)]	**5,0**	**6,2**	**7,4**	**5,6**	**4,2**	**3,3**	**3,3**	**3,1**
dgl. kg je Kopf	0,1	0,1	0,1	0,1	0,1	0,0	0,0	0,0
dar. menschl. Verzehr[5)]	0,0	0,0	0,1	0,0	0,0	0,0	0,0	0,0
Selbstversorgungsgrad in %	*75*	*79*	*80*	*77*	*87*	*100*	*110*	*113*

Fußnoten siehe nächste Seite

Fortsetzung Seite 230

D

Noch: **278. Versorgung mit Fleisch nach Fleischarten**

1 000 t Schlachtgewicht[1)]

Bilanzposten	1991	2000	2001	2002	2003	2004	2005	2006[2)]
Innereien								
Bruttoeigenerzeugung	403,6	329,3	333,0	336,0	331,4	337,7	335,1	339,9
Einfuhr leb. Tiere	7,7	11,6	13,5	12,4	15,6	17,9	22,2	24,3
Ausfuhr leb. Tiere	19,1	12,5	8,7	13,1	12,8	14,1	13,8	10,1
Nettoerzeugung	392,2	328,4	337,8	335,2	334,2	341,5	343,5	354,0
Anfangsbestand	-	-	-	-	-	-	-	-
Endbestand	-	-	-	-	-	-	-	-
Einfuhr Fleisch[3)]	77,1	102,3	63,2	76,5	81,6	100,0	109,0	79,3
Ausfuhr Fleisch[3)]	48,5	119,0	154,3	205,4	233,5	300,0	363,4	344,8
Verbrauch[4)]	**420,9**	**311,6**	**246,8**	**206,3**	**182,4**	**141,5**	**89,0**	**88,5**
dgl. kg je Kopf	5,3	3,8	3,0	2,5	2,2	1,7	1,1	1,1
dar. menschl. Verzehr[5)]	1,4	1,0	0,8	0,7	0,6	0,4	0,3	0,3
Selbstversorgungsgrad in %	*96*	*106*	*135*	*163*	*182*	*239*	*376*	*384*
Geflügelfleisch								
Bruttoeigenerzeugung	574,2	922,6	985,6	1 026,3	1 076,8	1 155,4	1 197,4	1 200,0
Einfuhr leb. Tiere	17,1	20,7	30,1	23,0	16,4	47,2	52,0	59,5
Ausfuhr leb. Tiere	27,8	142,4	155,8	157,3	130,2	151,1	185,4	200,5
Nettoerzeugung	563,5	801,0	860,0	892,0	963,0	1 051,5	1 064,0	1 059,0
Anfangsbestand	-	-	-	-	-	-	-	-
Endbestand	-	-	-	-	-	-	-	-
Einfuhr Fleisch[3)]	458,9	703,4	894,5	837,9	873,1	764,1	805,4	783,0
Ausfuhr Fleisch[3)]	46,7	186,5	258,0	307,7	385,6	345,5	430,5	469,5
Verbrauch[4)]	**975,7**	**1 317,8**	**1 496,5**	**1 422,2**	**1 450,5**	**1 470,1**	**1 438,9**	**1 372,5**
dgl. kg je Kopf	12,2	16,0	18,2	17,2	17,6	17,8	17,5	16,7
dar. menschl. Verzehr[5)]	7,3	9,5	10,8	10,3	10,5	10,6	10,4	9,9
Selbstversorgungsgrad in %	*59*	*70*	*66*	*72*	*74*	*79*	*83*	*87*
Sonstiges Fleisch[6)]								
Bruttoeigenerzeugung	90,0	89,4	89,3	89,6	89,5	89,8	89,6	89,7
Einfuhr leb. Tiere	0,1	1,1	1,3	1,0	1,0	0,6	0,7	0,4
Ausfuhr leb. Tiere	0,1	0,5	0,6	0,6	0,6	0,3	0,3	0,1
Nettoerzeugung	90,0	90,0	90,0	90,0	90,0	90,0	90,0	90,0
Anfangsbestand	-	-	-	-	-	-	-	-
Endbestand	-	-	-	-	-	-	-	-
Einfuhr Fleisch[3)]	32,1	33,4	45,9	31,7	29,6	28,5	31,9	58,4
Ausfuhr Fleisch[3)]	4,4	7,9	8,2	7,1	6,8	8,0	10,9	11,7
Verbrauch[4)]	**117,8**	**115,5**	**127,7**	**114,6**	**112,8**	**110,5**	**111,0**	**136,7**
dgl. kg je Kopf	1,5	1,4	1,6	1,4	1,4	1,3	1,3	1,7
dar. menschl. Verzehr[5)]	1,0	0,9	1,0	0,9	0,9	0,9	0,9	1,1
Selbstversorgungsgrad in %	*76*	*77*	*70*	*78*	*79*	*81*	*81*	*66*
Fleisch insgesamt								
Bruttoeigenerzeugung	7 193,9	6 641,7	6 766,5	6 879,9	6 894,1	7 055,9	7 106,9	7 285,4
Einfuhr leb. Tiere	148,8	223,6	283,1	251,2	300,5	381,3	465,9	529,5
Ausfuhr leb. Tiere	295,4	311,6	274,3	340,1	292,9	331,4	356,4	359,7
Nettoerzeugung	7 047,3	6 553,7	6 775,2	6 791,1	6 901,8	7 105,7	7 216,5	7 455,2
Anfangsbestand	200,8	34,0	0,6	66,9	52,1	0,1	-	-
Endbestand	126,6	0,6	66,9	52,1	0,1	0,0	-	-
Einfuhr Fleisch[3)]	1 821,4	2 225,9	2 258,4	2 337,9	2 424,0	2 361,1	2 393,2	2 400,7
Ausfuhr Fleisch[3)]	1 320,6	1 361,2	1 731,9	1 865,9	1 996,6	2 114,9	2 423,4	2 679,7
Verbrauch[4)]	**7 622,4**	**7 451,7**	**7 235,5**	**7 277,8**	**7 381,1**	**7 352,1**	**7 186,3**	**7 176,1**
dgl. kg je Kopf	95,3	90,7	87,9	88,2	89,4	89,1	87,2	87,2
dar. menschl. Verzehr[5)]	64,0	61,0	59,2	59,8	60,7	60,7	59,6	59,7
Selbstversorgungsgrad in %	*94*	*89*	*94*	*95*	*93*	*96*	*99*	*102*

1) Rinder, Kälber, Schweine, Schafe gemäß 4. DVO in Kaltgewicht. - 2) Vorläufig. - 3) Einschl. Fleischwaren und Konserven. - 4) Nahrungsverbrauch, Futter, industrielle Verwertung, Verluste. - 5) Schätzung des Bundesmarktverbandes für Vieh und Fleisch: ohne Knochen, Futter, industrielle Verwertung, Verluste. - 6) Wild, Kaninchen. Q u e l l e: BLE, BMELV (425).

VII. Fische

V o r b e m e r k u n g e n : Die Angaben stützen sich in der Hauptsache auf Ergebnisse der amtlichen Statistik über die Anlandeergebnisse der Hochsee- und Küstenfischerei. Die Daten über die Ein- und Ausfuhr sind der Außenhandelsstatistik entnommen.

Den Angaben über die Entwicklung der deutschen Fischereiflotte liegen die laufenden Meldungen der Reedereien und Kuttereigner über Zu- und Abgänge sowie sonstige Veränderungen an die Landesfischereibehörden zugrunde. Die Herstellung von Fischerzeugnissen (Tab. 286) ergibt sich aus der Industrieberichterstattung (siehe auch Vorbemerkungen XI. Ernährungsgewerbe) und der Anlandestatistik.

Außerdem werden Ergebnisse der Binnenfischereierhebung 2004 dargestellt, die in etwa 10-jährigen Abständen durchgeführt wird.

279. Fischereiflotte nach Fischereibetriebsarten

31. Dezember

4060100

Merkmal	1999	2000	2001	2002	2003[1)]	2004	2005	2006
Große Hochseefischerei[2)]								
Anzahl Fischereifahrzeuge	13	13	13	12	11	12	10	9
BRT (1 000)	37,2	39,0	39,6	37,8	34,8	37,1	32,8	30,9
m³ (1 000)	-	-	-	-	-	-	-	-
durchschnittliches Alter (Jahre)	16,6	16,2	16,6	18,2	16,2	19,2	19,8	19,7
Kleine Hochsee- und Küstenfischerei								
Anzahl Motorfischkutter (vollgedeckt)[3)]	2 301	2 302	2 282	2 247	2 214	2 163	2 111	2 008
Küstenfischereifahrzeuge[4)]	-	-	-	-	-	-	-	-

1) Ab 2003 -BRZ-Tonnage. - 2) Einschl. Euro- u. Kleintrawler sowie Schwarmfischfänger. - 3) Ab 1997 Anzahl Motorfischkutter [einschl. Küstenfischereifahrzeuge (auch des Nebenerwerbs) und 17 Fahrzeuge in der Muschelfischerei]. - 4) Fahrzeuge, die im Wesentlichen keine Seefischerei zum Zwecke der Vermarktung betreiben. Q u e l l e: BLE, BMELV (621).

280. Anlandungen der Hochsee- und Küstenfischerei nach Fanggebieten

1 000 t Fanggewicht[1)]

4060200

Fanggebiet	2000	2001	2002	2003	2004	2005	2006
Nordsee[2)]	101,1	83,4	82,1	123,9	113,0	110,0	98,2
Ostsee	27,8	29,7	37,0	53,5	64,2	71,2	73,2
Westbrit. Gewässer	43,6	44,2	50,6	48,5	50,4	44,4	57,7
Nördl. der Azoren[3)]	8,7	6,6	0,6	12,6	3,3	3,2	2,6
Norwegische Küste[4)]	15,7	13,4	10,2	12,9	15,1	27,3	10,1
Grönland	6,9	9,2	10,3	4,9	6,2	6,2	5,7
Färöer	0,3	0,7	0,4	3,3	0,4	2,1	1,3
Sonstige Fanggebiete	13,2	11,2	20,3	9,6	7,1	10,8	32,7
Insgesamt	**217,3**	**198,4**	**211,5**	**269,2**	**259,7**	**275,1**	**281,5**

1) Anlandungen deutscher Fischereifahrzeuge im In- und Ausland; einschließlich Muscheln und Krabben. - 2) Einschl. Skagerrak, Kattegat und Kanal. - 3) Einschl. Island. - 4) Einschl. Barentssee, Bäreninsel, Spitzbergen. Q u e l l e: BLE, BMELV (425).

D

281. Anlandungen der Hochsee- und Küstenfischerei nach Fischereibetriebsarten

4060300

Betriebsart	1998	1999	2000	2001	2002	2003	2004	2005	2006
				Mengen in 1 000 t Anlandegewicht[1)]					
Große Hochseefischerei	21,3	19,1	23,1	30,2	15,9	34,0	52,8	50,3	36,6
Kleine Hochsee- und Küstenfischerei	72,9	83,0	68,0	52,7	52,3	66,1	62,2	62,5	64,2
Insgesamt	**94,3**	**102,1**	**91,1**	**82,9**	**68,3**	**100,1**	**115,0**	**112,8**	**100,8**
				Wert (Erzeugererlöse) in Mill. €[1)]					
Große Hochseefischerei	17,3	9,8	15,5	27,3	20,8	21,0	31,8	39,6	34,8
Kleine Hochsee- und Küstenfischerei	67,6	90,4	86,4	82,9	68,9	61,8	60,6	70,7	66,4
Insgesamt	**84,9**	**100,2**	**101,9**	**110,2**	**89,6**	**82,9**	**92,4**	**110,3**	**101,2**

1) Ohne Anlandungen deutscher Fischereifahrzeuge im Ausland (vgl. Tab. 283). Q u e l l e: BLE, BMELV (425).

282. Anlandungen der Hochsee- und Küstenfischerei nach Fischarten

4060400

Fischart	1999	2000	2001	2002	2003	2004	2005	2006
				Mengen in 1 000 t Anlandegewicht[1)]				
Hering	13,6	15,0	16,3	16,9	35,4	45,9	47,0	44,1
Makrele	7,2	5,6	9,6	5,3	3,6	9,8	14,3	11,1
Kabeljau	12,7	11,5	11,5	7,7	7,6	8,0	9,3	9,0
Schellfisch	0,1	0,2	0,2	0,2	0,2	0,3	0,3	0,3
Seelachs	4,6	5,2	6,1	5,2	2,8	2,6	3,0	2,2
Rotbarsch	0,7	2,3	1,2	3,9	1,1	0,7	0,4	1,4
Krabben und Krebse	14,7	14,9	10,7	12,7	12,6	15,8	18,0	14,7
Muscheln	37,9	24,1	11,6	8,3	24,9	15,0	6,0	2,4
Sonstige Fische	10,6	12,3	15,7	9,8	11,9	16,9	14,5	15,6
Insgesamt	**102,1**	**91,1**	**82,9**	**69,9**	**100,1**	**115,0**	**112,8**	**100,8**
				Wert (Erzeugererlöse) in Mill. €[1)]				
Hering	3,2	3,9	5,3	5,1	10,5	13,9	15,0	15,0
Makrele	2,5	2,4	5,0	4,0	2,2	5,9	11,3	10,3
Kabeljau	20,6	19,8	23,4	15,2	14,4	15,8	20,2	19,1
Schellfisch	0,2	0,7	0,9	0,4	0,2	0,6	1,0	1,0
Seelachs	5,4	5,6	8,2	5,7	2,3	2,4	2,5	2,7
Rotbarsch	1,7	4,2	3,4	5,9	2,8	1,6	1,2	4,0
Krabben und Krebse	40,9	37,4	34,5	37,5	26,8	30,1	41,2	34,7
Muscheln	13,8	14,7	14,1	3,7	13,4	8,5	4,3	1,6
Sonstige Fische	11,9	13,2	15,6	12,0	10,2	13,6	13,6	12,8
Insgesamt	**100,2**	**101,9**	**110,2**	**89,7**	**82,9**	**92,4**	**110,3**	**101,2**

1) Ohne Anlandungen deutscher Fischereifahrzeuge im Ausland (vgl. Tab. 283). Q u e l l e: BLE, BMELV (425).

283. Anlandungen deutscher Fischereifahrzeuge im Ausland

4060500

Merkmal	Einheit	1999	2000	2001	2002	2003	2004	2005	2006
Wert (Erlös)	Mill. €	82,2	87,3	86,2	100,3	99,3	84,8	97,6	113,8
Menge[1)]	1 000 t	123,7	104,7	95,6	115,2	148,8	125,2	139,7	160,2
dar. angelandet in:									
Dänemark	1 000 t	11,7	9,1	9,3	15,8	24,2	31,9	24,3	40,2
Niederlande	1 000 t	80,0	86,7	79,7	87,8	101,0	66,4	85,5	84,4

1) In Anlandegewicht. Q u e l l e: BLE, BMELV (425).

284. Durchschnittserlöse nach Fischarten

€ je kg Anlandegewicht[1)]

4060600

Fischart	1999	2000	2001	2002	2003	2004	2005	2006
Große Hochseefischerei								
Hering	0,25	0,28	0,41	0,46	0,34	0,34	0,39	0,45
Makrele	0,35	0,42	0,53	0,77	0,60	0,60	0,79	0,91
Kabeljau	4,40	4,99	5,07	5,17	4,54	4,23	5,08	5,89
Schellfisch	4,95	4,96	5,16	3,89	2,93	2,43	3,47	4,55
Seelachs	2,42	1,82	2,36	2,44	2,15	1,75	1,60	2,27
Rotbarsch	2,40	1,87	2,30	1,92	2,73	2,87	2,80	2,93
Sonstige Fische	0,43	0,51	0,56	0,54	0,52	0,55	1,05	0,48
Kleine Hochsee- und Küstenfischerei								
Hering	0,23	0,23	0,24	0,28	0,23	0,25	0,23	0,29
Kabeljau	1,55	1,63	1,84	2,05	1,52	1,51	2,28	3,68
Schellfisch	0,82	1,29	1,39	1,14	0,94	1,02	1,15	1,94
Seelachs	0,98	1,04	1,07	0,85	0,66	0,63	0,65	0,97
Rotbarsch	1,97	1,56	1,71	1,81	1,78	1,27	1,90	2,11
Scholle	1,92	1,30	1,72	1,77	1,59	1,46	1,53	2,03
Krabben und Krebse	2,78	2,87	3,23	3,41	2,49	2,17	2,60	2,53
Pfahl- (Mies-) Muschel	0,36	0,61	1,21	0,47	0,54	0,57	0,71	1,38
Sonstige Fische	1,64	2,30	2,44	2,16	2,10	1,55	1,23	0,71

1) Einschl. der an Fischmehlfabriken abgegebenen Anlandemengen. Q u e l l e: BLE, BMELV (425).

D

285. Betriebe mit Binnenfischerei

2003[1)]

a. Nach Betriebsarten und Rechtsformen

4060700

Betriebsart / Rechtsform	Betriebe insgesamt	Und zwar mit Betriebsart: Teichwirtschaft und/oder Fischzucht (einschl. Behälterhaltung) zusammen	Teichwirtschaft ausschließlich	Fluss- und/oder Seenfischerei zusammen	Fluss- und/oder Seenfischerei ausschließlich	Netzgehegehaltung zusammen
Einzelunternehmen	3 467	3 160	3 085	368	299	23
davon mit Fischerei im						
- Haupterwerb	738	517	469	261	215	17
- Nebenerwerb	2 729	2 643	2 616	107	84	6
Personengesellschaften	116	88	80	36	27	3
Juristische Personen						
- des privaten Rechts	91	77	58	33	.	1
- des öffentl. Rechts	20	18	17	3	.	-
Insgesamt	**3 694**	**3 343**	**3 240**	**440**	**342**	**27**

b. Nach Art der Vermarktung der Speisefische

Anteil an der vermarkteten Menge (einschließlich Zukauf) von ... %	Betriebe mit: Direktvermarktung	Abgabe von Speisefischen: an andere Fischereibetriebe[2)]	an Einzelhandel[3)]	an Großhandel	an Angelteichbetriebe	für freie Gewässer
unter 25	283	177	378	103	120	228
25 - u. 50	174	67	169	52	41	68
50 - u. 75	258	73	188	60	30	81
75 - u. 100	257	59	97	54	11	36
100	1 623	146	314	167	33	75
Insgesamt	**2 595**	**522**	**1 146**	**436**	**235**	**488**

Fußnoten siehe nächste Seite

Fortsetzung Seite 234

Noch: **285. Betriebe mit Binnenfischerei**
2003[1)]
c. Arbeitskräfte

Beschäftigte Umfang der Beschäftigung	Insgesamt			darunter Einzelunternehmen			
				Betriebe	Arbeits-kräfte	davon	
	Betriebe	Arbeitskräfte				Familien-arbeits-kräfte	familien-fremde Arbeitskräfte
	Anzahl	Personen	AKE	Anzahl	Personen		
Ständig Beschäftigte zus.	3 694	7 488	2 936	3 467	6 252	5 117	1 135
davon							
vollbeschäftigt	759	1 884	1 884	637	1 257	810	447
überwiegend beschäftigt	222	308	191	206	276	200	76
teilweise beschäftigt	371	548	241	329	408	326	82
gering beschäftigt	645	963	241	576	834	638	196
fallweise beschäftigt	2 674	3 785	379	2 566	3 477	3 143	334
Nicht ständig Beschäftigte	351	1 233	62	275	799	-	799
Insgesamt	**3 694**	**8 721**	**2 998**	**3 467**	**7 051**	**5 117**	**1 934**

d. Betriebe mit Teichfläche

Gliederung	Teichfläche von … bis unter … ha							Insgesamt
	unter 1	1 - 2	2 - 5	5 - 10	10 - 20	20 - 50	50 oder mehr	
Betriebe (Zahl)	1 309	726	647	240	120	115	127	3 284
Teiche (Zahl)	4 990	3 713	4 842	2 512	1 515	1 795	3 010	22 377
Teichfläche insgesamt (ha)	551	966	1 976	1 618	1 625	3 427	20 657	30 819
dar. Wasserfläche[4)] (ha)	381	681	1 422	1 242	1 270	2 707	16 557	24 258

e. Betriebe mit Fluss- und Seenfischerei nach Betriebsarten und Größenklassen der befischten Gewässerfläche

Gliederung	Befischte Gewässerfläche von … bis unter …. ha					Insgesamt
	unter 10	10 - 50	50 - 100	100 - 500	500 oder mehr	
	Zahl der Betriebe					
Insgesamt[5)]	**46**	**38**	**27**	**212**	**117**	**440**
und zwar Betriebe mit						
Flussfischerei zusammen	22	19	10	81	53	185
nur Flussfischerei	3	8	8	22	16	57
Seenfischerei zusammen	25	24	17	181	99	346
nur Seenfischerei	19	13	13	124	53	222
	Befischte Gewässerfläche in ha					
Insgesamt[5)]	**125**	**1 187**	**1 700**	**64 670**	**289 693**	**357 374**
dar. stehende Gewässer	74	681	1 082	51 016	175 371	228 223
und zwar Betriebe mit						
Flussfischerei zusammen	51	506	618	13 654	114 322	129 151
nur Flussfischerei	12	225	508	5 680	98 467	104 891
Seenfischerei zusammen	74	681	1 082	51 016	175 371	228 223
nur Seenfischerei	51	486	801	40 271	97 801	139 410

1) Ergebnisse der Binnenfischereierhebung 2004. Für einige Bundesländer ist von einer gewissen Untererfassung des Berichtskreises auszugehen. Auch wegen Anhebung einer unteren Erfassungsgrenze ist ein Vergleich mit den Ergebnissen der Binnenfischereierhebung 1994 nur sehr eingeschränkt möglich.- 2) Einschließlich Abgabe an fischverarbeitende Betriebe. - 3) Einschließlich Gaststätten. - 4) Teichgelände einschl. Dämme, Umlandflächen, verlandeteTeiche und in 2003 nicht bespannte Teichteile. - 5) Ohne Betriebe mit nur Netzgehegehaltung. Q u e l l e: StBA, BMELV (425).

286. Herstellung von Fischerzeugnissen

1 000 t

4060800

Erzeugnis[1)]	2001	2002	2003	2004	2005	2006[2)]
Fischfilets u.a. Fischfleisch[3)]	10,2	7,7	6,2	7,9	8,1	8,7
Tiefgefrorene Fische u. Fischfilets[4)]	71,1	79,9	74,7	103,6	111,4	100,6
Fischfilets, Fischstäbchen[5)]	124,2	131,5	136,7	156,3	155,9	154,9
Räucherfisch	28,5	25,0	28,1	26,2	20,8	21,0
Fischsalate	31,7	31,2	37,3	32,9	30,4	31,1
Sonstige Fischerzeugnisse[6)]	180,6	172,5	161,2	171,3	160,8	156,5
Krebstiere, Muscheln[6)]	6,3	5,9	6,7	6,8	10,2	9,2
Fischmehl[4)]	15,5	14,3	.	.	.	.

1) In Betrieben von Unternehmen mit 10 und mehr Beschäftigten - nach der Industrieberichterstattung. - 2) Vorläufig. - 3) Frisch o. gekühlt. - 4) Einschließlich Herstellung auf See nach der Anlandestatistik. - 5) Roh, lediglich mit Teig umhüllt o. paniert, auch in Öl vorgebacken, gefroren. - 6) Zubereitet o. haltbar gemacht. Q u e l l e: StBA, BLE, BMELV (425).

287. Versorgung mit Fischen

1 000 t Fanggewicht

4060900

Bilanzposten	2000	2001	2002	2003	2004	2005	2006[1)]
Anlandungen zusammen	259,2	238,3	247,5	303,1	295,6	309,4	318,9
im Inland	100,8	94,2	81,1	106,4	125,1	123,6	110,7
im Ausland	116,4	103,8	125,4	158,7	132,5	147,8	170,1
Binnenfischerei[2)]	42,0	40,3	41,0	38,0	38,2	38,0	38,1
Einfuhr	1 615,3	1 774,4	1 669,5	1 685,7	1 710,6	1 795,0	1 824,7
Ausfuhr zusammen	743,0	746,2	756,1	812,5	867,0	886,2	862,9
Ausfuhr	626,6	642,4	630,7	653,8	734,5	738,4	692,8
Anlandungen Ausland	116,4	103,8	125,4	158,7	132,5	147,8	170,1
Inlandsverwendung	1 131,5	1 266,5	1 160,9	1 176,3	1 139,2	1 218,2	1 280,7
Futter	1,8	1,4	1,6	1,8	2,2	2,8	2,8
Nahrungsverbrauch	**1 129,8**	**1 265,1**	**1 159,3**	**1 174,5**	**1 137,0**	**1 215,4**	**1 277,9**
dgl. kg/Kopf	13,7	15,3	14,0	14,2	13,8	14,7	15,5
Selbstversorgungsgrad[3)] in %	*22,9*	*18,8*	*21,3*	*25,8*	*25,9*	*25,4*	*24,9*

1) Vorläufig. - 2) Geschätzt. - 3) Anteil der deutschen Fischerei an der Inlandsverwendung. Q u e l l e: BLE, BMELV (425).

D

VIII. Milch, Käse, Eier

V o r b e m e r k u n g e n : Das Zahlenmaterial über Erzeugung und Verwendung von K u h m i l c h in den landwirtschaftlichen Betrieben wird vom Statistischen Bundesamt aufgrund des Agrarstatistikgesetzes in der Fassung vom 19. Juli 2006 (BGBI. 1 S 1662) zusammengestellt.
Grundlage für statistische Erhebungen bei den Molkereien ist die Marktordnungswaren-Meldeverordnung vom 24. November 1999 (BGBl. I S. 2286). Bei den Molkereien w e r d e n e r h o b e n : Die Milchlieferung an Molkereien, die Herstellung von Milcherzeugnissen, die Verwendung von Milch und Milchfett für die Herstellung von Milchprodukten sowie die Lagerhaltung in den Molkereien.

Über die Versorgung der Bevölkerung mit B u t t e r wird im Zusammenhang mit der Fettversorgung insgesamt auch im Kap. IX. "Ölsaaten, Öle und Fette, Butter" berichtet.

Die Daten über die Erzeugung und Versorgung von Eiern werden im Rahmen der amtlichen Geflügelstatistik ermittelt und durch Zuschätzungen ergänzt.

288. Anzahl der Milchwirtschaftlichen Unternehmen mit und ohne eigene Milchanlieferung und nach Rechtsform

4070120

Merkmal	1988	1991	1994	1997	2000	2003
Unternehmen mit Milchbe- und -verarbeitung						
mit eigener Anlieferung	528	358	284	240	221	201
ohne eigene Anlieferung	37	21	30	29	30	30
Zusammen	**565**	**379**	**314**	**269**	**251**	**231**
Unternehmen ohne Milchbe- und -verarbeitung mit Herstellung von						
Sauermilch- oder Kochkäse, Molkenkäse	47	41	32	26	22	18
Schmelzkäse oder Schmelzkäsezubereitungen	10	14	13	13	12	12
Milchwirtschaftliche Unternehmen insgesamt	**622**	**434**	**359**	**308**	**285**	**261**
davon						
Genossenschaften	359	206	127	117	100	77
Kapitalgesellschaften (GmbH, KGaA, AG)	136	127	146	111	115	126
Einzelfirmen und Personengesellschaften (KG, OHG)	127	101	86	80	70	58

Q u e l l e: BMELV 425.

289. Zahl der Molkereiunternehmen

4070200

Milchverarbeitung[1] im Jahr von ... bis unter ... in 1 000 t	1994	1997	2000	2003	1994	1997	2000	2003
	Unternehmen				Anteil in %			
weniger als 5	53	45	47	50	*16,9*	*16,7*	*18,7*	*21,7*
5 bis unter 20	47	35	30	25	*15,0*	*13,0*	*12,0*	*10,9*
20 bis unter 50	64	41	41	36	*20,4*	*15,2*	*16,3*	*15,7*
50 bis unter 75	36	36	25	20	*11,5*	*13,4*	*10,0*	*8,7*
75 bis unter 150	49	47	50	33	*15,6*	*17,5*	*19,9*	*14,3*
150 bis unter 200	22	20	12	21	*7,0*	*7,4*	*4,8*	*9,1*
200 bis unter 300	20	17	17	16	*6,4*	*6,3*	*6,8*	*7,0*
300 und mehr	23	28	29	29	*7,3*	*10,4*	*11,6*	*12,6*
Insgesamt	**314**	**269**	**251**	**230**	***100***	***100***	***100***	***100***

1) Milchverarbeitung = Milchanlieferung und Zukauf von Milch und Rahm sowie Einfuhr von Milch und Rahm der Unternehmen.

Q u e l l e: BMELV 425.

290. Milchverarbeitung der Molkereiunternehmen

4070300

Milchverarbeitung[1] im Jahr von ... bis unter ... in 1000 t	1994	1997	2000	2003	1994	1997	2000	2003
	Milchverarbeitung in 1000 t				Anteil in %			
weniger als 5	100	67	55	66	*0,3*	*0,2*	*0,2*	*0,2*
5 bis unter 20	513	420	349	323	*1,6*	*1,3*	*1,0*	*0,9*
20 bis unter 50	2 198	1 364	1 368	1 271	*6,7*	*4,2*	*4,1*	*3,4*
50 bis unter 75	2 303	2 218	1 516	1 273	*7,0*	*6,8*	*4,5*	*3,4*
75 bis unter 150	5 313	4 979	5 463	3 486	*16,1*	*15,3*	*16,3*	*9,3*
150 bis unter 200	3 769	3 391	2 057	3 635	*11,4*	*10,4*	*6,1*	*9,7*
200 bis unter 300	5 123	4 221	4 005	4 005	*15,6*	*13,0*	*11,9*	*10,7*
300 und mehr	13 611	15 929	18 720	23 400	*41,3*	*48,9*	*55,8*	*62,5*
Insgesamt	**32 930**	**32 589**	**33 531**	**37 459**	***100***	***100***	***100***	***100***

1) Milchverarbeitung = Milchanlieferung und Zukauf von Milch und Rahm sowie Einfuhr von Milch und Rahm der Unternehmen.

Q u e l l e: BMELV 425.

291. Molkereiunternehmen und durchschnittliche Herstellung von Milchprodukten

4070400

Produktionsrichtung	1997	2000	2003	1997	2000	2003
	Zahl der Molkereiunternehmen			Durchschnittliche Herstellung je Unternehmen in Tonnen		
Frischmilcherzeugnisse[1]	220	198	173	37 750	42 670	51 665
darunter Konsummilch	203	177	147	28 188	31 676	40 777
Kondensmilch	16	16	14	35 388	35 438	35 129
Milchpulver	48	43	46	10 256	11 081	9 440
Butter	157	135	110	2 818	3 147	4 144
Hartkäse	48	51	40	3 817	3 680	4 804
Schnittkäse	84	84	66	5 958	6 106	8 395
Weichkäse	48	37	30	2 540	3 062	4 240
Pasta-filata-Käse	.	16	16	.	5 075	7 565
Sauermilch- und Kochkäse	30	25	22	1 130	1 260	1 341
Frischkäse	112	94	62	6 703	8 078	12 539
Käse insgesamt	217	193	151	7 328	8 736	12 107
Schmelzkäse/Schmelzkäsezubereitungen	23	20	19	6 526	8 535	8 805
Kasein/Kaseinate	4	4	4	3 533	3 350	2 350

1) Rohstoffeinsatz.

Q u e l l e: BMELV 425.

D

292. Verwendung von Vollmilch

1 000 t

4070500

Verwendungszweck	1999	2000	2001	2002	2003	2004	2005	2006
Milcherzeugung insgesamt	**28 334**	**28 332**	**28 191**	**27 874**	**28 533**	**28 245**	**28 453**	**27 995**
Einfuhr	435	583	593	747	810	956	1 001	1 275
Verwendung beim Erzeuger								
Verfütterung	1 324	1 146	1 098	1 079	1 030	955	964	995
Verwendung beim Erzeuger[1)]	227	202	198	175	183	177	109	124
Ablieferung an Molkereien[2)]	**26 783**	**26 984**	**26 883**	**26 621**	**27 320**	**27 113**	**27 380**	**26 876**
darunter ÖKO-Milch	**223**	**262**	**292**	**339**	**371**	**369**	**379**	**405**
Milchlieferung in % der Erzeugung	*94,5*	*94,6*	*95,4*	*95,5*	*95,7*	*96,0*	*96,2*	*96,0*
Fettgehalt der angelieferten Milch	4,22	4,22	4,23	4,20	4,19	4,22	4,17	4,16
Eiweißgehalt der angelieferten Milch	3,42	3,41	3,42	3,42	3,43	3,43	3,42	3,40
Verwendung in Molkereien zur Herstellung von								
Konsummilch	3 370	3 605	3 588	3 788	3 869	3 685	3 584	3 554
Sahne[3)]	4 131	4 157	4 270	4 082	4 080	3 498	3 544	3 601
Joghurt- und Kefirerzeugnisse[4)]	250	249	269	368	372	933	969	1 018
Milchgetränke	135	127	121	125	138	133	137	148
Milchmischerzeugnisse	1 531	1 542	1 426	1 440	1 532	1 538	1 520	1 486
dar.: aus Joghurt- und Kefirerzeugnissen	813	778	739	728	762	774	786	774
Absatz von Buttermilch	-	-	-	-	-	-	-	-
Frischmilch zusammen	**9 417**	**9 679**	**9 674**	**9 804**	**9 991**	**9 788**	**9 754**	**9 807**
Kondensmilch	953	942	977	851	789	718	708	704
Trockenmilchprodukte	901	922	781	754	775	864	838	787
dar.: Sahnepulver	168	205	223	212	220	245	232	212
Vollmilchpulver	555	518	422	424	417	502	487	460
teilentrahmtes Milchpulver	42	43	26	21	19	14	14	10
Magermilchpulver	-	-	-	-	-	-	-	-
Buttermilchpulver	15	16	15	12	19	18	16	14
Sonstige TM-Erzeugnisse	73	92	51	40	55	52	53	61
Butter[5)]	8 332	8 292	8 202	8 542	8 947	8 657	8 866	8 608
Hart-, Schnitt- und Weichkäse	5 221	5 227	5 565	5 484	5 618	5 717	6 079	6 241
dar.: Hartkäse	1 280	1 317	1 420	1 372	1 372	1 396	1 476	1 435
Schnittkäse	2 726	2 904	3 109	3 067	3 192	3 233	3 479	3 671
Halbfester Schnittkäse	340	286	267	279	277	293	322	328
Weichkäse	875	720	770	766	778	794	802	807
Pasta-filata-Käse	-	480	574	636	739	826	922	1 038
Frischkäse einschl. Speisequark	1 132	1 109	1 097	1 081	1 087	1 070	1 078	1 137
Sauermilch- und Labquark	-	-	-	-	-	-	-	-
Kasein und Kaseinate	-	-	-	-	-	-	-	-
Rücklieferung von Mager- und Buttermilch an Erzeuger	-	-	-	-	-	-	-	-
Ausfuhr in EU- und Drittländer	1 838	1 803	1 587	1 442	1 551	1 578	1 482	1 455
Sonstige Verwendung und Differenzausgleich	- 576	- 406	- 981	- 1 225	- 1 367	- 1 151	- 1 346	- 1 627
Werkmilch zusammen	**17 801**	**18 369**	**17 802**	**17 564**	**18 140**	**18 281**	**18 627**	**18 343**
Insgesamt[6)]	**27 219**	**27 568**	**27 476**	**27 368**	**28 130**	**28 068**	**28 381**	**28 151**
Frischmilchanteil in %	*34,6*	*35,1*	*35,2*	*35,8*	*35,5*	*34,9*	*34,4*	*34,8*
Verwendung zur menschlichen Ernährung								
zum Frischverzehr								
beim Erzeuger[7)]	191	166	178	172	174	156	154	154
über Molkereien	9 416	9 678	9 673	9 802	9 991	9 788	9 754	9 807
zur Verarbeitung								
beim Erzeuger[8)]	36	32	20	20	20	16	14	17
über Molkereien	17 803	17 890	17 803	17 566	18 139	18 281	18 627	18 343
Zusammen	**27 446**	**27 766**	**27 674**	**27 560**	**28 313**	**28 241**	**28 549**	**28 321**
Frischmilchanteil in %	*35,0*	*35,5*	*35,6*	*36,2*	*35,9*	*35,2*	*34,7*	*35,2*

1) Verarbeitung zu Butter, Quark und Käse; einschl. Deputat, Verkauf als Frischmilch. - 2) Erzeugerstandort. - 3) Ab 2004 ohne Sauermilch-, Kefir-, Joghurt-, Milchmischerzeugnisse und Milchmischgetränke aus Sahne hergestellt. - 4) Ab 2004 mit Sauermilch-, Kefir-, Joghurt-, Milchmischerzeugnisse und Milchmischgetränke aus Sahne hergestellt. - 5) Einschl. Milchstreichfett- und Milchfetterzeugnisse in Butterwert. - 6) Einschl. Einfuhr. - 7) Haushaltsverbrauch und sonstige Verwendung. - 8) Zu Butter, Quark bzw. Käse.

Q u e l l e: BLE, BMELV (425).

293. Verwendung von Milchfett

t (= 100 000 Fetteinheiten)

4070600

Verwendungszweck	2000	2001	2002	2003	2004	2005	2006
Milchfettanfall aus							
Milcherzeugung	**1 196 771**	**1 193 927**	**1 169 611**	**1 195 975**	**1 191 091**	**1 185 302**	**1 163 830**
Einfuhr	29 678	28 035	36 217	42 771	49 616	53 092	67 043
Verwendung von Milchfett beim Erzeuger							
Verfütterung[1)]	48 403	47 418	45 277	34 282	40 735	40 634	41 740
Verwendung beim Erzeuger[2)]	8 541	8 359	7 370	7 303	7 277	7 011	7 075
Ablieferung an Molkereien[3)]	**1 139 827**	**1 138 150**	**1 116 964**	**1 154 390**	**1 143 358**	**1 140 604**	**1 117 305**
Verwendung von Milchfett in Molkereien zur Herstellung von							
Konsummilch	152 931	152 292	159 602	162 162	156 625	150 762	149 542
Sahne[4)]	176 337	181 243	172 021	170 884	148 682	149 058	151 488
Joghurt- und Kefirerzeugnisse[5)]	10 502	11 385	15 443	15 588	39 669	40 755	42 838
Milchmischgetränke	5 392	5 120	5 284	5 781	5 638	5 759	6 242
Milchmischerzeugnisse	65 410	60 527	60 682	64 152	65 389	63 921	62 505
dar.: aus Joghurt- und Kefirerzeugnissen	33 015	31 347	30 660	31 914	32 903	33 041	32 545
Absatz von Buttermilch	1 523	1 612	1 620	1 634	1 477	1 379	1 433
Frischmilch zusammen	**412 095**	**412 179**	**414 652**	**420 201**	**417 479**	**411 634**	**414 049**
Kondensmilch	39 970	41 458	35 837	33 055	30 530	29 759	29 634
Trockenmilchprodukte	39 098	33 141	31 753	32 469	36 722	35 227	33 124
dar.: Sahnepulver	8 708	9 444	8 925	9 217	10 406	9 743	8 939
Vollmilchpulver	21 993	17 919	17 862	17 468	21 344	20 482	19 356
teilentrahmtes Milchpulver	1 834	1 101	865	799	589	598	400
Magermilchpulver	1 967	1 861	1 898	1 886	1 405	1 483	1 252
Buttermilchpulver	680	633	512	779	757	673	608
Sonstige TM-Erzeugnisse	3 916	2 182	1 691	2 320	2 220	2 248	2 568
Butter[6)]	351 788	348 116	359 936	374 708	367 950	372 903	362 158
Hart-, Schnitt- und Weichkäse	242 028	260 352	257 765	266 238	242 997	255 691	262 592
dar.: Hartkäse	55 882	60 257	57 816	57 449	59 347	62 089	60 372
Schnittkäse	123 184	131 940	129 250	133 681	137 424	146 342	154 463
Halbfester Schnittkäse	12 121	11 352	11 739	11 605	12 474	13 542	13 791
Weichkäse	30 554	32 676	32 257	32 564	33 752	33 719	33 966
Pasta filata Käse	-	-	26 703	30 939	35 124	38 777	43 651
Frischkäse einschl. Speisequark	47 030	46 564	45 550	45 540	45 499	45 346	47 832
Sauermilch- und Labquark	134	180	180	180	191	169	155
Kasein und Kaseinate	169	162	134	130	204	187	142
Rücklieferung von Mager- und Buttermilch an Erzeuger	422	572	532	444	463	489	363
Ausfuhr in EU- und Drittländer	76 483	67 354	60 757	64 970	67 066	62 341	61 201
Sonstige Verwendung und Differenzausgleich	- 39 711	- 43 894	- 53 914	- 40 463	- 51 252	- 58 827	- 70 553
Werkmilch zusammen[7)8)]	**757 411**	**754 005**	**738 530**	**777 089**	**775 494**	**782 062**	**770 299**
Insgesamt	**1 169 505**	**1 166 185**	**1 153 181**	**1 197 162**	**1 192 973**	**1 193 696**	**1 184 348**
Verwendung von Milchfett zur menschlichen Ernährung							
zum Frischverzehr							
beim Erzeuger[9)]	7 020	7 004	6 531	6 553	6 598	6 432	6 386
über Molkereien	412 094	412 180	414 651	420 072	417 479	411 634	414 049
zur Verarbeitung							
beim Erzeuger[10)]	1 521	1 355	839	750	679	579	689
über Molkereien[7)]	757 411	754 006	738 529	777 089	775 494	782 062	770 299
Zusammen	**1 178 046**	**1 174 545**	**1 160 550**	**1 204 464**	**1 200 251**	**1 200 707**	**1 191 423**

1) Einschl. verfüttertes Milchfett aus der Mager- und Buttermilchrücklieferung. - 2) Verarbeitung zu Butter, Quark und Käse; einschl. Deputat, Verkauf als Frischmilch. - 3) Erzeugerstandort. - 4) Ab 2004 ohne Sauermilch-, Kefir-, Joghurt-, Milchmischerzeugnisse u. Milchmischgetränke aus Sahne hergestellt. - 5) Ab 2004 mit Sauermilch-, Kefir-, Joghurt-, Milchmischerzeugnisse u. Milchmischgetränke aus Sahne hergestellt. - 6) Einschl. Milchstreichfett- und Milchfetterzeugnisse in Butterwert. - 7) Einschl. Verwendung von Milchfett in Mager- und Buttermilch. - 8) Einschl. Einfuhr. - 9) Frisch verbraucht, Eigenverbrauch, Altenteil u. sonstige Verwendung. - 10) Verarbeitet zu Butter, Quark bzw. Käse.

Q u e l l e: BLE, BMELV (425).

D

294. Anfall und Verwendung von Mager- und Buttermilch

1 000 t

4070700

Verwendungszweck	1999	2000	2001	2002	2003	2004	2005	2006
In landwirtschaftlichen Betrieben								
Anfall aus Butterherstellung	8	9	9	9	9	9	9	9
Rücklieferung von Molkereien	134	51	55	57	56	59	62	64
Zusammen zur Verfügung	**142**	**60**	**64**	**66**	**65**	**69**	**71**	**73**
Verwendung zur Verfütterung	142	60	64	66	65	69	71	73
In Molkereien								
Anfall aus								
Butterherstellung[1)]	7 894	7 817	7 771	8 069	8 480	8 213	8 416	8 171
Sahneherstellung[2)]	3 460	3 483	3 577	3 421	3 419	2 952	2 994	3 043
Herstellung anderer Produkte[3)]	231	219	122	119	170	599	544	598
Zusammen zur Verfügung	**11 585**	**11 520**	**11 471**	**11 609**	**12 070**	**11 764**	**11 955**	**11 812**
Verwendung zu Konsummilch[4)]	2 027	1 808	1 900	1 736	1 953	2 117	2 233	2 371
Milchgetränke	238	228	223	210	207	213	234	239
Milchmischerzeugnisse	-	-	-	-	-	-	-	-
dar.: aus Joghurt- und Kefirerzeugnissen	130	191	237	244	222	200	229	187
Absatz von Buttermilch	221	211	208	212	210	189	180	185
Frischmilch zusammen	**2 442**	**2 333**	**2 398**	**2 161**	**2 381**	**2 519**	**2 647**	**2 795**
Kondensmilch	217	208	203	195	187	210	206	208
Trockenmilchprodukte	3 785	3 670	3 350	3 465	3 420	2 655	2 741	2 324
dar.: Vollmilchpulver	103	104	86	68	76	105	102	99
teilentrahmtes Milchpulver	20	23	13	10	10	8	7	4
Magermilchpulver[5)]	3 388	3 334	3 006	3 140	3 053	2 365	2 460	2 071
Buttermilchpulver	82	89	93	96	119	124	123	108
Sonstige TM-Erzeugnisse	345	296	339	330	348	233	197	187
Hart-, Schnitt- und Weichkäse	2 299	2 298	2 636	2 596	2 710	2 509	2 638	2 728
dar.: Hartkäse	609	657	685	624	612	643	675	695
Schnittkäse	1 493	1 522	1 616	1 581	1 617	1 673	1 764	1 821
Halbfester Schnittkäse	91	65	60	62	73	72	75	67
Weichkäse	106	54	71	84	93	121	124	146
Pasta-filata-Käse	-	174	204	244	314	371	405	443
Frischkäse einschl. Speisequark	1 078	1 051	1 025	1 036	1 027	1 010	1 020	966
Sauermilch- und Labquark	281	273	293	284	267	281	275	272
Kasein und Kaseinate	360	410	390	299	290	455	415	279
Rücklieferung von Mager- und Buttermilch an Erzeuger	134	51	55	57	56	59	62	64
Ausfuhr in EU- und Drittländer	446	432	480	475	497	639	360	306
Sonstige Verwendung und Differenzausgleich	+ 544	+ 792	+ 641	+ 1 041	+ 1 551	+ 1 055	+ 1 187	+ 1 426
Werkmilch zusammen	**9 143**	**9 186**	**9 073**	**9 448**	**9 689**	**9 245**	**9 308**	**9 017**
Insgesamt[6)]	**11 585**	**11 520**	**11 471**	**11 609**	**12 070**	**11 764**	**11 955**	**11 812**
Anfall und Verwendung insgesamt								
Anfall insgesamt	**11 585**	**11 520**	**11 471**	**11 609**	**12 079**	**11 773**	**11 964**	**11 821**
Ausfuhr	446	432	480	475	497	639	360	306
Verfüttert insgesamt[7)]	1 218	1 274	1 004	1 152	1 229	1 044	1 154	1 076
dav.: in frischem Zustand	142	60	64	66	65	69	71	73
als Pulver (Frischwert)	1 076	1 214	940	1 086	1 164	975	1 083	1 003
Frischverzehr für menschliche Ernährung[8)]	2 442	2 333	2 398	2 170	2 390	2 528	2 656	2 804
Verarbeitet zu Milcherzeugnissen	9 143	9 186	9 073	9 448	9 689	9 245	9 308	9 017
dar.: Ausfuhr von Pulver (Frischwert)[9)]	3 914	3 940	3 179	2 811	3 072	3 486	3 188	2 289

1) Einschl. Milchstreichfett- und Milchfetterzeugnisse in Butterwert. - 2) Ab 2004 ohne Sauermilch-, Kefir-, Joghurt-, Milchmischerzeugnisse u. Milchmischgetränke aus Sahne hergestellt. - 3) Sauermilch-, Kefier-, Joghurt-, Milchmischerzeugnisse u. Sahnepulver. - 4) Einschl. Industriemilch. - 5) Einschl. Futterpulver. - 6) Einschl. Ausfuhr. - 7) Rücklieferung v. Futtermilch an Lieferanten, Magermilchanfall in landwirtschaftl. Betrieben sowie Magermilchpulver u. Futterpulver in Magermilchwert. - 8) Im Haushalt der landwirtschaftl. Betriebe, Frischmilchverkauf der Molkereien, Verwendung zur Einstellung der Konsummilch und zur Herstellung von Sauermilch- und Milchmischgetränken. - 9) Einschl. Ausfuhrmengen aus Beständen der BLE.

Q u e l l e: BLE, BMELV (425).

295. Herstellung von Milcherzeugnissen

1 000 t

4070800

Gliederung	1995	2000	2001	2002	2003	2004	2005	2006
Frischmilcherzeugnisse								
Konsummilch	5 603,0	5 424,1	5 485,1	5 524,3	5 821,2	5 798,2	5 815,4	5 923,0
darunter:								
abgepackt	4 938,0	4 916,0	4 768,2	4 840,6	5 020,6	5 017,9	5 060,8	5 063,6
in % von insgesamt	*88,1*	*90,6*	*86,9*	*87,6*	*86,2*	*86,5*	*87,0*	*85,5*
in Mehrwegpackungen	381,5	188,9	176,5	148,9	120,2	100,6	80,8	64,6
in % von abgepackt	*7,7*	*3,8*	*3,7*	*3,1*	*2,4*	*2,0*	*1,6*	*1,3*
Buttermilcherzeugnisse	211,6	212,9	210,0	199,8	212,9	192,0	189,3	188,7
Sauermilch- und Kefirerzeugnisse	150,9	164,0	171,1	163,7	165,7	163,8	164,7	170,1
darunter: Saure Sahne, Sahnekefir	104,0	112,5	111,1	107,0	107,4	109,4	111,3	116,1
Joghurterzeugnisse	239,6	278,7	269,5	312,1	331,9	346,4	365,3	396,5
darunter: Sahnejoghurt	5,8	8,0	8,7	9,1	13,3	16,3	16,4	21,8
Kakao- und Schokoladentrunk	196,6	226,3	213,8	202,2	203,3	229,1	204,7	211,1
Andere Milchmischgetränke	90,6	167,9	164,4	166,4	186,0	191,1	220,0	233,6
Milchmischerzeugnisse aus								
Sauermilch- und Kefirerzeugnissen	28,0	11,5	13,0	14,3	15,4	17,7	24,4	21,5
Joghurterzeugnissen	906,3	1 233,4	1 228,6	1 221,6	1 229,3	1 226,0	1 292,8	1 239,9
Sonstige Milchmischerzeugnisse	513,6	650,9	630,8	643,9	677,1	695,6	684,3	697,7
Schlagsahne	380,7	426,5	430,4	416,6	412,1	410,8	410,7	413,9
Sahne mit 21 bis 29 % Fettgehalt	66,2	46,0	59,5	43,6	44,3	46,6	46,2	48,6
Kaffeesahne	76,3	78,4	82,2	83,8	83,3	88,4	92,9	95,9
Sahneerzeugnisse insgesamt	523,2	550,8	572,1	544,0	539,7	545,7	549,8	558,4
darunter:								
– sterilisiert, ultrahocherhitzt	165,9	175,0	214,1	230,9	231,2	234,8	234,4	240,8
– abgepackt in Mehrwegpackungen	13,4	15,1	18,3	12,1	10,5	10,2	9,5	9,5
Frischmilcherzeugnisse insgesamt	**8 463,4**	**8 920,7**	**8 958,3**	**8 992,2**	**9 382,5**	**9 405,7**	**9 510,7**	**9 640,5**
Kondensmilcherzeugnisse								
Kondensmilcherzeugnisse insgesamt	**550,6**	**567,0**	**588,0**	**525,1**	**491,8**	**463,2**	**457,8**	**459,0**
darunter: Kondensmilch								
– mit mindestens 10 % Fettgehalt	106,6	74,6	71,9	64,7	56,4	51,2	45,1	41,8
– mit mindestens 7,5 % Fettgehalt	331,2	342,8	364,9	303,4	278,0	248,2	243,0	245,5
Teilentrahmte Kondensmilch	97,2	132,6	132,7	135,9	137,7	142,8	151,9	152,0
Trockenmilcherzeugnisse								
Sahne- und Vollmilchpulver	113,1	92,9	79,9	77,2	77,7	94,5	92,8	87,3
Teilentrahmtes Milchpulver	14,0	8,0	4,7	3,7	3,5	2,7	2,6	1,7
Magermilchpulver[1)]	406,9	325,4	295,4	312,9	309,7	227,7	238,7	197,4
Buttermilchpulver	8,5	9,9	10,4	10,5	13,4	14,6	15,4	12,2
Sonstige Trockenmilch	94,4	84,3	82,5	72,6	73,0	64,2	58,3	57,5
darunter mit Zusätzen für:								
– Nahrungszwecke	85,8	68,7	67,0	60,8	54,5	48,4	44,7	44,3
– Futterzwecke	12,7	7,1	8,1	14,4	16,9	18,3	14,9	14,0
Trockenmilcherzeugnisse insgesamt	**636,8**	**520,5**	**473,0**	**476,9**	**477,2**	**403,8**	**407,8**	**356,1**
Molkenpulver	154,0	227,7	235,7	249,1	275,7	294,0	355,6	344,5
Butter und ähnliche Erzeugnisse								
Markenbutter, Süßrahm	53,8	40,7	34,5	39,8	46,2	37,1	39,5	42,0
Markenbutter, Sauerrahm	42,4	19,3	17,9	12,9	12,0	10,6	8,7	9,5
Markenbutter, mild	321,7	293,7	286,5	301,1	308,4	308,0	310,3	301,4
Molkereibutter	5,6	5,7	9,4	8,3	5,5	6,3	7,0	6,7
Butter	38,3	21,4	20,5	22,5	25,0	26,3	26,4	24,7
Milchfetterzeugnisse in Butterwert	24,3	44,1	51,3	49,9	54,6	55,6	57,9	52,7
Butter und Milchfetterzeugnisse insgesamt	**486,2**	**424,9**	**420,2**	**434,5**	**451,8**	**443,9**	**450,0**	**437,0**
darunter:								
Milchfetterzeugnisse in Produktgewicht	53,9	81,9	92,4	98,6	96,0	93,5	84,3	71,3
davon aus Rahm hergestellt	22,4	50,1	60,5	59,9	63,6	61,9	55,5	49,6
aus Butter hergestellt	31,6	31,9	32,0	38,7	32,4	31,5	28,8	21,6

Fußnote siehe nächste Seite

Fortsetzung Seite 242

D

Noch: **295. Herstellung von Milcherzeugnissen**

1 000 t

Gliederung	1995	2000	2001	2002	2003	2004	2005	2006
			Käse					
Hartkäse	174,9	187,8	201,1	191,4	192,2	196,3	208,3	205,2
Schnittkäse	365,1	470,8	505,6	496,8	511,9	526,4	563,1	595,3
Halbfester Schnittkäse	38,5	42,2	39,6	40,9	42,0	44,0	47,6	48,2
Weichkäse	103,2	113,3	124,1	125,4	127,3	134,2	136,9	141,7
Hart-, Schnitt-, Weichkäse zusammen	**681,6**	**814,1**	**870,4**	**854,6**	**873,4**	**900,9**	**955,9**	**990,4**
Pasta filata Käse	-	-	99,2	112,3	136,2	152,8	170,6	194,2
Frischkäse	736,6	759,3	764,1	767,3	777,3	781,2	773,2	781,7
Sauermilch-, Koch- und Molkenkäse	34,6	31,7	31,9	29,8	29,5	30,3	29,9	28,4
Käse[2] (o. Schmelzkäse und -zubereitungen)	**1 452,7**	**1 605,1**	**1 765,6**	**1 763,9**	**1 816,4**	**1 865,3**	**1 929,6**	**1 994,7**
Schmelzkäse und -zubereitungen	159,7	170,7	175,4	177,5	167,3	175,2	177,1	185,1
Käse Insgesamt	**1 612,4**	**1 775,7**	**1 940,9**	**1 941,4**	**1 983,7**	**2 040,5**	**2 106,8**	**2 179,8**
			Kasein, Kaseinate					
Kasein	9,3	13,1	12,4	9,7	9,4	15,0	13,7	8,5
Kaseinate	3,1	0,3	0,1	0,1	0,0	-	-	0,8
Insgesamt	**12,4**	**13,4**	**12,5**	**9,7**	**9,4**	**15,0**	**13,7**	**9,3**
			Milchzucker, Milchrohzucker					
Milchzucker	57,2	70,1	72,3	75,0	81,1	92,1	109,1	119,7
Milchrohzucker	10,7	18,3	19,4	20,6	18,0	13,8	14,7	14,4
Insgesamt	**67,9**	**88,4**	**91,6**	**95,6**	**99,0**	**105,9**	**123,8**	**134,1**

1) Einschließlich Magermilchpulveranteil in Futtermitteln. - 2) Einschließlich der zu Schmelzkäse und Schmelzkäsezubereitungen verarbeiteten Mengen. Q u e l l e: BLE, BMELV (425).

296. Herstellung von Konsummilch in Molkereien

1 000 t

4070900

Gliederung	1995	2000	2001	2002	2003	2004	2005	2006
			Vollmilch, mindestens 3,5 % Fett					
Pasteurisiert	1 486,4	1 294,4	1 224,5	1 153,7	1 087,7	1 010,8	943,8	897,6
Ultrahocherhitzt	1 480,1	1 501,2	1 473,8	1 476,1	1 507,2	1 476,6	1 447,1	1 428,4
Sterilisiert	2,1	2,6	1,3	1,4	2,2	1,9	2,1	2,6
Zusammen	**2 968,6**	**2 798,1**	**2 699,7**	**2 631,2**	**2 597,1**	**2 489,2**	**2 393,0**	**2 328,7**
			Teilentrahmte Milch, 1,5 - 1,8 % Fett					
Pasteurisiert	257,2	282,8	289,9	346,0	412,0	453,8	523,0	553,0
Ultrahocherhitzt	1 757,2	1 844,0	1 785,1	1 866,7	1 995,2	2 045,1	2 098,8	2 118,7
Sterilisiert	7,0	3,1	2,5	1,9	2,0	2,6	2,4	3,0
Zusammen	**2 021,4**	**2 129,9**	**2 077,5**	**2 214,7**	**2 409,2**	**2 501,5**	**2 624,2**	**2 674,7**
			Entrahmte Milch, höchstens 0,5 % Fett[2]					
Pasteurisiert	3,7	1,2	1,0	0,8	3,2	17,2	20,3	21,6
Ultrahocherhitzt	100,6	86,3	102,0	101,7	111,3	113,1	123,9	124,3
Buttermilcherzeugnisse	211,6	212,9	210,0	199,8	212,9	192,0	189,3	188,7
			Konsummilch und Buttermilcherzeugnisse					
Insgesamt	**5 814,6**	**5 637,1**	**5 695,2**	**5 724,1**	**6 034,2**	**5 990,2**	**6 004,7**	**6 111,7**
darunter:								
– abgepackt[1]	4 938,0	4 916,0	4 768,2	4 840,6	5 020,6	5 017,9	5 060,8	5 063,6
– in Mehrwegpackungen	381,5	188,9	176,5	148,9	120,2	100,6	80,8	64,6
– lose[1]	665,2	508,2	716,9	683,7	800,7	780,3	754,5	859,4

Anm.: Pasteurisiert einschließlich Hocherhitzt (ESL).

1) Ohne Berücksichtigung von Buttermilch. - 2) Bis Juni 2004 höchstens 0,3 % Fett. Q u e l l e: BLE, BMELV (425).

297. Herstellung und Absatz von Speiseeis und Eiskrem

4071000

Gliederung	Einheit	1995	2000	2001	2002	2003	2004	2005	2006[1)]
Herstellung									
Industrielle Herstellung von Speiseeis und Eiskrem									
mit mindestens 8 % Milchfett	1 000 l	297 231	346 430	350 635	367 966	396 503	300 339	278 073	159 846
mit weniger als 8 % Milchfett	1 000 l	60 048	25 950	29 637	30 778	33 324	23 898	37 976	39 740
Speiseeis ohne Fett	1 000 l	53 358	48 200	45 754	44 733	46 836	35 893	34 777	35 022
Eis mit Pflanzenfett	1 000 l	90 549	129 928	125 535	131 094	160 686	202 493	252 301	249 080
Zusammen	**1 000 l**	**501 186**	**550 508**	**551 561**	**574 571**	**637 349**	**562 623**	**603 127**	**483 688**
Sonstige Herstellung[2)3)]	Mill. l	122,0	125,5	133,0	120,0	123,0	126,9	145,2	125,5
Herstellung insgesamt[2)]	**Mill. l**	**623,2**	**676,0**	**685,2**	**694,6**	**760,3**	**689,5**	**748,3**	**609,2**
Absatz insgesamt[4)]	**Mill. l**	**624,4**	**597,3**	**632,3**	**651,4**	**679,6**	**609,7**	**655,4**	**564,8**
je Kopf der Bevölkerung	l	7,6	7,3	7,7	7,9	8,2	7,4	7,9	6,9
Verwendete Rohware[7)] für industriell hergestelltes Speiseeis									
Milch und Milcherzeugnisse									
Vollmilch (3,5 % Fett)	t	3 115	1 000	660	1 309	690	.	.	.
Sahne (32 % Fett)	t	6 871	11 961	13 730	14 556	15 322	.	.	.
Vollmilchpulver (25 % Fett)	t	120	166	173	178	81	.	.	.
Magermilch	t	104 972	129 555	119 885	124 942	146 432	.	.	.
Magermilchpulver	t	678	1 744	1 747	2 111	980	.	.	.
Butter	t	347	-	-	-	-	.	.	.
Butterreinfett	t	15 579	16 623	18 914	15 156	15 041	.	.	.
Sonstige Rohware									
Pflanzenfett zur Herstellung von Speiseeis		4 345	6 130	5 610	7 982	9 986	.	.	.
Zucker	t	33 309	37 601	33 504	40 254	41 132	.	.	.
Glukosesirup	t	13 224	26 199	24 333	27 723	34 485	.	.	.
Kakaopulver	t	957	1 101	1 394	1 333	1 392	.	.	.
Kuvertüre	t	7 043	11 620	11 754	11 316	11 704	.	.	.
Kakaobutter und andere Fette[5)]	t	10 568	12 709	16 871	12 761	15 578	.	.	.
Früchte	t	10 732	6 484	7 610	9 096	7 362	.	.	.
Fruchtsäfte[6)]	1 000 l	5 443	8 423	12 123	18 433	21 559	.	.	.

1) Nicht mit den Vorjahren vergleichbar, da abweichende Anzahl meldender Unternehmen. - 2) Geschätzt. - 3) In Betrieben des Handwerks und Handels; einschl. Herstellung von Softeis. - 4) Im Inland. - 5) Für Überzüge und sonstige kakaohaltige Überzugsmasse. - 6) Einschl. Konzentrate. - 7) Ab 2004 nicht mehr erhoben.

Q u e l l e: Bundesverband der Deutschen Süßwarenindustrie, Fachsparte Speiseeis, BLE, BMELV (425).

298. Herstellung von Schmelzkäse und Schmelzkäsezubereitungen und verwendete Rohware

1 000 t

4071100

Gliederung	1999	2000	2001	2002	2003	2004	2005	2006
Herstellung								
Schmelzkäse und Schmelzkäsezubereitungen	160,6	170,7	175,4	177,5	167,3	175,2	177,1	185,1
Verwendete Rohware								
Hart-, Schnitt- und Weichkäse								
inländischer Herkunft	49,7	53,3	55,9	56,1	51,1	57,0	59,2	63,2
ausländischer Herkunft	22,4	25,3	25,3	26,3	25,4	23,6	21,9	24,1
Butter								
inländischer Herkunft	13,8	15,4	13,8	12,1	10,0	9,3	8,9	8,4
ausländischer Herkunft	5,1	4,0	5,3	8,3	8,9	10,5	11,6	12,1
Sonstige Milcherzeugnisse[1)]	19,9	21,0	22,2	21,5	20,4	20,5	20,0	23,1
Sonstige Rohware[2)]	8,0	8,7	10,0	9,3	8,8	9,1	9,2	9,8
Zusammen	**119,0**	**127,7**	**132,5**	**133,7**	**124,7**	**129,9**	**130,9**	**140,6**

1) Sahne, Frischkäse u. ä.. - 2) Gewürze, Kräuter, Fleisch, Wurst.

Q u e l l e: BLE, BMELV (425).

D

299. Versorgung mit Milch, Sahne und Kondensmilch

1 000 t

4071200

Gliederung	1995	2000	2001	2002	2003	2004	2005	2006[1)]
Herstellung Konsummilch	5 950	5 623	5 676	5 697	5 996	5 955	5 970	6 077
davon								
beim Erzeuger[2)]	347	199	191	172	174	156	154	154
bei den Molkereien[3)]	5 603	5 424	5 485	5 524	5 821	5 798	5 815	5 923
davon								
Vollmilch[4)]	3 477	3 192	3 303	3 203	3 298	2 489	2 393	2 329
teilentrahmte Milch	2 021	2 145	2 079	2 215	2 409	2 501	2 624	2 675
Magermilch	104	88	103	107	114	130	.	.
Einfuhr von								
Vollmilch	4	17	13	10	12	19	18	27
teilentrahmter Milch	4	16	15	13	15	17	21	32
Magermilch	0	2	0	0	0	1	0	1
Ausfuhr von								
Vollmilch	94	186	170	195	262	300	299	254
teilentrahmter Milch	402	476	422	433	524	555	590	491
Magermilch	40	31	35	40	54	65	101	72
Verbrauch von								
Vollmilch[5)]	3 734	3 222	3 337	3 190	3 222	2 208	2 112	2 102
teilentrahmter Milch	1 623	1 685	1 672	1 794	1 900	1 964	2 055	2 215
Magermilch	64	58	69	67	61	66	.	.
Verbrauch Konsummilch[2)3)]	**5 421**	**4 965**	**5 077**	**5 051**	**5 183**	**5 072**	**5 019**	**5 319**
darunter in Verpackungen bis 2 Liter	4 409	4 258	4 169	4 195	4 208	4 135	4 107	4 298
Herstellung Buttermilch	212	213	210	214	225	192	189	189
Einfuhr	2	51	38	32	32	39	27	21
Ausfuhr	9	20	17	22	31	38	42	41
Verbrauch Buttermilch	**205**	**244**	**231**	**223**	**225**	**193**	**174**	**169**
Herstellung Sauermilch- u. Milchmischgetränke[6)]	2 126	2 733	2 691	2 724	2 809	2 870	2 956	2 970
darunter Joghurt	1 140	1 504	1 489	1 525	1 548	1 572	1 658	1 636
Einfuhr	22	102	119	139	176	178	182	176
darunter Joghurt	16	38	49	68	114	123	120	111
Ausfuhr	233	538	543	522	513	624	681	633
darunter Joghurt	105	293	317	313	297	348	400	331
Verbrauch Sauermilch- u. Milchmischgetränke	**1 805**	**2 176**	**2 147**	**2 225**	**2 351**	**2 423**	**2 457**	**2 514**
Verbrauch von Frischmilcherzeugnissen insgesamt[7)]	**7 431**	**7 384**	**7 455**	**7 499**	**7 759**	**7 688**	**7 651**	**8 002**
Herstellung Sahne								
Schlagsahne[8)]	447	472	490	460	456	457	457	463
Kaffeesahne	76	78	82	84	83	88	93	96
Einfuhr	4	16	8	4	4	8	8	8
Ausfuhr	29	45	44	41	54	65	71	69
Verbrauch Sahne	**499**	**522**	**536**	**507**	**490**	**488**	**487**	**498**
in Vollmilchwert	3 100	3 244	3 316	3 147	3 030	3 128	3 142	3 210
Verbrauch Kondensmilch	**439**	**418**	**442**	**425**	**369**	**373**	**363**	**379**
in Vollmilchwert	764	698	736	691	593	578	561	581

1) Vorläufig. - 2) Einschl. Eigenverbrauch, Direktverkauf der landwirtschaftl. Betriebe. - 3) Einschl. Industriemilch und Sonstige Konsummilch. - 4) Ab 2004 ohne Industriemilch u. Sonstige Konsummilch. - 5) Ab 2004 ohne Industriemilch, Sonstige Konsummilch u. Eigenverbrauch, Direktverkauf der landwirtschaftl. Betriebe. - 6) Einschl. Sauermilch-, Kefir-, Joghurt-, Milchmischerzeugnisse u. Milchmischgetränke aus Sahne hergestellt. - 7) Konsummilch einschl. Buttermilcherzeugnisse sowie Milchmischerzeugnisse u. Milchmischgetränke. - 8) Einschl. Sahneerzeugnisse (Fettgehalt > 21 % und < 30 %).

Q u e l l e: BLE, BMELV (425).

300. Versorgung mit Dauermilcherzeugnissen

1 000 t

4071400

Bilanzposten	1999	2000	2001	2002	2003	2004	2005	2006[1)]
Kondensmilcherzeugnisse								
Herstellung	563,8	567,0	588,0	525,1	491,8	463,2	457,8	459,0
davon Kondensmagermilch[2)]	15,4	17,1	18,4	21,1	19,7	20,9	17,8	19,7
Bestandsänderung	+0,6	-0,7	-1,0	-0,9	+0,3	-0,2	-1,7	-0,8
Einfuhr	40,1	39,9	43,3	51,4	48,4	38,6	45,0	50,8
Ausfuhr	193,6	189,2	190,6	152,7	170,7	129,2	141,8	131,8
Verbrauch	**409,6**	**418,4**	**441,7**	**424,6**	**369,3**	**372,8**	**362,8**	**378,8**
kg je Kopf	5,0	5,1	5,4	5,1	4,5	4,5	4,4	4,6
Selbstversorgungsgrad in %	*138*	*136*	*133*	*124*	*133*	*124*	*126*	*121*
Sahne-, Vollmilchpulver und Teilentrahmtes Milchpulver[3)]								
Herstellung	200,3	185,2	167,2	153,4	154,2	161,5	153,7	146,6
Bestandsänderung	-0,5	-1,3	+0,3	-1,8	+0,5	-2,3	-0,0	+0,9
Einfuhr	40,7	33,6	43,7	63,8	63,0	55,3	58,7	60,0
Ausfuhr	78,9	81,7	64,4	49,9	71,1	86,3	82,7	66,8
Verbrauch	**162,7**	**138,5**	**146,2**	**169,2**	**145,6**	**132,7**	**129,7**	**138,9**
kg je Kopf	2,0	1,7	1,8	2,1	1,8	1,6	1,6	1,7
Selbstversorgungsgrad in %	*123*	*134*	*114*	*91*	*106*	*122*	*118*	*106*
Magermilch- und Buttermilchpulver[4)]								
Herstellung	342,4	335,2	305,7	323,4	323,4	242,3	254,1	209,5
Bestandsänderung	-15,2	-32,7	+1,1	+42,0	+10,1	-56,8	-1,9	+0,9
Einfuhr	49,9	53,0	32,7	54,8	65,6	84,1	61,7	65,0
Ausfuhr	314,4	317,7	241,1	210,0	229,9	261,9	233,1	155,3
Nettoeinfuhr in Futtermitteln	51,5	62,1	45,4	51,4	52,9	41,6	30,1	32,0
Verbrauch	**144,7**	**165,3**	**141,6**	**177,6**	**201,8**	**162,9**	**114,7**	**150,4**
davon für								
Verfütterung	95,2	107,4	85,7	96,1	103,0	86,3	73,7	70,4
menschliche Ernährung	49,4	57,9	55,9	81,5	98,8	76,6	41,0	80,0
kg je Kopf	0,6	0,7	0,7	1,0	1,2	0,9	0,5	1,0
Selbstversorgungsgrad in %	*237*	*203*	*216*	*182*	*160*	*149*	*221*	*139*
Molkenpulver								
Herstellung	196,1	227,7	236,6	249,1	275,7	294,0	355,6	344,5
Bestandsänderung	+1,2	-1,4	+1,4	+0,3	-2,4	-3,2	-1,3	-1,0
Einfuhr	50,8	46,3	51,7	46,2	51,0	42,4	51,1	48,6
Ausfuhr	130,4	169,4	182,3	170,3	210,6	236,9	314,7	299,2
Inlandsverwendung	**115,3**	**105,9**	**103,8**	**124,6**	**118,6**	**102,8**	**93,3**	**94,9**
davon für								
Verfütterung	84,1	73,9	69,8	85,6	78,6	59,8	46,3	46,3
menschliche Ernährung	31,1	32,0	34,0	39,0	40,0	43,0	47,0	48,6
kg je Kopf der Bevölkerung	0,4	0,4	0,4	0,5	0,5	0,5	0,6	0,6
Selbstversorgungsgrad in %	*170*	*215*	*228*	*200*	*233*	*286*	*381*	*363*

1) Vorläufig. - 2) Gezuckert u. ungezuckert (höchstens 1 % Fett). - 3) Einschl. Sonstige Trockenmilcherzeugnisse u. Sonstige Milcherzeugnisse in Pulverform für Nahrungszwecke. - 4) Einschl. Sonstige Trockenmilcherzeugnisse für Futterzwecke umgerechnet in Magermilchpulverwert.

Q u e l l e: BLE, BMELV (425).

D

301. Versorgung mit Käse

1 000 t

4071500

Bilanzposten	1995	2000	2001	2002	2003	2004	2005	2006[1)]
Hart-, Schnitt- und Weichkäse[4)]								
Herstellung	681,6	822,3	877,6	863,1	883,8	911,1	966,3	1 000,2
Bestandsänderung	+1,6	+2,8	+7,6	+3,7	-7,9	-6,3	+4,1	+8,1
Einfuhr	394,6	431,4	424,1	418,3	479,4	471,8	412,9	421,4
Ausfuhr	260,7	375,8	399,7	374,9	463,4	459,8	455,0	499,9
Inlandsverwendung	813,8	875,0	894,4	902,8	907,7	929,3	920,2	913,6
darunter zu Schmelzkäse[2)] verarbeitet	73,3	78,6	81,1	82,5	76,6	80,6	81,2	87,2
Verbrauch	**740,5**	**796,4**	**813,2**	**820,3**	**831,2**	**848,7**	**839,0**	**826,4**
kg je Kopf	9,1	9,7	9,9	9,9	10,1	10,3	10,2	10,0
Selbstversorgungsgrad in %	*84*	*103*	*108*	*105*	*106*	*107*	*115*	*121*
Sauermilch- und Kochkäse								
Herstellung	34,6	31,7	31,9	29,6	29,2	28,8	27,6	25,9
Verbrauch	**34,6**	**32,0**	**31,9**	**29,6**	**29,2**	**28,5**	**28,0**	**26,0**
kg je Kopf	0,4	0,4	0,4	0,4	0,4	0,3	0,3	0,3
Selbstversorgungsgrad in %	*100*	*99*	*100*	*100*	*100*	*101*	*99*	*100*
Schmelzkäse und Schmelzkäsezubereitungen								
Herstellung	159,7	170,7	175,4	177,5	167,3	175,2	177,1	185,1
Bestandsänderung	+1,0	-0,3	+0,2	+0,5	-0,4	+0,5	-0,4	+0,3
Einfuhr	19,1	12,2	12,1	12,8	11,7	13,7	15,5	15,3
Ausfuhr	59,0	60,5	63,7	64,0	59,5	57,2	57,8	66,5
Verbrauch	**118,7**	**122,7**	**123,5**	**125,7**	**120,0**	**131,3**	**135,3**	**133,6**
kg je Kopf	1,5	1,5	1,5	1,5	1,5	1,6	1,6	1,6
Selbstversorgungsgrad in %	*134*	*139*	*142*	*141*	*139*	*133*	*131*	*139*
Frischkäse[5)]								
Herstellung	736,6	832,3	856,1	871,2	903,4	925,5	935,7	968,6
Bestandsänderung	+0,0	-1,1	+0,2	+0,1	-0,4	+1,3	-0,4	+1,3
Einfuhr	73,0	65,2	68,2	69,6	84,4	79,0	72,0	83,2
Ausfuhr	86,9	107,9	120,7	125,0	178,1	204,2	239,3	252,7
Verbrauch	**722,6**	**790,7**	**803,4**	**815,8**	**810,0**	**799,1**	**768,8**	**797,8**
kg je Kopf	8,9	9,6	9,8	9,9	9,8	9,7	9,3	9,7
Selbstversorgungsgrad in %	*102*	*105*	*107*	*107*	*112*	*116*	*122*	*121*
Käse insgesamt								
Herstellung insges.	1 612,4	1 856,9	1 940,9	1 941,4	1 983,7	2 040,6	2 106,8	2 179,8
abzüglich Käse inländischer Herstellung[2)]	61,1	53,3	55,9	56,1	51,1	57,0	59,2	63,2
Herstellung ges.[3)]	1 551,3	1 803,6	1 885,1	1 885,3	1 932,6	1 983,7	2 047,5	2 116,7
Bestandsänderung	+2,6	+1,1	+8,0	+4,2	-8,7	-4,2	+2,9	+9,6
Einfuhr	486,6	508,8	504,4	500,6	575,5	564,5	500,4	519,9
Ausfuhr	406,6	544,2	584,1	563,9	700,9	721,2	752,0	819,1
abzüglich Käse ausländischer Herkunft[2)]	12,2	25,3	25,3	26,3	25,4	23,6	21,9	24,1
Verbrauch	1 616,5	1 741,8	1 772,1	1 791,4	1 790,3	1 807,5	1 771,0	1 783,9
kg je Kopf	19,8	21,2	21,5	21,7	21,7	21,9	21,5	21,7
Selbstversorgungsgrad in %	*96*	*104*	*106*	*105*	*108*	*110*	*116*	*119*

1) Vorläufig. - 2) Zur Herstellung von Schmelzkäse und Schmelzkäsezubereitungen. - 3) Käse insges. abzüglich Käse zur Herstellung von Schmelzkäse u. Schmelzkäsezubereitungen aus inländischer Produktion. - 4) Einschl. Provolone u. Molkenkäse. - 5) Einschl. Mozzarella, schnittfester Mozzarella u. Sonstiger Pasta filata Käse. Q u e l l e: BLE, BMELV (425).

302. Verbrauch von Milch, Sahne und Kondensmilch je Kopf

kg je Jahr

4071300

Gliederung	1995	2000	2001	2002	2003	2004	2005	2006[1)]
Konsummilch[2)3)]	**66,4**	**60,4**	**61,7**	**61,2**	**62,8**	**61,5**	**60,9**	**64,6**
davon								
Vollmilch[2)4)]	45,7	39,2	40,5	38,7	39,0	28,7	27,5	27,4
Teilentrahmte Milch	19,9	20,5	20,3	21,8	23,0	23,8	24,9	26,9
Magermilch	0,8	0,7	0,8	0,8	0,7	0,8	.	.
Buttermilch	2,5	3,0	2,8	2,7	2,7	2,3	2,1	2,1
Sauermilch-, Milchmischerzeugnisse u. Milchmischgetränke[5)]	22,1	26,5	26,1	27,0	28,5	29,4	29,8	30,5
darunter								
Joghurt	12,9	15,2	14,8	15,5	16,5	16,3	16,7	17,2
Frischmilcherzeugnisse insgesamt[6)]	**91,0**	**89,9**	**90,6**	**90,9**	**94,0**	**93,1**	**92,8**	**97,1**
darunter Molkereiabsatz	86,0	82,9	83,7	84,1	86,2	85,1	84,9	89,0
Sahne[7)]								
in Produktgewicht	**7,5**	**7,8**	**8,0**	**7,5**	**7,4**	**5,9**	**5,9**	**6,0**
in Vollmilchwert	45,8	48,6	49,4	46,9	45,7	37,9	38,1	39,0
Kondensmilchverbrauch								
in Produktgewicht	**5,4**	**5,1**	**5,4**	**5,1**	**4,5**	**4,5**	**4,4**	**4,6**
in Vollmilchwert	9,4	8,5	8,9	8,3	7,2	7,0	6,8	7,1

1) Vorläufig. - 2) Einschl. Eigenverbrauch u. Direktverkauf der landwirtschaftl. Betriebe. - 3) Einschl. Industriemilch und Sonstige Konsummilch. - 4) Ab 2004 ohne Industriemilch u. Sonstige Konsummilch. - 5) Ab 2004 einschl. Sauermilch-, Kefir-, Joghurt-, Milchmischerzeugnisse u. Milchmischgetränke aus Sahne hergestellt. - 6) Konsummilch einschl. Buttermilcherzeugnisse sowie Milchmischerzeugnisse u. Milchmischgetränke. - 7) Ab 2004 ohne Sauermilch-, Kefir-, Joghurt-, Milchmischerzeugnisse u. Milchmischgetränke aus Sahne hergestellt.

Q u e l l e: BLE, BMELV (425).

D

303. Versorgung mit Eiern

4071600

Bilanzposten	1991	2000	2001	2002	2003	2004	2005	2006[1)]
				Mill. St				
Verwendbare Erzeugung[2)]	15 374	14 400	14 144	13 851	13 186	12 988	12 709	12 846
dar. Bruteier	397	639	597	675	724	759	765	830
Bestandsänderung	- 126	.	.	.	.	.	.	.
Einfuhr Schaleneier	4 913	4 786	5 347	5 287	5 341	5 370	5 785	5 967
dar. Bruteier	158	49	72	51	68	47	86	76
Einfuhr Eiprodukte in Schaleneiwert	840	1 330	1 018	1 200	1 438	1 788	1 820	1 677
Ausfuhr Schaleneier	852	1 166	1 332	1 326	1 327	1 707	2 174	2 176
dar. Bruteier	48	131	96	138	134	148	184	217
Ausfuhr Eiprodukte in Schaleneiwert	400	461	518	617	480	489	565	646
Inlandsverwendung	20 000	18 889	18 659	18 396	18 158	17 949	17 576	17 669
Bruteier	506	556	574	588	658	657	668	690
Nahrungsverbrauch	**19 494**	**18 333**	**18 086**	**17 808**	**17 500**	**17 292**	**16 908**	**16 979**
dgl. St je Kopf	244	223	220	216	212	210	205	206
				1 000 t				
Verwendbare Erzeugung[2)]	922	893	877	859	818	805	788	796
dar. Bruteier	24	40	37	42	45	47	47	51
Bestandsänderung	- 8	.	.	.	.	.	.	.
Einfuhr Schaleneier	307	293	329	329	326	324	345	356
dar. Bruteier	10	3	4	3	4	4	5	5
Einfuhr Eiprodukte in Schaleneiwert	50	82	63	74	89	111	113	104
Ausfuhr Schaleneier	51	72	81	80	80	102	132	127
dar. Bruteier	3	8	6	8	8	9	11	14
Ausfuhr Eiprodukte in Schaleneiwert	24	29	32	38	30	30	35	40
Inlandsverwendung	1 212	1 168	1 156	1 144	1 123	1 107	1 078	1 090
Bruteier	31	35	36	37	41	42	42	43
Nahrungsverbrauch	**1 182**	**1 133**	**1 120**	**1 107**	**1 082**	**1 065**	**1 036**	**1 047**
dgl. kg je Kopf	14,8	13,8	13,6	13,4	13,1	12,9	12,6	12,7
Selbstversorgungsgrad in %	*76*	*76*	*76*	*75*	*73*	*73*	*73*	*73*

1) Vorläufig. - 2) Berechnung vgl. Tab. 170.

Q u e l l e: BLE, BMELV (425).

IX. Ölsaaten, Öle und Fette, Butter

V o r b e m e r k u n g e n : Bei der Interpretation der Ergebnisse ist zu beachten, dass in den Bilanzen für Ölsaaten (Tab. 304) die gesamte Verarbeitung ausgewiesen wird, unabhängig davon, dass ein Teil der daraus hergestellten Erzeugnisse nicht im Inland verbleibt, sondern exportiert wird. In den Bilanzen für pflanzliche Öle und Fette (Tab. 306) ist als "Erzeugung inländischer Herkunft" nur die Menge enthalten, die tatsächlich im Inland aus inländischen Ölsaaten hergestellt wurde. Der Rohölwert der in Form von Saaten exportierten oder verwendeten Ölsaaten bleibt unberücksichtigt. Nur in Tab. 305 wurde eine Gesamtversorgung berechnet, die als "Erzeugung" den Rohölwert der im Inland erzeugten Ölsaaten und als "Verbrauch" jeglichen Verbrauch im Inland bezeichnet, unabhängig davon, ob er in Form von Ölsaaten oder von Ölen und Fetten erfolgt.

Grundlage für statistische Erhebungen ist die Marktordnungswaren-Meldeverordnung vom 24. November 1999 (BGBl. I S. 2286).

Die Bilanz für Öle und Fette insgesamt (Tab. 306) schließt nicht die Versorgung mit Butter ein. Diese wird in Tab. 307 dargestellt. Den Gesamtverbrauch an Nahrungsfetten gibt Tab. 308 wieder.

304. Versorgung mit Ölsaaten

1 000 t

4080100

Bilanzposten	1998/99	1999/00	2000/01	2001/02	2002/03	2003/04	2004/05	2005/06[1)]
Ölsaaten insgesamt								
Erzeugung	3 669	4 529	3 744	4 250	3 918	3 727	5 374	5 148
Einfuhr	6 712	5 853	6 019	6 725	5 961	6 304	5 708	5 732
Ausfuhr	596	1 430	924	972	878	489	588	441
Bestandsveränderung	+877	-145	-261	+642	-66	+567	+889	+479
Inlandsverwendung	**8 908**	**9 097**	**9 100**	**9 361**	**9 067**	**8 975**	**9 605**	**9 960**
Saatgut	26	22	15	14	20	20	17	11
Verluste	71	92	77	85	79	75	108	103
Futter	104	92	80	88	132	116	129	125
Verarbeitung	8 595	8 774	8 814	9 072	8 726	8 610	9 230	9 594
Nahrungsverbrauch	112	117	114	102	110	114	121	127
Selbstversorgungsgrad in %	*41*	*50*	*41*	*45*	*43*	*42*	*56*	*52*
darunter Raps und Rübsen								
Erzeugung	3 388	4 285	3 585	4 160	3 849	3 634	5 277	5 052
Einfuhr	1 359	1 314	1 347	1 284	1 247	1 371	1 310	1 559
Ausfuhr	500	1 227	709	820	804	380	476	348
Bestandsveränderung	+166	-228	-171	+180	-272	-138	+467	+304
Inlandsverwendung	**4 081**	**4 600**	**4 394**	**4 444**	**4 564**	**4 763**	**5 644**	**5 959**
Saatgut	5	5	5	6	6	6	6	6
Verluste	69	86	73	84	78	74	107	102
Futter	34	42	35	48	37	35	47	50
Verarbeitung	3 973	4 467	4 281	4 306	4 443	4 648	5 484	5 801
Selbstversorgungsgrad in %	*83*	*93*	*82*	*94*	*84*	*76*	*93*	*85*

1) Vorläufig. Q u e l l e: BMELV 425.

305. Gesamtversorgung mit Ölsaaten und pflanzlichen Ölen und Fetten

1 000 t Rohöl[1)]

4080200

Merkmal	1997/98	1998/99	1999/00	2000/01	2001/02	2002/03	2003/04	2004/05[2)]
Insgesamt								
Erzeugung	1 266	1 518	1 921	1 544	1 796	1 604	1 525	2 244
Verbrauch	2 323	2 283	2 459	2 663	2 729	2 996	3 381	3 985
Selbstversorgungsgrad %	*54*	*66*	*78*	*58*	*66*	*54*	*45*	*56*
dar. Raps bzw. Rapsöl								
Erzeugung	1 189	1 414	1 828	1 483	1 761	1 577	1 488	2 208
Verbrauch	784	853	1 020	1 094	1 059	1 266	1 606	2 111
Selbstversorgungsgrad %	*152*	*166*	*179*	*136*	*166*	*125*	*93*	*105*

1) Ölsaaten umgerechnet in Rohölwert. - 2) Vorläufig. Q u e l l e: BMELV 425.

306. Versorgung mit Ölen und Fetten

4080300

Bilanzposten	1999	2000	2001	2002	2003	2004	2005[1)]	2006[1)]
Pflanzliche Öle und Fette								
1 000 t Rohöl								
Erzeugung[2)]	2 793	2 830	2 829	2 813	2 752	2 874	3 185	3 377
dar. inländ. Herkunft	1 239	1 283	1 218	1 405	1 309	1 442	1 776	1 846
Einfuhr	1 490	1 769	1 940	2 132	2 180	2 401	2 935	4 074
Ausfuhr	2 100	2 012	2 222	2 296	1 872	1 826	1 826	1 525
Anfangsbestand[3)]	219	248	286	270	230	229	214	222
Endbestand[3)]	248	286	270	230	229	214	222	241
Inlandsverwendung	**2 154**	**2 549**	**2 563**	**2 689**	**3 061**	**3 464**	**4 286**	**5 907**
Futter	67	134	400	405	411	415	403	417
Industrielle Verwertung	470	714	626	750	1 158	1 656	2 456	4 081
Verarbeitung	610	522	524	505	438	420	418	407
dav. Margarine	497	431	432	416	352	333	329	323
Speisefett	113	91	92	89	86	87	89	84
Nahrungsverbrauch	1 007	1 179	1 013	1 029	1 054	973	1 009	1 002
Selbstversorgungsgrad in %	*58*	*50*	*48*	*52*	*43*	*42*	*41*	*31*
Fette von Landtieren[6)]								
1 000 t Reinfett								
Erzeugung[2)]	923	928	935	926	932	936	938	1 021
dar. inländ. Herkunft	896	905	887	900	900	897	888	964
Einfuhr	124	110	120	120	105	86	111	101
Ausfuhr	314	269	265	258	280	279	299	300
Inlandsverwendung	**733**	**769**	**790**	**788**	**757**	**743**	**750**	**822**
Futter	196	228	10	8	13	10	9	10
Industrielle Verwertung	102	105	352	351	307	296	304	375
Verarbeitung	-	-	-	-	-	-	-	-
dav. Margarine	-	-	-	-	-	-	-	-
Nahrungsverbrauch	435	436	428	429	437	437	437	470
Selbstversorgungsgrad in %	*122*	*118*	*112*	*114*	*119*	*121*	*118*	*117*
Fette und Öle von Seetieren								
1 000 t Rohöl								
Erzeugung	.	.	.	.	.	.	.	.
Einfuhr	39	35	20	18	18	14	10	8
Ausfuhr	23	25	21	21	19	23	20	14
Bestandsveränderungen[3)4)]	- 7	- 5	- 6	- 7	- 5	- 12	- 13	- 9
Inlandsverwendung	**23**	**15**	**5**	**4**	**4**	**3**	**3**	**3**
Futter	-	-	-	-	-	-	-	-
Industrielle Verwertung	0	0	0	0	0	0	0	0
Verarbeitung	23	15	5	4	4	3	3	3
Selbstversorgungsgrad in %	*26*	*33*	*120*	*150*	*150*	*200*	*233*	*267*
Margarine und andere Speisefette								
1 000 t Rohfett								
Erzeugung	634	533	528	509	442	423	421	410
Einfuhr	41	45	49	45	88	112	123	144
Ausfuhr	99	70	73	64	64	82	95	132
Anfangsbestand	21	18	15	16	15	14	16	16
Endbestand	18	15	16	15	14	16	16	19
Inlandsverwendung	**579**	**511**	**503**	**491**	**467**	**451**	**449**	**419**
Öle und Fette insgesamt[7)]								
1 000 t								
Erzeugung	3 722	3 763	3 770	3 745	3 690	3 816	4 130	4 406
dar. inländ. Herkunft	2 141	2 193	2 105	2 311	2 215	2 345	2 671	2 818
Einfuhr	1 694	1 959	2 129	2 315	2 391	2 613	3 179	4 327
Ausfuhr	2 536	2 376	2 581	2 639	2 235	2 210	2 240	1 971
Anfangsbestand[5)]	240	266	301	286	246	250	236	239
Endbestand[5)]	266	301	286	247	245	231	238	260
Inlandsverwendung	**2 854**	**3 311**	**3 333**	**3 463**	**3 847**	**4 238**	**5 067**	**6 741**
Futter	263	362	410	413	424	425	412	427
Industrielle Verwertung	572	819	978	1 101	1 465	1 952	2 760	4 456
Nahrungsverbrauch	2 019	2 130	1 945	1 949	1 958	1 861	1 895	1 858
Selbstversorgungsgrad in %	*75*	*66*	*63*	*67*	*58*	*55*	*53*	*42*

1) Vorläufig. - 2) Aus inländischen und eingeführten Rohstoffen. - 3) Bestände bei den Ölmühlen und der Margarineindustrie. - 4) Bestandsveränderungen einschließlich inländischer Produktion - 5) Der Endbestand des Vorjahres ist nicht in jedem Fall der Anfangsbestand des darauf folgenden Jahres. - 6) Abschnittfette (auch in Versorgungsbilanz Fleisch enthalten), Innereienfett, Fette aus der Verarbeitung tierischer Nebenprodukte. - 7) Addition der einzelnen Bilanzen. Q u e l l e: BMELV 425.

D

307. Versorgung mit Butter und Milchfetterzeugnissen

1 000 t Produktgewicht

4080400

Bilanzposten	1995	2000	2001	2002	2003	2004	2005	2006[1)]
Herstellung in								
Molkereien[2)]	486,2	424,9	420,2	434,5	451,7	443,9	450,0	436,9
landw. Betrieben	2,0	0,9	0,9	0,9	0,9	0,9	0,9	0,9
zusammen	**488,2**	**425,8**	**421,1**	**435,4**	**452,6**	**444,8**	**450,9**	**437,8**
Auslagerung[3)]	32,6	36,9	36,1	33,0	32,4	32,6	38,5	30,1
Einlagerung[3)]	22,9	33,2	38,9	42,2	32,2	22,1	34,9	31,5
Bestandsveränderung[4)]	-1,7	9,3	-1,6	18,6	-29,5	0,6	14,0	-44,4
Einfuhr[2)]	188,0	170,2	172,5	188,2	168,2	157,4	164,6	174,8
Ausfuhr[2)]	68,0	53,1	54,3	58,3	89,3	86,8	83,9	80,1
Nahrungsverbrauch[2)]	**583,1**	**544,7**	**536,0**	**537,1**	**542,2**	**535,9**	**531,1**	**575,6**
Selbstversorgungsgrad in %	*83,7*	*78,2*	*78,6*	*81,1*	*83,5*	*83,0*	*84,9*	*76,1*

1) Vorläufig. - 2) Einschl. Milchfetterzeugnisse und Milchstreichfetterzeugnisse in Butterwert (83% Fettgehalt). - 3) Öffentl. u. private Lagerhaltung. - 4) Bei Molkereien, Absatzzentralen u. beim Handel.

Q u e l l e: BLE, BMELV (425).

308. Verbrauch von Nahrungsfetten nach Fettarten in Reinfett

4080500

Fettart	1999	2000	2001	2002	2003	2004	2005	2006[1)]
Verbrauch in 1 000 t								
Butter	455	452	445	446	450	445	441	478
Margarine	435	398	387	371	344	341	345	323
Speisefette	95	70	76	80	85	74	67	63
Speiseöl[2)]	927	1 085	932	947	970	898	931	922
Schlachtfette	435	436	428	429	437	437	437	437
Zusammen	**2 347**	**2 441**	**2 268**	**2 273**	**2 286**	**2 195**	**2 221**	**2 222**
dar. in Produktgewicht[3)]								
Butter	553	555	550	554	558	550	531	574
Margarine	589	552	532	505	472	465	470	444
Verbrauch in kg je Kopf der Bevölkerung								
Butter	5,5	5,5	5,4	5,4	5,5	5,4	5,3	5,8
Margarine	5,3	4,8	4,7	4,5	4,2	4,1	4,2	3,9
Speisefette	1,2	0,9	0,9	1,0	1,0	0,9	0,8	0,8
Speiseöl[2)]	11,3	13,2	11,3	11,5	11,8	10,9	11,3	11,2
Schlachtfette	5,3	5,3	5,2	5,2	5,3	5,3	5,3	5,3
Zusammen	**28,6**	**29,7**	**27,5**	**27,6**	**27,7**	**26,6**	**26,9**	**27,0**
dar. in Produktgewicht[3)]								
Butter	6,7	6,8	6,7	6,7	6,8	6,7	6,4	7,0
Margarine	7,2	6,7	6,5	6,1	5,7	5,6	5,7	5,4
Verbrauch an Fettarten in % des Gesamtverbrauchs								
Butter	*19,4*	*18,5*	*19,6*	*19,6*	*19,7*	*20,3*	*19,9*	*21,5*
Margarine	*18,5*	*16,3*	*17,1*	*16,3*	*15,0*	*15,5*	*15,5*	*14,5*
Speisefette	*4,0*	*2,9*	*3,4*	*3,5*	*3,7*	*3,4*	*3,0*	*2,8*
Speiseöl	*39,5*	*44,4*	*41,1*	*41,7*	*42,4*	*40,9*	*41,9*	*41,5*
Schlachtfette	*18,5*	*17,9*	*18,9*	*18,9*	*19,1*	*19,9*	*19,7*	*19,7*
Zusammen	***100***	***100***	***100***	***100***	***100***	***100***	***100***	***100***

1) Vorläufig. - 2) Einschließlich von der Ernährungsindustrie verwendeter Mengen, inklusive Fettanteile in ausgeführten Verarbeitungsprodukten. - 3) Enthält Butter- und Margarineerzeugnisse mit ihrem tatsächlichen Fettgehalt.

Q u e l l e: BMELV 425.

X. Genussmittel, Getränke

309. Verbrauch von Tabak und Tabakwaren je Kopf

4090100

Erzeugnis	Einheit	1999	2000	2001	2002	2003	2004	2005	2006
Zigaretten	St	2 101	2 013	2 047	2 075	1 888	1 586	1 360	1 322
Zigarren/Zigarillos	St	33	37	36	44	44	52	57	78
Tabak-Feinschnitt	g	202	184	198	221	265	344	472	321
Pfeifentabak	g	14	13	13	12	12	13	11	13

Anm.: Errechnet aus der Verbrauchssteuerstatistik (Tabaksteuerstatistik). Q u e l l e: StBA, BLE, BMELV (425).

310. Verbrauch von Getränken je Kopf

Liter je Jahr

4090600

Erzeugnis	1999	2000	2001	2002	2003	2004	2005	2006[1)]
Alkoholgetränke	**157,6**	**155,7**	**152,9**	**152,2**	**148,1**	**145,5**	**144,7**	**145,6**
davon								
Bier	128,0	125,7	122,7	122,0	117,8	115,9	115,2	116,0
Trinkwein[2)]	18,8	20,1	20,2	20,4	20,6	20,0	19,9	20,1
Schaumwein[3)]	4,9	4,1	4,2	3,9	3,8	3,8	3,8	3,8
Spirituosen[4)]	5,9	5,8	5,8	5,9	5,9	5,8	5,7	5,7
Alkohol zus. (Weingeist)[5)]	9,2	9,1	9,0	9,0	8,9	8,8	8,7	8,7
Alkoholfreie Getränke	**248,3**	**253,1**	**261,5**	**273,2**	**291,8**	**286,7**	**288,1**	**296,7**
davon								
Mineralwasser[6)]	104,2	106,8	113,6	120,0	135,0	132,8	134,6	139,8
Erfrischungsgetränke[7)]	103,7	105,7	107,4	112,8	114,8	113,2	113,5	117,1
Fruchtsäfte[8)]	40,4	40,6	40,5	40,4	42,0	40,7	40,0	39,8
davon								
Apfelsaft	12,0	12,1	12,1	12,2	13,1	12,9	12,4	12,0
Orangensaft	9,5	9,5	9,5	9,5	9,7	9,2	8,9	8,9
Traubensaft	1,3	1,3	1,3	1,3	1,3	1,3	1,3	1,3
Gemüsesaft/-trunk	1,0	1,0	1,0	1,0	1,0	1,0	1,4	1,4
Zitrusnektar	7,8	7,8	7,7	7,7	7,8	7,4	7,3	7,3
andere Säfte/Nekt.[9)]	8,8	8,9	8,9	8,7	9,1	8,9	8,8	9,0
Sonstige Getränke	**336,8**	**335,9**	**336,8**	**334,7**	**334,4**	**330,8**	**324,8**	**329,1**
davon								
Bohnenkaffee[10)]	159,4	158,9	159,0	156,1	153,5	151,8	145,1	147,5
Kaffeemittel[11)]	3,0	3,0	3,0	3,1	.	.	.	.
Schwarzer Tee[12)]	28,2	26,7	26,2	26,2	25,2	24,1	24,4	23,6
Kräuter-/Früchtetee	44,0	44,5	44,6	45,8	49,8	51,4	52,2	50,3
Frischmilcherzeugnisse[13)]	89,4	89,9	90,6	90,9	94,0	93,1	92,8	97,1
Kondensmilch	5,0	5,1	5,4	5,1	4,5	4,5	4,4	4,6
Sahne[14)]	7,8	7,8	8,0	7,5	7,4	5,9	5,9	6,0
Insgesamt	**742,7**	**744,7**	**751,2**	**760,1**	**774,3**	**763,0**	**757,6**	**771,4**

1) Vorläufig. - 2) Einschl. Wermut- und Kräuterwein (ohne Schaumwein); jeweils Weinwirtschaftsjahr (01.09. bis 31.08.). - 3) Errechnet aus der Verbrauchssteuerstatistik. - 4) Ab 2002: Einschl. Spirituosen-Mischgetränke, umgerechnet auf einen durchschnittl. Alkoholgehalt von 33%. - 5) Unter Zugrundelegung von 4% Alkohol bei Bier, 10 % bei Wein und Schaumwein sowie 33 % bei Spirituosen. - 6) Natürliche Mineralwässer (einschl. Heilwässer), Quell-, Tafelwässer (einschl. aromatisierte Wässer). - 7) Ohne Getränke aus Konzentraten, Sirup und Getränkepulver; einschl. Teegetränke und Postmix-Absatz. - 8) Einschl. Fruchtnektare und Gemüsesäfte. - 9) Schwarze Johannisbeere, Sauerkirsche, sonst. Multisäfte/Nektare. - 10) 35 g Röstkaffee pro Liter. - 11) Berechnungsmethode revidiert; 15 g Kaffeemittel pro Liter; ab 2003 zwecks Geheimhaltung eingestellt. - 12) 9 g Tee pro Liter; einschl. Grüntee. - 13) Konsummilch, Buttermilch-, Sauermilch-, Kefir-, Joghurt-, Milchmischerzeugnisse u. Milchmischgetränke, einschl. Industriemilch, Sonstige Konsummilch u. Eigenverbrauch, Direktverkauf der landwirtschaftl. Betriebe, ab 2004 mit Sauermilch-, Kefir-, Joghurt-, Milchmischerzeugnisse u. Milchmischgetränke aus Sahne. - 14) Ab 2004 ohne Sauermilch-, Kefir-, Joghurt-, Milchmischerzeugnisse u. Milchmischgetränke aus Sahne.

Q u e l l e: Bundesverband der deutschen Erfrischungsgetränke-Industrie, Verband Deutscher Mineralbrunnen, Verband der deutschen Fruchtsaft-Industrie, Deutscher Brauerbund, ifo-Institut, StBA, BLE, BMELV (425).

D

311. Versorgung mit Bier

1 000 hl

4090200

Bilanzposten	1999	2000	2001	2002	2003	2004	2005	2006
Bierabsatz versteuert	100 429	98 828	96 762	96 543	93 276	91 962	91 291	91 803
Haustrunk steuerfrei	257	244	236	229	220	216	212	197
Einfuhrbier versteuert	381	405	423	397	527	176	28	37
Alkoholfreies Bier/Malztrunk[1)]	4 012	3 862	3 642	3 455	3 160	3 285	3 564	3 383
Verbrauch	**105 079**	**103 339**	**101 063**	**100 624**	**97 183**	**95 639**	**94 994**	**95 420**
dgl. l je Kopf	128,0	125,7	122,7	122,0	117,8	115,9	115,2	115,8

1) Nach Angaben des Deutschen Brauerbundes. Q u e l l e: Deutscher Brauerbund, StBA, BLE, BMELV (425).

312. Versorgung mit Wein

1 000 hl

4090300

Bilanzposten	1998/99	1999/00	2000/01	2001/02	2002/03	2003/04	2004/05	2005/06
Erzeugungsbilanz								
Gesamte Most- u. Weinerzeugung[1)]	10 727	12 244	9 950	8 980	9 984	8 191	10 107	9 244
abzüglich Most zur Traubensafterzeugung	0	0	0	0	0	0	0	0
Erzeugung	10 727	12 244	9 950	8 980	9 984	8 191	10 107	9 244
Anfangsbestand	6 303	7 629	10 396	9 496	8 179	8 092	6 758	7 043
Endbestand	7 629	9 306	9 496	8 179	8 092	6 758	7 043	6 783
Trinkwein	483	565	462	445	450	425	440	425
Verkäufe	8 918	10 002	10 388	9 852	9 621	9 100	9 382	9 079
Marktbilanz								
Verkäufe der Erzeuger	8 918	10 002	10 388	9 852	9 621	9 100	9 382	9 079
Anfangsbestand	6 549	6 971	7 198	7 004	6 591	6 193	5 888	6 120
Endbestand	6 971	6 909	7 004	6 591	6 193	5 888	6 120	6 019
Einfuhr[2)]	12 573	12 802	12 140	12 770	12 685	13 657	13 503	13 968
Ausfuhr	2 356	2 485	2 533	2 538	2 796	3 008	2 962	3 098
Inlandsverwendung über den Markt	**18 713**	**20 381**	**20 189**	**20 497**	**19 908**	**20 054**	**19 691**	**20 050**
Verarbeitung[3)]	70	796	607	600	445	433	541	555
Trinkwein	18 643	19 585	19 582	19 897	19 463	19 621	19 150	19 495
Gesamtbilanz								
Erzeugung	10 727	12 244	9 950	8 980	9 984	8 191	10 107	9 244
Anfangsbestand	12 852	14 600	17 594	16 500	14 770	14 285	12 646	13 163
Endbestand	14 600	16 215	16 500	14 770	14 285	12 646	13 163	12 802
Einfuhr	12 573	12 802	12 140	12 770	12 685	13 657	13 503	13 968
Ausfuhr	2 356	2 485	2 533	2 538	2 796	3 008	2 962	3 098
Inlandsverwendung insgesamt	**19 196**	**20 946**	**20 651**	**20 942**	**20 358**	**20 479**	**20 131**	**20 475**
Verarbeitung[3)]	70	796	607	600	445	433	541	555
Trinkwein[4)]	19 126	20 150	20 044	20 342	19 913	20 046	19 590	19 920
dgl. l je Kopf	23,3	24,5	24,4	24,7	24,1	24,3	23,7	24,2
dar. inländisch	8,3	9,0	10,1	9,7	9,1	8,5	8,3	8,3
Selbstversorgungsgrad in %	*56*	*59*	*48*	*43*	*49*	*40*	*50*	*45*

Anm.: Wein einschl. Schaumwein und Verarbeitungswein; EU-Wirtschaftsjahr: September/August; ab 2000/01 August/Juli. Infolge der Änderung der Zeitspanne wurde der Anfangsbestand (1. Aug. 2000) erhöht.

1) Gemeldete Erzeugung zuzüglich Zuschätzung (1%) für Betriebe mit einer Rebfläche unter 10 Ar. - 2) Einschl. des aus importiertem Traubenmost hergestellten Weins. - 3) Netto-Import von Brenn- und Essigwein; einschl. Mengen, die im Rahmen der Intervention destilliert wurden u. sonstige Weinverarbeitung. - 4) Einschl. Schaumwein. Q u e l l e: BLE, BMELV (425).

313. Erzeugung von Wein

1 000 hl

4090400

Jahrgang	Weißwein (einschl. Jungwein)				Rotwein, Rotling, Roséwein (einschl. Jungwein)				Insgesamt
	Tafelwein	Qualitätswein	Qualitätswein mit Prädikat	zusammen	Tafelwein	Qualitätswein	Qualitätswein mit Prädikat	zusammen	
1991	368	6 886	1 537	8 791	37	1 684	81	1 802	**10 593**
1992	765	6 400	3 802	10 967	27	2 055	300	2 382	**13 349**
1993	226	3 777	3 881	7 884	14	1 618	306	1 938	**9 822**
1994	478	5 568	2 233	8 279	16	1 864	144	2 024	**10 303**
1995	219	5 051	1 283	6 552	18	1 647	61	1 726	**8 278**
1996	171	4 671	1 908	6 749	9	1 693	140	1 842	**8 592**
1997	244	2 954	3 283	6 481	10	1 423	397	1 830	**8 311**
1998	503	5 111	3 223	7 936	26	2 436	222	2 684	**10 620**
1999	1 354	4 648	3 040	9 042	33	2 706	342	3 081	**12 123**
2000	708	3 984	2 127	6 818	69	2 736	227	3 033	**9 852**
2001	359	3 545	2 166	6 071	25	2 539	256	2 820	**8 891**
2002	592	3 314	2 458	6 364	31	3 216	274	3 521	**9 885**
2003	230	1 757	3 410	5 397	18	2 695	841	2 713	**8 110**
2004	526	3 390	2 118	6 034	60	3 912	435	3 973	**10 007**
2005	265	2 711	2 413	5 390	42	3 276	446	3 763	**9 153**
2006	299	3 020	1 989	5 309	64	3 068	475	3 607	**8 916**

Q u e l l e: StBA, BMELV (425).

D

314. Bestände an Wein

1 000 hl

4090500

Erzeugnis	Bestände am 31. Juli						Bestände am 31.7.2006 bei	
	2001	2002	2003	2004	2005	2006	Erzeugern	Handel
Weißwein inländisch	8 631	7 304	6 529	5 428	5 343	4 675	3 196	1 479
Weißwein ausländisch	475	564	482	497	620	640	20	620
zusammen	9 106	7 868	7 011	5 925	5 963	5 316	3 216	2 100
Rotwein inländisch	3 052	2 815	3 412	3 057	3 776	4 076	3 360	716
Rotwein ausländisch	1 154	1 050	989	1 014	928	976	13	963
zusammen[1)]	4 206	3 865	4 400	4 070	4 703	5 052	3 373	1 679
Schaumwein inländisch	956	860	832	713	613	686	133	553
Schaumwein ausländisch	2 024	1 916	1 802	1 780	1 719	1 615	24	1 591
zusammen	2 980	2 777	2 634	2 492	2 332	2 301	157	2 144
Sonstiger Wein inländisch[2)]	137	110	117	54	77	77	30	30
Sonstiger Wein ausländisch[2)]	146	145	116	87	81	81	2	63
zusammen	283	255	233	141	158	125	32	93
Traubenmost	4	5	7	17	7	8	5	3
Insgesamt	**16 579**	**14 770**	**14 286**	**12 646**	**13 164**	**12 802**	**6 783**	**6 019**

Anm.: Ohne Bestände bei selbst kelternden Winzern mit einer Rebfläche unter 10 Ar.

1) Einschließlich Rotling und Roséweinen. - 2) Sonstiger Wein einschl. Perl- und Likörwein. Q u e l l e: StBA, BMELV (425).

XI. Ernährungsgewerbe

V o r b e m e r k u n g e n : Das (produzierende) Ernährungsgewerbe umfasst Ernährungsindustrie und Ernährungshandwerk. Darüber hinaus werden in diesem Abschnitt angesichts der sachlichen Nähe der Ernährungshandel und das Gastgewerbe dargestellt.

Die meisten der folgenden Tabellen beziehen sich auf das (produzierende) E r n ä h r u n g s g e w e r b e .

Die Erhebungen im Verarbeitenden Gewerbe erstrecken sich in der Regel auf sämtliche Betriebe von Unternehmen mit mindestens 20 tätigen Personen. Durch die überwiegend kleineren Betriebs-/Unternehmensgrößen im Ernährungsgewerbe liegt dort bisher bei 10 Wirtschaftszweigen (z. B. bei H. v. Futtermitteln, H. v. Spirituosen und H. v. Malz) die Erfassungsgrenze bei 10 Beschäftigten und mehr. Die niedrigere Erfassungsgrenze ist bei den betreffenden Statistiken jeweils in der Fußnote angegeben.

Einmal jährlich wird die Zahl der Betriebe, die Zahl der Beschäftigten und der Wert des Umsatzes nach Beschäftigtengrößenklassen dargestellt (Tabelle 326).

Insbesondere die Zahl der Betriebe und der Beschäftigten weist in einigen Jahren einen Anstieg gegenüber dem Vorjahr auf, der auf die Erweiterung des Berichtskreises zurückzuführen ist. Damit wird die konjunkturelle Entwicklung überlagert.

Die Umsatzsteuerstatistik wird jährlich durchgeführt. Sie gibt einen Überblick über den Gesamtbereich von Ernährungsgewerbe, Ernährungshandel und Gastgewerbe (Tabellen 316, 334, 344).

Für das E r n ä h r u n g s h a n d w e r k sind Ergebnisse der repräsentativen Handwerksberichterstattung enthalten.

Die sonstigen Daten zum E r n ä h r u n g s h a n d e l und zum G a s t g e w e r b e sind Ergebnisse der Monats- und Jahreserhebungen in diesen Wirtschaftszweigen, für die Stichproben aus dem Unternehmensregister gezogen werden.

315. Kennzahlen des Produzierenden Ernährungsgewerbes

4100100

Jahr	Betriebe (Örtliche Einheiten)	Beschäftigte insgesamt	Beschäftigte darunter Arbeiter	Geleistete Arbeiterstunden[2]	Umsatz[1] insgesamt	Umsatz[1] je Beschäftigten	Umsatz[1] je Arbeiterstunde	Auslandsumsatz	Exportquote
	Zahl	1 000		Mill. Std.	Mill. €	1 000 €	€	Mill. €	%
1995	5 085	524,5	340,1	588,2	113 003	215	192	11 080	*9,8*
2000	6 136	554,1	346,9	584,9	120 392	217	206	14 570	*12,1*
2001	6 035	547,9	344,2	575,8	126 706	231	220	15 652	*12,4*
2002[3]	5 991	537,5	343,7	573,3	126 419	235	221	15 924	*12,6*
2003	5 883	525,3	340,3	838,6	127 270	242	152	16 881	*13,3*
2004	5 985	522,7	341,0	837,5	131 772	252	157	18 486	*14,0*
2005[4]	5 925	521,7	.	828,9	133 488	256	161	19 804	*14,8*
2006[5]	5 868	523,2	.	828,2	138 210	264	167	21 669	*15,7*

Jahr	Lohn- und Gehaltssumme	Lohnkosten je Arbeiterstunde[2]	Energieverbrauch: Kohle	Strom	Gas	Heizöl insgesamt	Heizöl dar. schwer
	Mill. €	€	1000 t SKE[6]	Mill. kWh	Mill. m³ [7]	1 000 t	
1995	12 734	12,38	734	12 228	2 490	1 221	508
2000	13 571	13,09	681	13 684	2 911	871	378
2001	13 655	13,44	677	13 822	2 827	860	392
2002[3]	13 835	13,83	670	14 173	3 055	1 257	246
			Kohle	Strom	Erdgas	Heizöl u. Dieselkraftstoff	Erneuerbare Energien
			1 000 Gigajoule				
2003	13 824	16,48	12 609	58 536	105 097	30 168	1 149
2004	13 836	16,52	14 961	57 839	107 617	29 027	1 130
2005	13 795	16,64	12 507	59 664	107 484	33 496	1 686
2006	13 700	16,54	.	.	.	.	.

Anm.: Ernährungsindustrie und Ernährungshandwerk.

1) Ohne Umsatzsteuer. - 2) Ab 2003 werden die von den Beschäftigten insgesamt (Lohn- u. Gehaltskosten) geleisteten Arbeitsstunden erfasst. - 3) Ab 2002 wurde der Berichtskreis erweitert. - 4) Ab 2005 werden nur noch Beschäftigte insgesamt erfasst. - 5) Ab 2006 wurde das Merkmal "Lohn- u. Gehaltssumme" durch "Entgelte" ersetzt. - 6) Steinkohleeinheiten. - 7) Alle Gasarten werden auf einen oberen Heizwert = 35 169 kJ/m³ umgerechnet.

Q u e l l e: StBA, BMELV (425).

316. Steuerpflichtige und deren Lieferungen und Leistungen im Produzierenden Ernährungsgewerbe

4100200

Wirtschaftszweig (H.v. = Herstellung von)	Steuerpflichtige[1]				Lieferungen u. Leistungen[2]			
	Zahl				Mill. €			
	2002	2003	2004	2005	2002	2003	2004	2005
Schlachten und Fleischverarbeitung	17 037	16 570	16 210	15 720	28 589	29 212	30 772	32 695
Schlachten (ohne Geflügel)	881	902	917	916	5 136	5 562	6 288	7 766
Schlachten von Geflügel	91	94	101	100	1 873	2 036	2 216	2 396
Fleischverarbeitung	16 065	15 574	15 192	14 704	21 580	21 615	22 268	22 533
Fischverarbeitung	272	284	285	291	1 430	1 301	1 503	2 088
Obst- und Gemüseverarbeitung	788	834	858	838	6 981	7 337	7 026	7 076
Verarbeitung von Kartoffeln	93	101	102	94	1 103	1 083	1 010	1 076
H.v. Frucht- und Gemüsesäften	291	287	293	280	2 966	3 260	2 876	2 990
Verarb. v. Obst und Gemüse a.n.g.	404	446	463	464	2 913	2 994	3 139	3 010
H.v. pflanzlichen u. tierischen Ölen u. Fetten	118	124	126	143	8 502	7 201	3 600	3 309
H.v. rohen Ölen und Fetten	69	71	75	91	3 038	1 777	1 940	1 554
H.v. raffinierten Ölen und Fetten	29	34	33	35	981	1 055	1 106	1 244
H.v. Margarine u. ähnl. Nahrungsfetten	20	19	18	17	4 483	4 368	555	510
Milchverarbeitung	730	739	767	731	22 500	23 150	23 387	22 786
Milchverarbeitung (o. H.v. Speiseeis)	466	484	500	448	22 084	22 747	23 004	22 398
H.v. Speiseeis	264	255	267	283	417	403	383	388
Mahl- und Schälmühlen sowie H.v. Stärke und Stärkeerzeugnissen	936	912	910	877	5 705	5 594	6 235	5 666
Mahl- und Schälmühlen	899	875	874	842	4 241	4 070	4 554	4 103
H.v. Stärke und Stärkeerzeugnissen	37	37	36	35	1 464	1 524	1 681	1 563
H.v. Futtermitteln	823	849	829	815	7 158	7 130	7 255	5 344
H.v. Futtermitteln für Nutztiere	570	573	569	556	4 742	4 712	4 848	3 050
H.v. Futtermitteln für sonstige Tiere	253	276	260	259	2 416	2 418	2 407	2 294
Sonstiges Ernährungsgewerbe (o. Getränke)	20 939	20 395	19 975	19 512	50 779	50 142	48 863	50 127
H.v. Backwaren	18 697	18 145	17 707	17 241	14 997	15 139	15 200	15 892
H.v. Dauerbackwaren	395	397	392	394	2 929	2 926	3 015	3 233
Zuckerindustrie	22	23	19	19	3 370	3 306	3 343	3 213
H.v. Süßwaren	356	348	343	352	8 047	8 002	8 506	8 456
H.v. Teigwaren	280	276	262	249	864	886	828	833
Verarbeitung v. Kaffee, Tee, H.v. Kaffee-Ersatz	132	138	142	164	8 494	7 839	6 877	7 242
H.v. Würzen und Soßen	143	158	163	158	1 977	1 949	1 981	4 324
H.v. homogen. und diätetischen Nahrungsmitteln	156	170	203	204	696	504	429	692
H.v. sonst. Nahrungsmitteln (o. Getränke)	758	740	744	731	9 404	9 590	8 683	6 242
Getränkeherstellung darunter	3 327	3 202	3 137	3 078	26 013	26 510	24 888	23 996
H.v. Spirituosen	550	474	489	491	3 945	3 833	3 821	3 431
Alkoholbrennerei	584	571	549	539	266	274	272	284
H.v. Wein aus frischen Trauben	496	474	452	445	1 956	1 702	1 712	1 946
H.v. Apfelwein u. sonst. Fruchtweinen	142	137	146	132	315	356	352	336
H.v. Wermutwein u. sonst. aromatisierten Weinen	38	33	33	30	69	101	90	94
H.v. Bier	1 044	1 032	991	984	11 159	11 396	11 167	10 479
H.v. Malz	52	51	51	51	547	571	576	495
Mineralbrunnen, H.v. Erfrischungsgetränken	421	430	426	406	7 757	8 276	6 898	6 929
Produzierendes Ernährungsgewerbe zusammen	**44 970**	**43 909**	**43 097**	**42 005**	**157 659**	**157 578**	**153 528**	**153 087**
Nachrichtlich: Bergbau und Verarbeitendes Gewerbe insgesamt	288 101	282 219	279 735	278 262	1 546 471	1 558 924	1 573 769	1 656 815

1) Steuerpflichtige mit Lieferungen und Leistungen über 17 500 €. - 2) Umsätze der Unternehmen, ohne Umsatzsteuer.

Q u e l l e: StBA, BMELV (425).

D

317. Fachliche Betriebsteile und Beschäftigte des Produzierenden Ernährungsgewerbes

4100300

Wirtschaftszweig (H.v. = Herstellung von)	Betriebsteile			Beschäftigte		
	2004	2005	2006	2004	2005	2006
	Zahl					
Schlachten und Fleischverarbeitung	1 741	1 713	1 694	101 019	100 602	101 452
Schlachten (ohne Geflügel)	548	544	530	19 503	20 143	19 921
Schlachten von Geflügel	65	65	70	8 054	7 791	8 335
Fleischverarbeitung	1 127	1 104	1 094	73 462	72 668	73 196
Fischverarbeitung[1)]	115	113	109	8 725	8 219	8 162
Obst- und Gemüseverarbeitung[1)]	454	454	445	26 970	26 794	27 109
Verarbeitung von Kartoffeln	66	64	63	6 002	5 990	5 958
H.v. Frucht- und Gemüsesäften	166	163	159	6 499	6 296	6 151
Verarb. v. Obst und Gemüse a.n.g.	222	227	222	14 470	14 508	15 001
H.v. pflanzlichen u. tierischen Ölen u. Fetten	72	69	68	4 495	4 284	4 138
H.v. rohen Ölen und Fetten	26	25	25	1 038	1 030	1 054
H.v. raffinierten Ölen und Fetten	28	27	27	1 245	1 184	1 121
H.v. Margarine u. ähnl. Nahrungsfetten	17	17	16	2 212	2 070	1 963
Milchverarbeitung	283	274	271	37 263	36 234	36 099
Milchverarbeitung (o. H.v. Speiseeis)	260	253	248	32 035	31 199	31 073
H.v. Speiseeis	23	21	22	5 227	5 035	5 025
Mahl- und Schälmühlen sowie H.v. Stärke und Stärkeerzeugnissen	166	169	173	10 250	10 655	11 056
Mahl- und Schälmühlen	129	132	137	7 974	8 268	8 664
H.v. Stärke und Stärkeerzeugnissen	37	37	36	2 276	2 386	2 391
H.v. Futtermitteln[1)]	273	263	257	10 972	10 929	10 927
H.v. Futtermitteln für Nutztiere	204	197	190	6 826	6 740	6 575
H.v. Futtermitteln für sonstige Tiere	69	66	67	4 146	4 189	4 352
Sonstiges Ernährungsgewerbe (o. Getr.)	3 408	3 371	3 326	234 383	236 246	238 034
H.v. Backwaren	2 383	2 370	2 339	136 693	139 530	141 635
H.v. Dauerbackwaren	211	203	188	19 224	19 060	19 155
Zuckerindustrie	38	34	33	6 132	5 963	5 519
H.v. Süßwaren	209	206	209	31 716	30 889	31 022
H.v. Teigwaren	60	61	60	3 180	3 266	3 280
Verarbeitung v. Kaffee, Tee, H.v. Kaffee-Ersatz	66	66	67	6 686	6 855	6 866
H.v. Würzen und Soßen	141	136	132	10 091	10 014	9 982
H.v. homogen. und diätetischen Nahrungsmitteln	25	23	24	3 569	3 302	2 696
H.v. sonst. Nahrungsmitteln (o. Getr.)	276	273	274	17 092	17 367	17 880
Getränkeherstellung	981	976	959	63 848	62 292	61 180
darunter						
H.v. Spirituosen[1)]	92	90	86	3 692	3 586	3 411
Alkoholbrennerei[1)]	10	11	13	273	322	295
H.v. Wein aus frischen Trauben	37	38	38	2 192	2 181	2 267
H.v. Apfelwein u. sonst. Fruchtweinen	38	37	37	379	349	316
H.v. Wermutwein u. sonst. aromatisierten Weinen	3	3	3	172	164	169
H.v. Bier	350	345	338	31 140	30 023	29 008
H.v. Malz[1)]	55	55	52	944	901	833
Mineralbrunnen, H.v. Erfrischungsgetränken[1)]	396	396	392	25 056	24 766	24 881
Produzierendes Ernährungsgewerbe zusammen[2)]	**7 492**	**7 402**	**7 301**	**497 925**	**496 255**	**498 155**
Nachrichtlich:						
Bergbau und Verarbeitendes Gewerbe insgesamt	62 586	61 415	60 082	5 883 396	5 796 624	5 763 124

1) Fachliche Betriebsteile von Unternehmen ab 10 Beschäftigte. - 2) Ernährungsindustrie und Ernährungshandwerk. Fachliche Betriebsteile von Unternehmen mit im Allgemeinen 20 und mehr Beschäftigten.

Q u e l l e: StBA, BMELV (425).

318. Umsatz und Exportquote der fachlichen Betriebsteile des Produzierenden Ernährungsgewerbes

4100400

Wirtschaftszweig (H.v. = Herstellung von)	Umsatz[1] insgesamt 2005	Umsatz[1] insgesamt 2006	Umsatz[1] dar. Auslandsumsatz 2005	Umsatz[1] dar. Auslandsumsatz 2006	Exportquote 2005	Exportquote 2006
	Mill. €				%	
Schlachten und Fleischverarbeitung	25 279,6	27 951,2	2 951,3	3 505,7	*11,7*	*12,5*
Schlachten (ohne Geflügel)	9 676,6	10 512,2	1 616,2	1 842,2	*16,7*	*17,5*
Schlachten von Geflügel	1 843,3	1 956,2	69,8	97,6	*3,8*	*5,0*
Fleischverarbeitung	13 759,7	15 482,8	1 265,3	1 566,0	*9,2*	*10,1*
Fischverarbeitung[2]	1 772,9	1 920,2	336,1	393,8	*19,0*	*20,5*
Obst- und Gemüseverarbeitung[2]	6 882,6	7 130,5	1 282,0	1 326,7	*18,6*	*18,6*
Verarbeitung von Kartoffeln	974,5	1 069,1	141,1	167,1	*14,5*	*15,6*
H.v. Frucht- und Gemüsesäften	2 254,8	2 361,6	557,0	564,1	*24,7*	*23,9*
Verarb. v. Obst und Gemüse a.n.g.	3 653,4	3 699,9	583,9	595,6	*16,0*	*16,1*
H.v. pflanzlichen u. tierischen Ölen u. Fetten	3 899,8	4 193,9	1 175,1	1 211,5	*30,1*	*28,9*
H.v. rohen Ölen und Fetten	1 624,8	1 719,0	631,5	661,6	*38,9*	*38,5*
H.v. raffinierten Ölen und Fetten	1 597,0	1 786,7	505,4	512,2	*31,6*	*28,7*
H.v. Margarine u. ähnl. Nahrungsfetten	678,0	688,3	38,1	37,7	*5,6*	*5,5*
Milchverarbeitung	18 402,1	18 598,1	3 842,4	3 975,3	*20,9*	*21,4*
Milchverarbeitung (o. H.v. Speiseeis)	17 220,2	17 533,9	3 581,9	3 747,8	*20,8*	*21,4*
H.v. Speiseeis	1 181,9	1 064,2	260,6	227,5	*22,0*	*21,4*
Mahl- und Schälmühlen sowie H.v. Stärke und Stärkeerzeugnissen	3 597,5	3 848,5	915,4	1 009,8	*25,4*	*26,2*
Mahl- und Schälmühlen	2 555,1	2 779,7	387,4	473,3	*15,2*	*17,0*
H.v. Stärke und Stärkeerzeugnissen	1 042,4	1 068,8	528,0	536,5	*50,7*	*50,2*
H.v. Futtermitteln[2]	4 361,1	4 580,8	654,7	692,6	*15,0*	*15,1*
H.v. Futtermitteln für Nutztiere	2 936,8	3 158,3	238,0	260,9	*8,1*	*8,3*
H.v. Futtermitteln für sonstige Tiere	1 424,3	1 422,6	416,7	431,7	*29,3*	*30,3*
Sonstiges Ernährungsgewerbe (o. Getr.)	36 929,0	36 798,6	5 852,8	6 448,3	*15,8*	*17,5*
H.v. Backwaren	10 406,0	10 682,5	343,1	409,6	*3,3*	*3,8*
H.v. Dauerbackwaren	3 478,0	3 530,5	589,9	753,8	*17,0*	*21,4*
Zuckerindustrie	3 078,1	2 871,3	756,1	625,2	*24,6*	*21,8*
H.v. Süßwaren	7 744,6	7 522,3	1 689,3	2 057,2	*21,8*	*27,3*
H.v. Teigwaren	709,9	700,4	63,1	67,3	*8,9*	*9,6*
Verarbeitung v. Kaffee, Tee, H.v. Kaffee-Ersatz	3 879,9	3 520,4	758,5	786,0	*19,6*	*22,3*
H.v. Würzen und Soßen	2 682,4	2 834,7	333,9	369,9	*12,4*	*13,0*
H.v. homogen. und diätetischen Nahrungsmitteln	760,7	782,7	243,9	241,7	*32,1*	*30,9*
H.v. sonst. Nahrungsmitteln (o. Getr.)	4 189,5	4 353,8	1 074,8	1 137,7	*25,7*	*26,1*
Getränkeherstellung	17 914,8	18 434,7	1 375,8	1 421,0	*7,7*	*7,7*
darunter						
H.v. Spirituosen[2]	2 574,1	2 630,4	200,0	245,3	*7,8*	*9,3*
Alkoholbrennerei[2]	186,1	178,4	62,8	50,6	*33,7*	*28,4*
H.v. Wein aus frischen Trauben	1 007,4	1 093,2	93,2	135,9	*9,2*	*12,4*
H.v. Bier	7 256,6	7 322,9	526,5	488,3	*7,3*	*6,7*
H.v. Malz[2]	475,5	441,7	122,3	95,8	*25,7*	*21,7*
Mineralbrunnen, H.v. Erfrischungsgetränken[2]	6 254,1	6 614,0	364,6	398,2	*5,8*	*6,0*
Produzierendes Ernährungsgewerbe zusammen[3]	**119 039,5**	**123 456,7**	**18 385,6**	**19 984,8**	***15,4***	***16,2***
Nachrichtlich:						
Bergbau und Verarbeitendes Gewerbe insgesamt (Mrd. €)	1 277,1	1 397,5	528,0	599,9	*41,3*	*42,9*

1) Ohne Umsatzsteuer. - 2) Fachliche Betriebsteile von Unternehmen ab 10 Beschäftigte. - 3) Ernährungsindustrie und Ernährungshandwerk. Fachliche Betriebsteile von Unternehmen mit im allgemeinen 20 und mehr Beschäftigten.

Q u e l l e: StBA, BMELV (425).

D

319. Zahl der Betriebe des Produzierenden Ernährungsgewerbes

4100500

Wirtschaftszweig (H.v . = Herstellung von)	Betriebe (Örtliche Einheiten)						
	2000	2001	2002[1)]	2003	2004	2005	2006
Schlachten und Fleischverarbeitung	1 363	1 317	1 288	1 269	1 310	1 285	1 279
Schlachten (ohne Geflügel)	232	223	227	227	226	224	214
Schlachten von Geflügel	48	47	51	50	47	47	51
Fleischverarbeitung	1 084	1 047	1 010	992	1 037	1 014	1 014
Fischverarbeitung[2)]	99	101	100	94	88	87	85
Obst- und Gemüseverarbeitung[2)]	322	321	326	326	321	316	306
Verarbeitung von Kartoffeln	52	51	49	49	49	48	48
H.v. Frucht- und Gemüsesäften	116	122	124	120	116	111	107
Verarb. v. Obst und Gemüse a.n.g.	154	149	154	157	156	157	151
H.v. pflanzlichen u. tierischen Ölen u. Fetten	34	33	33	34	35	35	34
H.v. rohen Ölen und Fetten	10	11	11	12	13	13	13
H.v. raffinierten Ölen und Fetten	10	9	10	10	10	11	10
H.v. Margarine u. ähnl. Nahrungsfetten	14	13	12	12	12	11	11
Milchverarbeitung	286	272	263	261	253	246	244
Milchverarbeitung (o. H.v. Speiseeis)	273	260	249	247	240	233	231
H.v. Speiseeis	13	13	14	13	13	13	13
Mahl- u. Schälmühlen sowie H.v. Stärke und Stärkeerzeugnissen	108	107	109	109	109	111	115
Mahl- und Schälmühlen	88	87	91	90	89	91	95
H.v. Stärke und Stärkeerzeugnissen	20	20	18	19	20	20	20
H.v. Futtermitteln[2)]	206	208	219	217	220	214	209
H.v. Futtermitteln für Nutztiere	167	171	175	179	177	174	167
H.v. Futtermitteln für sonstige Tiere	39	37	43	38	43	40	42
Sonstiges Ernährungsgewerbe (o. Getränke)	2 948	2 916	2 909	2 848	2 943	2 928	2 898
H.v. Backwaren	2 384	2 341	2 318	2 261	2 366	2 354	2 323
H.v. Dauerbackwaren	105	102	105	108	105	102	101
Zuckerindustrie	38	38	36	35	32	31	30
H.v. Süßwaren	150	154	159	158	153	152	152
H.v. Teigwaren	32	31	34	30	31	32	32
Verarbeitung v. Kaffee, Tee, H.v. Kaffee-Ersatz	44	44	47	48	52	53	53
H.v. Würzen und Soßen	73	78	78	74	72	68	71
H.v. homogen. u. diätetischen Nahrungsmitteln	14	16	18	18	17	16	16
H.v. sonst. Nahrungsmitteln (o. Getränke)	109	111	115	116	116	120	121
Getränkeherstellung darunter	772	761	744	726	706	703	696
H.v. Spirituosen[2)]	91	86	89	86	83	82	78
H.v. Wein aus frischen Trauben	32	34	33	34	33	33	33
H.v. Bier	367	356	343	332	320	315	310
H.v. Malz[2)]	38	40	41	40	40	40	39
Mineralbrunnen, H.v. Erfrischungsgetränken[2)]	229	230	223	220	217	219	221
Produzierendes Ernährungsgewerbe zusammen	**6 136**	**6 035**	**5 991**	**5 883**	**5 985**	**5 925**	**5 868**
Nachrichtlich: Bergbau und Verarbeitendes Gewerbe insgesamt	48 914	49 116	49 960	48 416	47 973	47 281	46 439

1) Ab 2002 wurde der Berichtskreis erweitert. - 2) Betriebe (Örtliche Einheiten) von Unternehmen ab 10 Beschäftigte.

Q u e l l e: StBA, BMELV (425).

320. Beschäftigte der Betriebe des Produzierenden Ernährungsgewerbes

4100600

Wirtschaftszweig (H.v . = Herstellung von)	2000	2001	2002[1)]	2003	2004	2005	2006
Schlachten und Fleischverarbeitung	112 627	106 174	106 605	105 940	106 742	107 456	108 587
Schlachten (ohne Geflügel)	17 729	16 072	16 944	16 831	16 680	16 603	16 683
Schlachten von Geflügel	7 787	8 296	8 380	8 396	8 397	8 234	8 674
Fleischverarbeitung	87 111	81 805	81 282	80 713	81 665	82 619	83 230
Fischverarbeitung[2)]	10 630	11 053	10 302	9 249	9 004	8 539	8 523
Obst- und Gemüseverarbeitung[2)]	28 260	28 235	29 144	28 798	29 326	28 257	28 045
Verarbeitung von Kartoffeln	6 165	6 162	5 994	5 925	6 370	6 421	6 411
H.v. Frucht- und Gemüsesäften	7 066	7 333	7 599	7 498	7 462	7 248	6 949
Verarb. v. Obst und Gemüse a.n.g.	15 029	14 740	15 550	15 375	15 494	14 589	14 685
H.v. pflanzlichen u. tierischen Ölen u. Fetten	4 971	4 897	4 982	4 846	4 647	4 438	4 235
H.v. rohen Ölen und Fetten	989	1 079	1 233	1 209	1 166	1 158	1 172
H.v. raffinierten Ölen und Fetten	972	970	991	977	971	1 027	969
H.v. Margarine u. ähnl. Nahrungsfetten	3 010	2 849	2 758	2 660	2 511	2 254	2 093
Milchverarbeitung	41 123	38 816	38 261	39 683	38 792	37 289	37 217
Milchverarbeitung (o. H.v. Speiseeis)	36 578	34 627	33 974	34 238	33 647	32 344	32 195
H.v. Speiseeis	4 545	4 190	4 287	5 445	5 145	4 945	5 023
Mahl- u. Schälmühlen sowie H.v. Stärke und Stärkeerzeugnissen	10 356	10 670	11 276	11 326	10 598	10 988	11 491
Mahl- und Schälmühlen	7 781	8 166	8 822	8 831	8 143	8 392	8 934
H.v. Stärke und Stärkeerzeugnissen	2 575	2 503	2 455	2 495	2 454	2 596	2 558
H.v. Futtermitteln[2)]	12 120	12 140	11 982	11 698	11 703	11 712	11 709
H.v. Futtermitteln für Nutztiere	7 367	7 420	7 338	7 548	7 471	7 431	7 281
H.v. Futtermitteln für sonstige Tiere	4 753	4 720	4 644	4 150	4 232	4 281	4 427
Sonstiges Ernährungsgewerbe (o. Getränke)	262 911	266 001	256 437	246 820	245 714	248 236	249 875
H.v. Backwaren	163 813	164 525	154 338	143 960	144 918	148 572	151 047
H.v. Dauerbackwaren	19 888	19 946	19 839	20 244	18 623	17 955	18 206
Zuckerindustrie	6 677	6 577	6 415	6 345	6 098	5 939	5 482
H.v. Süßwaren	30 738	31 955	32 530	33 185	32 347	31 688	31 198
H.v. Teigwaren	2 447	2 394	2 425	2 377	2 585	2 698	2 775
Verarbeitung v. Kaffee, Tee, H.v. Kaffee-Ersatz	6 255	6 384	6 601	6 792	7 612	7 809	7 842
H.v. Würzen und Soßen	14 587	15 132	14 991	14 314	13 846	13 382	13 242
H.v. homogen. u. diätetischen Nahrungsmitteln	3 652	3 773	3 943	3 933	3 670	3 962	3 757
H.v. sonst. Nahrungsmitteln (o. Getränke)	14 854	15 316	15 355	15 669	16 014	16 231	16 328
Getränkeherstellung	71 118	69 870	68 509	66 924	66 190	64 812	63 537
darunter							
H.v. Spirituosen[2)]	4 419	4 018	4 094	3 973	3 848	3 712	3 515
H.v. Wein aus frischen Trauben	2 268	2 377	2 273	2 328	2 182	2 156	2 242
H.v. Bier	37 592	36 636	35 414	34 421	33 400	32 466	31 121
H.v. Malz[2)]	903	950	929	885	879	831	763
Mineralbrunnen, H.v. Erfrischungsgetränken[2)]	25 103	25 090	24 817	24 395	24 969	24 704	24 917
Produzierendes Ernährungsgewerbe zusammen	**554 115**	**547 855**	**537 496**	**525 282**	**522 715**	**521 727**	**523 219**
Nachrichtlich:							
Bergbau und Verarbeitendes Gewerbe insgesamt	6 374 753	6 392 746	6 294 988	6 132 769	6 015 287	5 927 739	5 893 428

1) Ab 2002 wurde der Berichtskreis erweitert. - 2) Betriebe (Örtliche Einheiten) von Unternehmen ab 10 Beschäftigte.

Q u e l l e: StBA, BMELV (425).

D

321. Arbeitsstunden sowie Lohn- und Gehaltssumme je Arbeitsstunde im Produzierenden Ernährungsgewerbe

4100700

Wirtschaftszweig (H.v. = Herstellung von)	Geleistete Arbeitsstunden			Lohn- und Gehaltssumme[1] je Arbeitsstunde		
	2004	2005	2006	2004	2005	2006
	1 000 Stunden			€		
Schlachten und Fleischverarbeitung	175 342	175 638	177 915	13,48	13,51	13,42
Schlachten (ohne Geflügel)	29 279	28 953	29 363	14,82	14,49	13,92
Schlachten von Geflügel	14 094	13 657	14 308	12,68	12,48	12,37
Fleischverarbeitung	131 969	133 028	134 244	13,27	13,40	13,42
Fischverarbeitung[2]	14 946	13 785	14 060	14,84	15,00	13,95
Obst- und Gemüseverarbeitung[2]	48 553	46 801	46 546	16,87	17,13	16,82
Verarbeitung von Kartoffeln	10 545	10 601	10 609	15,38	15,85	15,94
H.v. Frucht- und Gemüsesäften	12 484	12 140	11 752	18,27	18,45	18,18
Verarb. v. Obst und Gemüse a.n.g.	25 524	24 060	24 185	16,81	17,02	16,55
H.v. pflanzlichen u. tierischen Ölen u. Fetten	7 934	7 619	7 322	24,98	25,03	24,06
H.v. rohen Ölen und Fetten	2 053	2 015	2 068	24,74	27,07	25,58
H.v. raffinierten Ölen und Fetten	1 789	1 892	1 812	24,52	24,64	24,82
H.v. Margarine u. ähnl. Nahrungsfetten	4 092	3 712	3 442	25,30	24,12	22,75
Milchverarbeitung	62 893	60 456	60 275	20,38	20,71	21,02
Milchverarbeitung (o. H.v. Speiseeis)	55 195	53 030	52 894	20,27	20,64	20,86
H.v. Speiseeis	7 698	7 426	7 381	21,12	21,16	22,18
Mahl- und Schälmühlen sowie H.v. Stärke und Stärkeerzeugnissen	18 638	19 062	19 744	20,15	20,46	20,07
Mahl- und Schälmühlen	14 476	14 801	15 597	18,61	18,71	18,50
H.v. Stärke und Stärkeerzeugnissen	4 162	4 261	4 147	25,49	26,54	25,96
H.v. Futtermitteln[2]	20 480	20 308	20 262	19,88	20,02	20,70
H.v. Futtermitteln für Nutztiere	13 313	13 157	12 870	17,25	17,59	17,74
H.v. Futtermitteln für sonstige Tiere	7 167	7 151	7 392	24,77	24,50	25,85
Sonstiges Ernährungsgewerbe (o. Getr.)	379 031	378 285	377 769	15,27	15,42	15,32
H.v. Backwaren	217 911	220 598	222 544	11,64	11,65	11,68
H.v. Dauerbackwaren	28 879	27 466	28 019	15,71	16,46	16,48
Zuckerindustrie	9 632	9 110	8 314	28,08	29,77	30,73
H.v. Süßwaren	51 610	50 360	48 955	18,55	18,90	18,31
H.v. Teigwaren	4 120	4 218	4 298	16,88	17,15	16,90
Verarbeitung v. Kaffee, Tee, H.v. Kaffee-Ersatz	12 398	12 609	12 643	21,92	22,01	21,98
H.v. Würzen und Soßen	22 885	22 003	21 405	22,72	22,93	22,46
H.v. homogen. und diätetischen Nahrungsmitteln	6 247	6 540	6 092	20,59	21,88	21,83
H.v. sonst. Nahrungsmitteln (o. Getr.)	25 349	25 381	25 499	22,83	23,27	23,95
Getränkeherstellung darunter	109 678	106 913	104 329	21,72	21,89	21,93
H.v. Spirituosen[2]	5 926	5 671	5 401	18,27	18,70	18,28
H.v. Wein aus frischen Trauben	3 575	3 479	3 692	19,59	20,03	19,47
H.v. Bier	54 313	52 517	49 749	23,36	23,87	24,20
H.v. Malz[2]	1 458	1 364	1 264	20,57	20,90	20,97
Mineralbrunnen, H.v. Erfrischungsgetränken[2]	42 853	42 314	42 586	20,37	20,06	20,00
Produzierendes Ernährungsgewerbe zusammen	**837 495**	**828 867**	**828 222**	**16,52**	**16,64**	**16,54**
Nachrichtlich: Bergbau und Verarbeitendes Gewerbe insgesamt	9 322 086	9 184 462	9 204 815	24,24	24,61	24,99

1) Ab 2006 wurde das Merkmal "Lohn- u. Gehaltsumme durch "Entgelte" ersetzt. - 2) Betriebe (Örtliche Einheiten) von Unternehmen ab 10 Beschäftigte.

Q u e l l e: StBA, BMELV (425).

322. Lohn- und Gehaltssumme sowie -quote der Betriebe des Produzierenden Ernährungsgewerbes

4100800

Wirtschaftszweig (H.v. = Herstellung von)	Lohn- und Gehaltssumme[1] insgesamt			Lohn- und Gehaltsquote[2]		
	2004	2005	2006	2004	2005	2006
	Mill. €			%		
Schlachten und Fleischverarbeitung	2 363,4	2 373,0	2 386,8	*9,0*	*8,5*	*7,8*
Schlachten (ohne Geflügel)	434,0	419,4	408,7	*4,7*	*4,3*	*4,0*
Schlachten von Geflügel	178,8	170,5	177,0	*7,4*	*6,9*	*6,8*
Fleischverarbeitung	1 750,6	1 783,1	1 801,0	*11,9*	*11,3*	*10,2*
Fischverarbeitung[3]	221,8	206,8	196,1	*12,8*	*11,1*	*9,6*
Obst- und Gemüseverarbeitung[3]	819,3	801,6	783,1	*10,2*	*10,2*	*9,5*
Verarbeitung von Kartoffeln	162,1	168,1	169,2	*15,0*	*14,5*	*13,0*
H.v. Frucht- und Gemüsesäften	228,1	224,0	213,6	*7,4*	*7,6*	*7,1*
Verarb. v. Obst und Gemüse a.n.g.	429,0	409,5	400,3	*11,1*	*10,9*	*10,2*
H.v. pflanzlichen u. tierischen Ölen u. Fetten	198,2	190,7	176,2	*4,3*	*4,1*	*3,3*
H.v. rohen Ölen und Fetten	50,8	54,6	52,9	*2,0*	*2,2*	*1,8*
H.v. raffinierten Ölen und Fetten	43,9	46,6	45,0	*3,7*	*3,5*	*2,7*
H.v. Margarine u. ähnl. Nahrungsfetten	103,5	89,5	78,3	*11,5*	*10,9*	*9,3*
Milchverarbeitung	1 281,6	1 251,9	1 266,9	*5,8*	*5,8*	*5,7*
Milchverarbeitung (o. H.v. Speiseeis)	1 119,0	1 094,8	1 103,2	*5,5*	*5,3*	*5,3*
H.v. Speiseeis	162,6	157,1	163,7	*8,8*	*12,7*	*14,2*
Mahl- und Schälmühlen sowie H.v. Stärke und Stärkeerzeugnissen	375,5	390,0	396,2	*8,5*	*9,2*	*8,7*
Mahl- und Schälmühlen	269,4	276,9	288,5	*8,7*	*9,6*	*9,3*
H.v. Stärke und Stärkeerzeugnissen	106,1	113,1	107,7	*8,1*	*8,2*	*7,5*
H.v. Futtermitteln[3]	407,2	406,6	419,4	*7,3*	*7,6*	*7,4*
H.v. Futtermitteln für Nutztiere	229,7	231,4	228,3	*6,5*	*7,1*	*6,4*
H.v. Futtermitteln für sonstige Tiere	177,5	175,2	191,1	*8,7*	*8,3*	*9,1*
Sonstiges Ernährungsgewerbe (o. Getr.)	5 786,2	5 833,7	5 788,3	*14,7*	*14,5*	*14,6*
H.v. Backwaren	2 536,1	2 570,3	2 599,8	*23,7*	*23,0*	*22,8*
H.v. Dauerbackwaren	453,7	452,2	461,7	*13,2*	*12,8*	*13,0*
Zuckerindustrie	270,5	271,2	255,5	*8,3*	*8,3*	*8,4*
H.v. Süßwaren	957,4	951,9	896,2	*10,6*	*10,9*	*11,1*
H.v. Teigwaren	69,6	72,3	72,6	*12,6*	*12,9*	*13,0*
Verarbeitung v. Kaffee, Tee, H.v. Kaffee-Ersatz	271,7	277,5	277,9	*6,6*	*6,4*	*7,0*
H.v. Würzen und Soßen	519,9	504,5	480,9	*13,4*	*12,5*	*11,4*
H.v. homogen. und diätetischen Nahrungsmitteln	128,6	143,1	133,0	*14,0*	*15,6*	*12,1*
H.v. sonst. Nahrungsmitteln (o. Getr.)	578,8	590,6	610,6	*16,2*	*16,3*	*16,4*
Getränkeherstellung	2 382,6	2 340,4	2 287,6	*12,3*	*12,0*	*11,5*
darunter						
H.v. Spirituosen[3]	108,3	106,0	98,7	*3,5*	*3,3*	*3,0*
H.v. Wein aus frischen Trauben	70,1	69,7	71,9	*6,8*	*6,6*	*6,5*
H.v. Bier	1 268,8	1 253,6	1 203,9	*15,1*	*15,3*	*15,0*
H.v. Malz[3]	30,0	28,5	26,5	*5,9*	*6,6*	*6,7*
Mineralbrunnen, H.v. Erfrischungsgetränken[3]	873,0	849,0	851,6	*14,5*	*13,9*	*12,9*
Produzierendes Ernährungsgewerbe zusammen	**13 835,7**	**13 794,6**	**13 700,5**	***10,5***	***10,3***	***9,9***
Nachrichtlich:						
Bergbau und Verarbeitendes Gewerbe insgesamt	225 997,8	226 059,8	229 988,1	*15,9*	*15,2*	*14,5*

1) Ab 2006 wurde das Merkmal "Lohn- u. Gehaltssumme durch "Entgelte" ersetzt. - 2) Anteil der Lohn- und Gehaltssumme am Gesamtumsatz. - 3) Betriebe (Örtliche Einheiten) von Unternehmen ab 10 Beschäftigte Q u e l l e: StBA, BMELV (425).

D

323. Umsatz der Betriebe des Produzierenden Ernährungsgewerbes

4100900

Wirtschaftszweig[1] (H.v. = Herstellung von)	Insgesamt					
	2001	2002	2003	2004	2005	2006
	Mill. €[2]					
Schlachten u. Fleischverarbeitung	23 265,0	23 132,6	23 447,7	26 335,1	28 051,8	30 578,9
Schlachten (ohne Geflügel)	7 906,5	7 948,7	8 020,2	9 177,9	9 810,0	10 262,8
Schlachten von Geflügel	2 313,9	2 219,0	2 367,4	2 408,2	2 484,5	2 585,6
Fleischverarbeitung	13 044,6	12 964,9	13 060,2	14 748,9	15 757,3	17 730,6
Fischverarbeitung[3]	2 029,7	1 951,9	1 741,9	1 726,5	1 862,4	2 038,8
Obst- und Gemüseverarbeitung[3]	7 604,7	7 559,5	8 109,3	8 036,3	7 881,8	8 209,6
Verarbeitung von Kartoffeln	1 008,5	1 010,0	1 016,8	1 082,3	1 161,4	1 297,4
H.v. Frucht- und Gemüsesäften	2 820,2	2 867,5	3 305,2	3 077,7	2 951,1	2 993,3
Verarb. v. Obst und Gemüse a.n.g.	3 775,9	3 682,0	3 787,3	3 876,3	3 769,2	3 918,9
H.v. pflanzlichen u. tierischen Ölen u. Fetten	4 662,2	4 841,6	4 747,7	4 633,7	4 647,9	5 398,4
H.v. rohen Ölen und Fetten	2 451,4	2 612,3	2 472,3	2 555,1	2 496,0	2 870,4
H.v. raffinierten Ölen und Fetten	1 006,9	1 143,6	1 139,1	1 176,9	1 327,3	1 687,9
H.v. Margarine u. ähnl. Nahrungsfetten	1 203,9	1 085,7	1 136,3	901,7	824,6	840,0
Milchverarbeitung	22 046,2	20 411,5	21 853,1	22 160,2	21 755,4	22 145,5
Milchverarbeitung (o. H.v. Speiseeis)	21 045,8	19 372,3	20 556,8	20 304,9	20 519,2	20 991,7
H.v. Speiseeis	1 000,4	1 039,2	1 296,2	1 855,3	1 236,1	1 153,7
Mahl- u. Schälmühlen sowie H.v. Stärke u. Stärkeerzeugnissen	3 792,4	4 132,3	4 138,4	4 413,1	4 248,5	4 544,3
Mahl- und Schälmühlen	2 634,1	2 942,9	2 958,8	3 100,4	2 876,6	3 108,0
H.v. Stärke u. Stärkeerzeugnissen	1 158,3	1 189,4	1 179,6	1 312,7	1 371,9	1 436,3
H.v. Futtermitteln[3]	5 733,1	6 080,8	5 326,3	5 573,7	5 380,1	5 673,2
H.v. Futtermitteln für Nutztiere	3 248,2	3 287,7	3 309,8	3 523,2	3 276,3	3 565,0
H.v. Futtermitteln für sonstige Tiere	2 484,8	2 793,1	2 016,5	2 050,6	2 106,8	2 108,2
Sonstiges Ernährungsgewerbe (o. Getr.)	37 026,8	37 349,6	37 571,4	39 470,1	40 201,2	39 674,8
H.v. Backwaren	9 999,1	10 016,4	10 128,2	10 710,5	11 180,2	11 413,9
H.v. Dauerbackwaren	3 085,2	3 424,8	3 468,3	3 440,4	3 523,8	3 561,2
Zuckerindustrie	3 469,2	3 271,4	3 116,6	3 240,8	3 287,2	3 057,3
H.v. Süßwaren	7 848,0	7 866,1	8 121,7	9 012,3	8 761,8	8 092,8
H.v. Teigwaren	486,3	519,9	533,1	553,5	560,8	560,1
Verarb. v. Kaffee, Tee, H.v. Kaffee-Ersatz	3 870,8	3 894,9	3 781,2	4 129,8	4 310,1	3 974,9
H.v. Würzen und Soßen	3 884,8	4 038,2	3 880,0	3 880,9	4 038,0	4 207,1
H.v. homogen. u. diätet. Nahrungsmitteln	946,8	953,7	944,1	920,1	914,5	1 095,2
H.v. sonst. Nahrungsmitteln (o. Getr.)	3 436,5	3 364,3	3 598,3	3 581,6	3 624,8	3 712,3
Getränkeherstellung	20 546,3	20 959,2	20 333,9	19 423,3	19 459,3	19 946,1
darunter						
H.v. Spirituosen[3]	3 050,1	3 013,8	3 100,0	3 109,1	3 217,5	3 281,9
H.v. Wein aus frischen Trauben	1 299,0	1 229,7	1 060,4	1 035,2	1 059,2	1 097,7
H.v. Bier	9 227,6	9 325,9	9 021,8	8 396,2	8 200,1	8 021,7
H.v. Malz[3]	499,0	534,7	514,4	506,6	432,4	398,0
Mineralbrunnen, H.v. Erfrischungsgetränken[3]	6 288,1	6 523,8	6 293,1	6 037,7	6 097,8	6 577,5
Produzierendes Ernährungsgewerbe zusammen	**126 706,3**	**126 419,0**	**127 269,7**	**131 771,9**	**133 488,3**	**138 209,6**
Nachrichtlich:						
Bergbau und Verarbeitendes Gewerbe insgesamt	1 346 352,2	1 340 399,0	1 348 121,6	1 423 368,8	1 488 377,5	1 588 546,1

1) Ab 2002 wurde der Berichtskreis erweitert. - 2) Ohne Umsatzsteuer. - 3) Betriebe (Örtliche Einheiten) von Unternehmen ab 10 Beschäftigte.

Q u e l l e: StBA, BMELV (425).

324. Inlands-, Auslandsumsatz und Exportquote der Betriebe des Produzierenden Ernährungsgewerbes

4101000

Wirtschaftszweig (H.v. = Herstellung von)	Inlandsumsatz[1)]		Auslandsumsatz[1)]		Exportquote[2)]	
	2005	2006	2005	2006	2005	2006
	Mill. €				%	
Schlachten und Fleischverarbeitung	25 030,4	27 016,6	3 021,4	3 562,3	*10,8*	*11,6*
Schlachten (ohne Geflügel)	8 185,8	8 444,8	1 624,2	1 818,0	*16,6*	*17,7*
Schlachten von Geflügel	2 414,0	2 487,5	70,5	98,1	*2,8*	*3,8*
Fleischverarbeitung	14 430,6	16 084,3	1 326,8	1 646,2	*8,4*	*9,3*
Fischverarbeitung[3)]	1 524,8	1 643,7	337,5	395,1	*18,1*	*19,4*
Obst- und Gemüseverarbeitung[3)]	6 518,6	6 766,9	1 363,2	1 442,7	*17,3*	*17,6*
Verarbeitung von Kartoffeln	1 012,2	1 120,5	149,2	176,9	*12,8*	*13,6*
H.v. Frucht- und Gemüsesäften	2 292,8	2 313,6	658,3	679,8	*22,3*	*22,7*
Verarb. v. Obst und Gemüse a.n.g.	3 213,5	3 332,8	555,7	586,1	*14,7*	*15,0*
H.v. pflanzlichen u. tierischen Ölen u. Fetten	3 396,7	4 017,9	1 251,2	1 380,5	*26,9*	*25,6*
H.v. rohen Ölen und Fetten	1 719,1	2 049,7	776,9	820,7	*31,1*	*28,6*
H.v. raffinierten Ölen und Fetten	893,9	1 167,2	433,4	520,7	*32,7*	*30,8*
H.v. Margarine u. ähnl. Nahrungsfetten	783,7	800,9	40,9	39,1	*5,0*	*4,7*
Milchverarbeitung	17 333,1	17 533,5	4 422,3	4 612,0	*20,3*	*20,8*
Milchverarbeitung (o. H.v. Speiseeis)	16 338,4	16 589,9	4 180,9	4 401,8	*20,4*	*21,0*
H.v. Speiseeis	994,7	943,6	241,4	210,2	*19,5*	*18,2*
Mahl- u. Schälmühlen sowie H.v. Stärke und Stärkeerzeugnissen	3 154,1	3 351,1	1 094,4	1 193,2	*25,8*	*26,3*
Mahl- und Schälmühlen	2 426,9	2 564,9	449,7	543,1	*15,6*	*17,5*
H.v. Stärke u. Stärkeerzeugnissen	727,2	786,3	644,7	650,1	*47,0*	*45,3*
H.v. Futtermitteln[3)]	4 630,4	4 849,9	749,7	823,3	*13,9*	*14,5*
H.v. Futtermitteln für Nutztiere	3 040,7	3 288,4	235,6	276,6	*7,2*	*7,8*
H.v. Futtermitteln für sonstige Tiere	1 592,7	1 561,5	514,1	546,7	*24,4*	*25,9*
Sonstiges Ernährungsgewerbe (o. Getr.)	34 010,8	32 918,4	6 190,4	6 756,4	*15,4*	*17,0*
H.v. Backwaren	10 818,3	10 979,4	361,9	434,5	*3,2*	*3,8*
H.v. Dauerbackwaren	3 080,9	3 050,3	443,0	510,9	*12,6*	*14,3*
Zuckerindustrie	2 529,9	2 433,9	757,2	623,4	*23,0*	*20,4*
H.v. Süßwaren	6 900,9	5 913,6	1 860,9	2 179,2	*21,2*	*26,9*
H.v. Teigwaren	500,9	496,6	59,9	63,5	*10,7*	*11,3*
Verarb. v. Kaffee, Tee, H.v. Kaffee-Ersatz	3 350,8	2 995,9	959,3	979,0	*22,3*	*24,6*
H.v. Würzen und Soßen	3 487,5	3 615,5	550,5	591,6	*13,6*	*14,1*
H.v. homogen. u. diätet. Nahrungsmitteln	614,5	705,1	300,0	390,1	*32,8*	*35,6*
H.v. sonst. Nahrungsmitteln (o. Getr.)	2 727,0	2 728,1	897,8	984,2	*24,8*	*26,5*
Getränkeherstellung darunter	18 085,6	18 442,9	1 373,7	1 503,3	*7,1*	*7,5*
H.v. Spirituosen[3)]	2 997,2	3 007,5	220,3	274,4	*6,8*	*8,4*
H.v. Wein aus frischen Trauben	969,9	979,2	89,3	118,4	*8,4*	*10,8*
H.v. Bier	7 645,9	7 506,2	554,2	515,5	*6,8*	*6,4*
H.v. Malz[3)]	313,7	308,1	118,7	89,9	*27,4*	*22,6*
Mineralbrunnen, H.v. Erfrischungsgetränken[3)]	5 831,5	6 260,8	266,3	316,7	*4,4*	*4,8*
Produzierendes Ernährungsgewerbe zusammen	**113 684,5**	**116 540,9**	**19 803,8**	**21 668,8**	***14,8***	***15,7***
Nachrichtlich: Bergbau und Verarbeitendes Gewerbe insgesamt	884 773,8	922 214,7	603 603,7	666 331,4	*40,6*	*41,9*

1) Ohne Umsatzsteuer. - 2) Anteil des Auslandsumsatzes am Gesamtumsatz. - 3) Betriebe (Örtliche Einheiten) von Unternehmen ab 10 Beschäftigte.

Q u e l l e: StBA, BMELV (425).

D

325. Umsatz je Betrieb, je Beschäftigten und je geleisteter Arbeitsstunde der Betriebe des Produzierenden Ernährungsgewerbes

4101100

Wirtschaftszweig (H.v. = Herstellung von)	Umsatz[1]					
	je Betrieb		je Beschäftigten		je geleisteter Arbeitsstunde	
	2005	2006	2005	2006	2005	2006
	1 000 €				€	
Schlachten und Fleischverarbeitung	21 832	23 901	261	282	160	172
Schlachten (ohne Geflügel)	43 860	47 976	591	615	339	350
Schlachten von Geflügel	52 861	50 368	302	298	182	181
Fleischverarbeitung	15 536	17 483	191	213	118	132
Fischverarbeitung[2]	21 448	23 986	218	239	135	145
Obst- und Gemüseverarbeitung[2]	24 942	26 792	279	293	168	176
Verarbeitung von Kartoffeln	24 196	26 796	181	202	110	122
H.v. Frucht- und Gemüsesäften	26 587	27 910	407	431	243	255
Verarb. v. Obst und Gemüse a.n.g.	24 008	25 996	258	267	157	162
H.v. pflanzlichen u. tierischen Ölen u. Fetten	133 114	157 234	1 047	1 275	610	737
H.v. rohen Ölen und Fetten	191 997	220 800	2 156	2 449	1 239	1 388
H.v. raffinierten Ölen und Fetten	120 668	163 347	1 293	1 742	702	932
H.v. Margarine u. ähnl. Nahrungsfetten	75 536	76 368	366	401	222	244
Milchverarbeitung	88 496	90 729	583	595	360	367
Milchverarbeitung (o. H.v. Speiseeis)	88 128	91 005	634	652	387	397
H.v. Speiseeis	95 087	85 993	250	230	166	156
Mahl- u. Schälmühlen sowie H.v. Stärke und Stärkeerzeugnissen	38 332	39 516	387	395	223	230
Mahl- und Schälmühlen	31 669	32 716	343	348	194	199
H.v. Stärke u. Stärkeerzeugnissen	68 597	71 817	528	562	322	346
H.v. Futtermitteln[2]	25 200	27 101	459	485	265	280
H.v. Futtermitteln für Nutztiere	18 884	21 294	441	490	249	277
H.v. Futtermitteln für sonstige Tiere	52 669	50 296	492	476	295	285
Sonstiges Ernährungsgewerbe	13 728	13 690	162	159	106	105
H.v. Backwaren	4 750	4 913	75	76	51	51
H.v. Dauerbackwaren	34 547	35 347	196	196	128	127
Zuckerindustrie	106 037	102 194	554	558	361	368
H.v. Süßwaren	57 517	53 242	277	259	174	165
H.v. Teigwaren	17 524	17 595	208	202	133	130
Verarb. v. Kaffee, Tee, H.v. Kaffee-Ersatz	81 450	74 762	552	507	342	314
H.v. Würzen und Soßen	59 093	59 324	302	318	184	197
H.v. homogen. u. diätet. Nahrungsmitteln	57 156	68 450	231	292	140	180
H.v. sonst. Nahrungsmitteln (o. Getr.)	30 206	30 787	223	227	143	146
Getränkeherstellung	27 667	28 665	300	314	182	191
darunter						
H.v. Spirituosen[2]	39 478	42 301	867	934	567	608
H.v. Wein aus frischen Trauben	31 935	33 179	491	490	304	297
H.v. Bier	26 073	25 904	253	258	156	161
H.v. Malz[2]	10 765	10 206	520	522	317	315
Mineralbrunnen, H.v. Erfrischungsgetränken[2]	27 812	29 830	247	264	144	154
Produzierendes Ernährungsgewerbe zusammen	**22 532**	**23 555**	**256**	**264**	**161**	**167**
Nachrichtlich:						
Bergbau und Verarbeitendes Gewerbe insgesamt	31 479	34 207	251	270	162	173

1) Ohne Umsatzsteuer. - 2) Betriebe (Örtliche Einheiten) von Unternehmen ab 10 Beschäftigte.

Q u e l l e: StBA, BMELV (425).

326. Betriebe, Beschäftigte und Umsatz im Produzierenden Ernährungsgewerbe nach Beschäftigtengrößenklassen

September 2005

a. Zahl der Betriebe

4101200

Wirtschaftszweig (H. v. = Herstellung von)	Betriebe mit ... bis ... Beschäftigten						Betriebe insgesamt
	1 - 49	50 - 99	100 - 249	250 - 499	500 - 999	1 000 u. mehr	
Schlachten und Fleischverarbeitung	705	287	213	56	23	2	1 286
Schlachten (ohne Geflügel)	107	65	45	6	-	-	223
Schlachten von Geflügel	10	7	18	10	3	-	48
Fleischverarbeitung	588	215	150	40	20	2	1 015
Fischverarbeitung[1)]	50	14	13	3	5	-	85
Obst- und Gemüseverarbeitung[1)]	155	80	60	15	4	2	316
Verarbeitung von Kartoffeln	18	12	10	6	2	-	48
H.v. Frucht- und Gemüsesäften	67	21	20	1	1	-	110
Verarb. v. Obst und Gemüse a.n.g.	70	47	30	8	1	2	158
H.v. pflanzlichen u. tierischen Ölen u. Fetten	9	9	12	5	-	-	35
H.v. rohen Ölen und Fetten	4	6	2	1	-	-	13
H.v. raffinierten Ölen und Fetten	4	1	6	-	-	-	11
H.v. Margarine u. ähnl. Nahrungsfetten	1	2	4	4	-	-	11
Milchverarbeitung	82	52	74	22	13	2	245
Milchverarbeitung (o. H.v. Speiseeis)	81	52	68	18	12	1	232
H.v. Speiseeis	1	-	6	4	1	1	13
Mahl- und Schälmühlen sowie H.v. Stärke und Stärkeerzeugnissen	44	32	26	7	2	-	111
Mahl- und Schälmühlen	39	27	18	6	1	-	91
H.v. Stärke und Stärkeerzeugnissen	5	5	8	1	1	-	20
H.v. Futtermitteln[1)]	149	37	23	3	1	-	213
H.v. Futtermitteln für Nutztiere	129	26	18	-	-	-	173
H.v. Futtermitteln für sonstige Tiere	20	11	5	3	1	-	40
Sonstiges Ernährungsgewerbe (o. Getr.)	1 727	592	404	129	58	13	2 923
H.v. Backwaren	1 571	446	247	56	25	4	2 349
H.v. Dauerbackwaren	26	23	25	20	8	-	102
Zuckerindustrie	2	3	18	7	1	-	31
H.v. Süßwaren	35	40	41	19	13	4	152
H.v. Teigwaren	13	10	8	1	-	-	32
Verarbeitung v. Kaffee, Tee, H.v. Kaffee-Ersatz	13	13	20	4	2	1	53
H.v. Würzen und Soßen	28	15	12	7	4	2	68
H.v. homogen. und diätetischen Nahrungsmitteln	1	4	4	5	2	-	16
H.v. sonst. Nahrungsmitteln (o. Getr.)	38	38	29	10	3	2	120
Getränkeherstellung	354	168	127	36	16	2	703
dar. H.v. Spirituosen[1)]	60	12	8	1	-	-	81
H.v. Wein aus frischen Trauben	18	11	3	1	-	-	33
H.v. Bier	148	82	59	16	8	2	315
H.v. Malz[1)]	38	1	-	-	-	-	39
Mineralbrunnen, H.v. Erfrischungsgetränken[1)]	82	58	54	18	8	-	220
Produzierendes Ernährungsgewerbe zusammen	**3 275**	**1 271**	**952**	**276**	**122**	**21**	**5 917**
Nachrichtlich: Bergbau und Verarbeitendes Gewerbe insgesamt	24 436	10 632	7 670	2 699	1 152	625	47 214

Fußnote siehe Seite 267

Fortsetzung Seite 266

D

Noch: **326. Betriebe, Beschäftigte und Umsatz im Produzierenden Ernährungsgewerbe nach Beschäftigtengrößenklassen**

September 2005

b. Beschäftigte

Wirtschaftszweig (H.v. = Herstellung von)	Betriebe mit ... bis ... Beschäftigten						Beschäftigte insgesamt
	1 - 49	50 - 99	100 - 249	250 - 499	500 - 999	1 000 u. mehr	
	Anteil der Beschäftigtengrößenklassen in %						Zahl
Schlachten und Fleischverarbeitung	19,1	18,0	30,0	17,4	. 2)	. 2)	108 852
Schlachten (ohne Geflügel)	17,5	27,9	42,9	11,7	-	-	16 623
Schlachten von Geflügel	3,6	6,5	30,8	40,1	18,9	-	8 598
Fleischverarbeitung	21,0	17,2	27,3	16,2	. 2)	. 2)	83 631
Fischverarbeitung 1)	15,3	12,0	24,0	12,1	36,6	-	8 370
Obst- und Gemüseverarbeitung 1)	12,8	19,8	31,4	18,3	. 2)	. 2)	29 432
Verarbeitung von Kartoffeln	6,3	14,9	25,5	. 2)	. 2)	-	6 482
H.v. Frucht- und Gemüsesäften	22,5	20,1	. 2)	. 2)	. 2)	-	7 367
Verarb. v. Obst und Gemüse a.n.g.	10,9	21,8	. 2)	19,2	. 2)	. 2)	15 583
H.v. pflanzlichen u. tierischen Ölen u. Fetten	5,6	14,2	43,3	36,9	-	-	4 416
H.v. rohen Ölen und Fetten	9,1	37,4	. 2)	. 2)	-	-	1 160
H.v. raffinierten Ölen und Fetten	. 2)	. 2)	82,7	-	-	-	1 033
H.v. Margarine u. ähnl. Nahrungsfetten	. 2)	. 2)	. 2)	. 2)	-	-	2 223
Milchverarbeitung	6,2	9,9	31,7	21,5	. 2)	. 2)	37 448
Milchverarbeitung (o. H.v. Speiseeis)	. 2)	11,4	33,5	20,0	25,0	. 2)	32 477
H.v. Speiseeis	. 2)	-	20,0	31,9	. 2)	. 2)	4 971
Mahl- und Schälmühlen sowie H.v. Stärke und Stärkeerzeugnissen	11,4	20,5	34,3	. 2)	. 2)	-	11 182
Mahl- und Schälmühlen	13,3	22,5	31,6	. 2)	. 2)	-	8 541
H.v. Stärke und Stärkeerzeugnissen	5,2	13,9	43,1	. 2)	. 2)	-	2 641
H.v. Futtermitteln 1)	31,9	22,6	27,3	. 2)	. 2)	-	11 779
H.v. Futtermitteln für Nutztiere	43,9	23,3	32,9	-	-	-	7 529
H.v. Futtermitteln für sonstige Tiere	10,8	21,4	17,5	. 2)	. 2)	-	4 250
Sonstiges Ernährungsgewerbe (o. Getr.)	19,2	16,1	23,9	16,9	15,6	8,4	253 490
H.v. Backwaren	29,2	20,0	24,0	12,2	11,0	3,7	150 703
H.v. Dauerbackwaren	3,8	8,7	20,8	35,7	31,0	-	18 608
Zuckerindustrie	. 2)	4,4	49,3	36,2	. 2)	-	6 376
H.v. Süßwaren	2,9	8,6	17,7	18,2	26,3	26,3	33 611
H.v. Teigwaren	17,1	25,7	. 2)	. 2)	-	-	2 715
Verarbeitung v. Kaffee, Tee, H.v. Kaffee-Ersatz	4,6	12,7	23,3	17,5	. 2)	. 2)	7 953
H.v. Würzen und Soßen	6,0	8,1	16,0	. 2)	24,5	. 2)	13 300
H.v. homogen. und diätetischen Nahrungsmitteln	. 2)	6,8	16,8	44,2	. 2)	-	3 866
H.v. sonst. Nahrungsmitteln (o. Getr.)	7,3	16,8	. 2)	20,5	12,7	. 2)	16 358
Getränkeherstellung	15,3	17,6	28,6	19,3	. 2)	. 2)	65 295
dar. H.v. Spirituosen 1)	39,7	21,1	. 2)	. 2)	-	-	3 717
H.v. Wein aus frischen Trauben	25,4	33,8	. 2)	. 2)	-	-	2 131
H.v. Bier	14,4	17,6	26,9	16,8	. 2)	. 2)	32 615
H.v. Malz 1)	. 2)	. 2)	-	-	-	-	818
Mineralbrunnen, H.v. Erfrischungsgetränken 1)	9,1	15,7	31,8	25,1	18,4	-	25 050
Produzierendes Ernährungsgewerbe zusammen	**17,3**	**16,6**	**27,2**	**17,8**	**15,3**	**5,9**	**530 264**
Nachrichtlich: Bergbau und Verarbeitendes Gewerbe insgesamt	11,3	12,4	19,9	15,7	13,0	27,7	5 958 916

Fußnoten siehe nächste Seite

Fortsetzung Seite 267

Noch: **326. Betriebe, Beschäftigte und Umsatz im Produzierenden Ernährungsgewerbe nach Beschäftigtengrößenklassen**

September 2005

c. Umsatz[3)]

Wirtschaftszweig (H.v. = Herstellung von)	Betriebe mit ... bis... Beschäftigten						Umsatz insgesamt
	1-49	50-99	100-249	250-499	500-999	1 000 u. mehr	
	Anteil der Beschäftigtengrößenklassen in %						Mill. €
Schlachten und Fleischverarbeitung	*11,0*	*16,0*	*37,4*	*21,2*	. 2)	. 2)	2 463,0
Schlachten (ohne Geflügel)	*14,2*	*21,5*	*51,0*	*13,3*	-	-	882,1
Schlachten von Geflügel	*2,0*	*7,5*	*24,0*	*44,3*	*22,2*	-	225,1
Fleischverarbeitung	*10,5*	*13,9*	*30,8*	*22,4*	. 2)	. 2)	1 355,8
Fischverarbeitung[1)]	*10,4*	*13,8*	*20,1*	*16,0*	*39,8*	-	149,8
Obst- und Gemüseverarbeitung[1)]	*8,1*	*21,5*	*36,4*	*17,0*	. 2)	. 2)	675,4
Verarbeitung von Kartoffeln	*4,3*	*20,0*	*29,0*	. 2)	. 2)	-	97,8
H.v. Frucht- und Gemüsesäften	*10,4*	*16,3*	. 2)	. 2)	. 2)	-	247,8
Verarb. v. Obst und Gemüse a.n.g.	*7,6*	*25,8*	. 2)	*22,7*	. 2)	. 2)	329,7
H.v. pflanzlichen u. tierischen Ölen u. Fetten	*7,8*	*14,6*	*39,4*	*38,3*	-	-	399,3
H.v. rohen Ölen und Fetten	*9,3*	*24,4*	. 2)	. 2)	-	-	213,6
H.v. raffinierten Ölen und Fetten	. 2)	. 2)	*89,7*	-	-	-	110,3
H.v. Margarine u. ähnl. Nahrungsfetten	. 2)	. 2)	. 2)	. 2)	-	-	75,4
Milchverarbeitung	*8,2*	*12,8*	*33,6*	*18,1*	. 2)	. 2)	1 832,5
Milchverarbeitung (o. H.v. Speiseeis)	. 2)	*13,5*	*34,4*	*17,8*	*24,1*	. 2)	1 744,6
H.v. Speiseeis	. 2)	-	*16,7*	*24,2*	. 2)	. 2)	87,9
Mahl- und Schälmühlen sowie H.v. Stärke und Stärkeerzeugnissen	*12,9*	*23,3*	*35,5*	. 2)	. 2)	-	370,0
Mahl- und Schälmühlen	*15,3*	*29,1*	*35,0*	. 2)	. 2)	-	255,4
H.v. Stärke und Stärkeerzeugnissen	*7,5*	*10,5*	*36,7*	. 2)	. 2)	-	114,6
H.v. Futtermitteln[1)]	*30,2*	*21,7*	*20,5*	. 2)	. 2)	-	458,8
H.v. Futtermitteln für Nutztiere	*47,3*	*24,7*	*28,0*	-	-	-	277,5
H.v. Futtermitteln für sonstige Tiere	*4,0*	*17,2*	*9,0*	. 2)	. 2)	-	181,3
Sonstiges Ernährungsgewerbe (o. Getr.)	*9,7*	*11,2*	*25,9*	*20,1*	*19,3*	*13,8*	3 631,3
H.v. Backwaren	*23,0*	*16,4*	*28,4*	*15,2*	*11,9*	*5,1*	960,5
H.v. Dauerbackwaren	*1,5*	*6,4*	*14,7*	*33,2*	*44,2*	-	373,4
Zuckerindustrie	. 2)	*4,5*	*61,5*	*26,1*	. 2)	-	259,8
H.v. Süßwaren	*2,5*	*8,4*	*13,4*	*18,7*	*25,0*	*32,0*	902,4
H.v. Teigwaren	*12,6*	*20,2*	. 2)	. 2)	-	-	50,1
Verarbeitung v. Kaffee, Tee, H.v. Kaffee-Ersatz	*15,4*	*13,6*	*45,3*	*10,3*	. 2)	. 2)	366,2
H.v. Würzen und Soßen	*3,9*	*5,4*	*9,7*	. 2)	*27,8*	. 2)	337,8
H.v. homogen. und diätetischen Nahrungsmitteln	. 2)	*4,7*	*21,5*	*45,3*	. 2)	-	79,4
H.v. sonst. Nahrungsmitteln (o. Getr.)	*7,6*	*18,5*	. 2)	*16,3*	*13,2*	. 2)	301,7
Getränkeherstellung	*12,7*	*17,0*	*32,5*	*18,8*	. 2)	. 2)	1 700,2
dar. H.v. Spirituosen[1)]	*29,7*	*22,5*	. 2)	. 2)	-	-	269,7
H.v. Wein aus frischen Trauben	*11,7*	*42,2*	. 2)	. 2)	-	-	89,0
H.v. Bier	*6,9*	*11,3*	*28,6*	*19,4*	. 2)	. 2)	711,0
H.v. Malz[1)]	. 2)	. 2)	-	-	-	-	33,8
Mineralbrunnen, H.v. Erfrischungsgetränken[1)]	*5,5*	*18,4*	*36,3*	*25,1*	*14,6*	-	556,3
Produzierendes Ernährungsgewerbe zusammen	***11,0***	***14,9***	***31,6***	***19,8***	***16,6***	***6,3***	**11 680,2**
Nachrichtlich: Bergbau und Verarbeitendes Gewerbe insgesamt	*6,5*	*8,1*	*16,7*	*15,3*	*13,6*	*39,8*	137 530,9

Anm.: Ernährungsindustrie und Ernährungshandwerk. Betriebe von Unternehmen der laufenden Berichterstattung mit im Allgemeinen 20 und mehr Beschäftigten.

1) Betriebe von Unternehmen ab 10 Beschäftigte. - 2) Aus Gründen der Geheimhaltung nicht veröffentlicht, jedoch in der Gesamtsumme enthalten. - 3) Ohne Umsatzsteuer.

Q u e l l e: StBA, BMELV (425).

D

327. Produktion ausgewählter Erzeugnisse des Produzierenden Ernährungsgewerbes

4101500

Erzeugnis	Produktion in 1000 t			Wert in Mill. €			Zahl der Betriebe
	2004	2005	2006	2004	2005	2006	2006
Fleisch zusammen (ohne Geflügel)	**.**	**.**	**.**	**8 699,6**	**9 378,5**	**10 584,0**	**608**
darunter:							
Rindfleisch, frisch oder gekühlt, Vorder- oder Hinterviertel, mit Knochen	1 015,1	915,5	941,9	2 216,3	2 374,4	2 626,4	.
Kalbfleisch von Tieren bis 150 kg	65,4	66,8	41,6	.	.	.	179
darunter zum Absatz bestimmt	65,1	66,6	41,2	143,5	144,2	114,6	175
Rindfleisch von Tieren über 150 kg	.	588,4	610,1	.	.	.	228
darunter zum Absatz bestimmt	613,8	543,6	566,4	1 292,0	1 397,6	1 488,5	219
Andere frische oder gekühlte Rindfleischteile	338,0	306,9	336,0	.	.	.	264
darunter zum Absatz bestimmt	336,2	305,3	334,3	780,8	832,5	1 023,3	264
Rindfleisch, gefroren	.	.	.	.	.	.	15
darunter zum Absatz bestimmt	25,4	22,6	22,0	43,1	45,7	41,8	15
Schweinefleisch, frisch oder gekühlt	3 639,3	3 904,3	4 287,2	5 810,6	6 329,6	7 289,0	.
Schweinekörper (ganze oder halbe)	2 188,3	2 284,1	2 528,5	.	.	.	252
darunter zum Absatz bestimmt	2 080,7	2 182,1	2 424,2	3 070,3	3 270,4	3 856,0	241
Schweineschinken oder -schultern und Teile davon, mit Knochen	676,0	768,5	712,6	.	.	.	160
darunter zum Absatz bestimmt	674,3	766,7	705,9	1 220,6	1 330,0	1 219,7	159
Anderes Schweinefleisch	908,4	962,0	1 163,8	.	.	.	302
darunter zum Absatz bestimmt	884,2	955,5	1 157,1	1 519,7	1 729,2	2 213,3	300
Anderes Schweinefleisch (gefroren)	.	34,4	41,6	.	.	.	28
darunter zum Absatz bestimmt	35,4	34,3	41,5	62,9	59,7	71,0	28
Lamm- oder Schaffleisch, frisch oder gekühlt	.	.	.	.	.	2,7	110
darunter zum Absatz bestimmt	2,1	2,4	2,7	12,5	14,9	17,3	110
Lamm- oder Schaffleisch, gefroren	0,0	0,0	0,1	0,3	0,4	0,5	26
Schweineschmalz, and. Schweine- oder Geflügelfett, ausgeschmolzen, auch gepreßt od. mit Lösungsmitteln ausgezogen	142,8	139,2	144,7	55,5	49,0	51,5	.
für technische Zwecke	53,8	53,4	57,0	17,2	15,1	17,7	12
für andere Zwecke	89,0	85,8	87,7	38,3	34,0	33,8	38
Fett von Rindern, Schafen oder Ziegen, roh od. geschmolzen auch ausgepreßt od. mit Lösungsmitteln ausgezogen	206,5	192,8	190,0	75,1	67,5	61,7	32
Geflügel zusammen	**.**	**.**	**.**	**1 835,2**	**1 867,9**	**1 970,2**	**130**
darunter							
Geflügel, frisch oder gekühlt, unzerteilt	230,8	221,3	203,8	284,4	260,3	224,0	.
Hühner	.	132,9	117,2	.	.	.	32
darunter zum Absatz bestimmt	106,5	105,3	90,5	188,0	189,6	163,2	32
Truthühner	.	.	.	.	.	.	17
darunter zum Absatz bestimmt	124,3	116,0	113,3	96,4	70,6	60,7	17
Teile von Geflügel	426,7	473,2	533,9	885,1	909,1	1 001,9	.
Teile von Hühnern	167,7	198,7	283,9	361,4	393,0	535,1	38
Teile von Truthühnern	259,0	274,5	250,0	523,6	516,1	466,8	34
Geflügel, gefroren	322,0	325,0	315,8	519,1	541,5	518,9	.
Hühner, unzerteilt	207,6	228,5	220,6	.	.	.	13
darunter zum Absatz bestimmt	187,5	194,3	184,3	302,3	310,4	293,3	12
Teile von Hühnern	124,6	122,8	122,3	194,7	213,4	207,8	16
Teile von Truthühnern	9,9	7,9	9,2	22,1	17,8	17,9	7
Verarbeitetes Fleisch zusammen	**.**	**.**	**.**	**11 137,5**	**12 878,1**	**14 135,8**	**1 069**
darunter							
Schweineschinken, -schultern und Teile davon, mit Knochen	226,5	460,4	548,9	957,3	1 565,3	1 774,4	431
Schweinebäuche und Teile davon	67,3	119,4	143,3	227,7	396,5	457,9	365
Anderes Schweinefleisch	247,3	325,9	378,3	659,2	920,9	1 048,9	355
Rind- oder Kalbfleisch	29,4	32,8	31,2	132,4	151,6	141,4	125
Anderes Fleisch, genießbares Mehl von Fleisch oder Schlachtnebenerzeugnissen	72,1	353,3	380,5	80,6	311,7	344,4	70
Leberwürste	67,2	63,4	62,3	268,0	267,3	267,2	566
Würste und ähnl. Erzeugnisse (ohne Leberwürste)	1 375,5	1 365,2	1 352,5	5 625,4	5 685,2	5 738,7	.
Rohwürste	417,0	415,3	412,6	2 029,2	2 065,6	2 089,8	814
Kochwürste	121,4	110,9	120,0	473,0	461,9	502,4	790
Brühwürste	837,0	839,0	819,9	3 123,2	3 157,7	3 146,5	855

Fortsetzung Seite 269

Noch**: 327. Produktion ausgewählter Erzeugnisse des Produzierenden Ernährungsgewerbes**

Erzeugnis		Produktion in 1000 t			Wert in Mill. €			Zahl der Betriebe
		2004	2005	2006	2004	2005	2006	2006
noch: **Verarbeitetes Fleisch zusammen**								
Zubereitungen aus Truthühnerfleisch		71,9	81,0	90,3	278,0	299,1	322,6	93
Zubereitungen von anderem Geflügel		139,4	161,4	164,1	517,2	576,0	571,9	105
Schinken und Teile davon		131,9	166,6	206,6	677,3	744,6	808,2	421
Schultern und Teile davon		6,2	8,7	8,1	24,2	34,4	32,7	88
Andere Zubereit. aus Schweinefleisch (einschl. Mischungen)		250,0	302,8	405,7	781,5	971,7	1 416,0	.
Fleischsalat		55,2	55,9	57,5	143,6	148,9	156,7	260
Andere Zubereitungen		194,8	246,9	348,2	637,8	822,8	1 259,3	312
Andere Zubereitungen aus Rind- oder Kalbfleisch		130,6	151,4	191,1	359,2	454,0	633,0	.
Rindfleischsalat		.	0,4	0,4	.	2,9	2,8	60
Andere Zubereitungen		130,6	151,0	190,7	359,2	451,2	630,2	143
Andere Zubereitungen aus Fleisch aller Tierarten		216,5	207,0	229,8	398,6	402,9	471,3	97
Fischerzeugnisse und andere Meeresfrüchte zusammen		**.**	**.**	**.**	**1 539,8**	**1 555,5**	**1 657,2**	**117**
darunter								
Fischfilets u.a. Fischfleisch, frisch oder gekühlt		7,9	8,1	8,7	32,3	.	60,2	13
Seefische, gefroren		6,1	5,3	4,3	17,4	18,9	21,5	6
Süßwasserfische, gefroren		.	.	.	.	.	.	2
Fischfilets, gefroren		44,1	54,5	58,5	152,0	158,4	160,7	13
Fischfilets, getrocknet, gesalzen, ungeräuchert		.	.	.	.	.	.	2
Lachs, Heringe und and. geräucherte Fische (einschl. Filets)		26,2	20,8	21,0	233,8	192,4	204,8	.
Pazifischer, Atlantischer und Donaulachs		17,8	13,8	12,9	165,9	134,4	144,4	16
Heringe		1,4	1,7	2,4	6,4	8,6	8,0	15
Andere Fische (ohne Fischstäbchen)		7,0	5,4	5,6	61,4	49,5	52,5	22
Fisch anders zubereitet oder haltbar gemacht		360,4	346,5	341,2	971,3	980,6	1 014,5	.
Lachs		11,9	3,0	4,6	47,2	18,0	24,9	11
Heringe		90,7	90,3	77,1	249,3	255,2	224,7	39
Sardinen, Sardinellen oder Sprotten		0,6	0,5	.	.	.	.	3
Makrelen		1,2	0,4	.	5,4	2,4	.	1
Fischfilets, -stäbchen, roh, in Teig oder paniert, vorgebacken, gefroren		156,3	155,9	154,9	357,1	394,8	410,7	10
Andere Fische (ohne Fischstäbchen)		27,0	27,6	28,5	75,4	78,3	84,2	11
Fischsalat		32,9	30,4	31,1	119,6	120,4	128,0	32
Andere zubereitete oder haltbar gemachte Fische		39,9	38,3	45,0	117,4	111,5	142,1	24
Kaviarersatz		1,5	1,3	1,6	26,9	17,9	27,7	5
Lebensmittelzubereitungen von Krebstieren usw.		3,9	7,6	8,5	38,2	67,8	77,5	10
Krebstiere, Weichtiere, wirbellose Wassertiere, zubereitet oder haltbar gemacht a.n.g.		2,5	2,0	.	18,9	14,3	17,8	9
Kartoffeln und Kartoffelerzeugnisse zusammen		**.**	**.**	**.**	**836,1**	**840,0**	**943,2**	**73**
davon								
Kartoffeln, gefroren oder gekocht		772,8	76,0	83,4	62,0	62,1	68,8	9
Kartoffeln, getrocknet, auch in Scheiben oder Stücke geschnitten, nicht weiter zubereitet		4,1	4,5	5,7	6,0	6,8	8,0	6
Mehl, Grieß, Flocken, Granulat und Pellets von Kartoffeln nicht zubereitet oder haltbar gemacht		9,5	16,5	16,9	6,5	13,1	13,2	7
Verarbeitete Kartoffeln, oh. Essig zubereitet, gefroren								
Pommes frites, vorgebacken		264,0	302,6	323,8	137,7	138,0	171,7	4
Andere Kartoffeln		51,7	55,3	47,6	60,8	64,5	55,2	16
Kartoffeln in Form von Mehl, Grieß oder Flocken, oh. Essig zuber. od. haltbar gemacht, nicht gefroren		209,8	170,4	187,0	193,6	144,5	159,3	12
Kartoffelchips und -sticks		89,7	90,6	95,5	231,6	233,8	247,6	3
Andere zubereitete Kartoffeln		138,9	197,9	226,2	123,2	164,1	203,3	28
Frucht- und Gemüsesäfte zusammen		**.**	**.**	**.**	**1 858,6**	**1 750,9**	**1 965,8**	**148**
darunter								
Orangensaft, nicht gegoren, ohne Alkohol, gefroren		24,9	20,7	22,5	18,4	15,4	16,0	9
Orangensaft, nicht gefroren	Mill.l	916,4	814,4	828,9	523,1	501,3	570,8	101
Saft aus Pampelmusen oder Grapefruits	Mill.l	47,7	35,2	33,9	28,9	23,4	22,8	67
Saft aus anderen Zitrusfrüchten	Mill.l	38,3	36,9	32,0	26,0	24,5	22,4	21
Ananassaft	Mill.l	26,7	24,7	23,2	17,6	17,8	16,6	49
Tomatensaft	Mill.l	48,6	49,4	45,7	26,4	25,0	23,7	48
Traubensaft und -most	Mill.l	110,6	92,7	96,7	58,4	56,8	58,7	74
Apfelsaft	Mill.l	1 044,6	985,5	978,4	439,4	417,1	436,2	112

Fortsetzung Seite 270

D

Noch: 327. Produktion ausgewählter Erzeugnisse des Produzierenden Ernährungsgewerbes

Erzeugnis		Produktion in 1000 t			Wert in Mill. €			Zahl der Betriebe
		2004	2005	2006	2004	2005	2006	2006
noch: **Frucht- und Gemüsesäfte zusammen**								
Fruchtsaft aus and. Früchten od. Gemüsen, oh. Zusatz v. Zucker	Mill. l	115,6	135,7	131,7	82,3	102,8	115,7	67
Gemüsesaft aus Karotten oder Möhren	Mill. l	31,8	26,2	26,4	26,7	23,8	22,7	23
Anderer Gemüsesaft	Mill. l	.	16,2	18,5	.	.	.	29
Mischungen von Fruchtsäften mit Zusatz von Vitamine	Mill. l	240,3	219,5	268,7	156,5	139,0	173,3	69
Andere Mischungen von Fruchtsäften	Mill. l	85,4	41,5	48,6	51,1	46,7	55,2	35
Mischungen von Gemüsesäften, auch mit Fruchtsäften	Mill. l	45,1	39,0	37,8	45,2	35,8	37,8	23
Apfelsaftkonzentrate	Mill. l	239,8	227,0	241,3	205,1	178,9	222,7	17
Andere Saftkonzentrate	Mill. l	88,5	59,9	59,0	124,3	115,3	141,8	23
Verarbeitetes Obst und Gemüse zusammen		**.**	**.**	**.**	**3 038,6**	**3 170,4**	**3 170,3**	**234**
darunter								
Gemüse auch in Wasser oder Dampf gekocht, gefroren		233,2	251,5	274,0	342,7	385,1	390,2	12
Anderes Gemüse (ohne Kartoffeln)		17,7	18,6	23,6	42,9	43,6	53,4	12
Zuchtpilzkonserven		7,7	6,3	5,6	13,9	13,3	11,6	7
Zuber. von Gemüse, gefroren ohne Kartoffelerzeugn.		167,4	181,9	201,0	198,7	227,3	249,0	16
Sauerkraut		68,3	78,0	70,3	48,8	58,0	59,3	23
Zuber. von Gemüse, nicht gefroren (ohne Kartoffeln)		138,4	136,9	121,7	198,6	202,9	176,4	32
Anderes Gemüse und Mischungen von Gemüse (ohne Zubereitungen)		100,2	139,5	155,6	138,8	176,7	210,2	32
Gemüse und Früchte in Essig haltbar gemacht		384,8	378,4	361,0	390,8	387,0	353,2	.
Gurken		218,2	221,9	216,0	198,5	203,3	193,5	36
Rote Bete		31,0	27,4	28,7	24,7	22,8	27,3	20
Rotkohl		53,1	43,7	38,8	48,4	41,3	37,7	19
Anderes Gemüse und andere Früchte		82,5	85,3	77,5	119,2	119,6	94,7	34
Konfitüren, Fruchtgelees, Marmeladen, Fruchtmuse und -pasten, durch Kochen hergestellt usw. (oh. hom. Zuber.)								
aus Zitrusfrüchten		6,8	4,0	3,8	11,4	8,7	8,4	9
Apfelmus		54,3	37,5	39,0	21,2	22,5	26,5	7
Pflaumenmus		11,3	9,8	8,8	25,8	23,2	21,2	12
aus anderen Früchten, a.n.g.		231,5	192,8	185,0	401,9	397,4	380,8	27
Erdnüsse		57,2	60,3	63,4	108,7	119,8	116,1	3
Früchte, getrocknet (oh. Schalenfr., Bananen, Zitrusfrüchte), Mischungen v. getr. Früchten oder Schalenfrüchten		7,4	7,8	8,5	72,8	70,2	69,4	8
Andere Früchte		39,4	32,3	37,5	58,8	54,4	60,1	18
Öle und Fette, roh; Nebenprodukte zusammen		**.**	**.**	**.**	**1 389,0**	**1 321,2**	**1 314,3**	**30**
darunter								
Sojaöl		659,5	690,9	710,3	.	.	.	5
darunter zum Absatz bestimmt		271,7	312,0	210,0	131,3	130,5	96,4	4
Rüböl (Raps- und Rübsenöl) und Senfsaatöl		1 905,9	2 109,9	2 201,4	.	.	.	10
darunter zum Absatz bestimmt		946,7	1 003,3	919,7	401,6	410,9	432,6	10
Ölkuchen u. and. feste Rückstände aus der Gewinnung pflanzlicher Öle und Fette, auch gemahlen oder in Form von Pellets		4 847,1	5 016,4	5 196,5	791,0	768,9	722,3	.
- aus der Gewinnung von Sojaöl		2 722,5	2 848,7	2 760,3	563,6	524,0	501,5	3
- aus der Gewinnung von Sonnenblumenkernen		100,3	41,1	46,4	8,3	.	2,5	3
- aus der Gewinnung von Raps- oder Rübsensamen		2 024,3	2 126,6	2 389,8	215,7	241,9	215,0	9
- aus der Gewinnung von and. pflanzl. Fetten od. Ölen		.	.	.	3,5	3,0	3,4	3
Öle und Fette, raffiniert, Nebenprodukte zusammen		**.**	**.**	**.**	**1 516,8**	**1 642,3**	**1 932,1**	**26**
darunter								
Sojaöl		389,1	370,4	480,9	209,9	177,5	256,3	10
Erdnussöl		.	0,6	.	.	0,8	.	2
Sonnenblumen- und Safloröl		182,4	171,2	167,3	134,5	126,0	128,5	11
Rüböl (Raps- und Rübsenöl) und Senfsaatöl		.	.	.	.	.	.	13
darunter zum Absatz bestimmt		1 081,0	1 312,2	1 480,3	614,2	735,2	939,6	13
Palmöl		377,2	524,4	512,1	202,8	240,5	257,4	5
Kokosöl		57,4	73,5	79,5	41,1	47,0	49,1	6

Fortsetzung Seite 271

Noch**: 327. Produktion ausgewählter Erzeugnisse des Produzierenden Ernährungsgewerbes**

Erzeugnis		Produktion in 1000 t			Wert in Mill. €			Zahl der Betriebe
		2004	2005	2006	2004	2005	2006	2006
noch**: Öle und Fette, roh; Nebenprodukte zusammen**								
Tierische und pflanzliche Fette und Öle sowie deren Fraktionen, hydriert, umgeestert, wiederverestert auch raffiniert, jedoch nicht weiterverarbeitet		482,4	465,7	353,9	260,9	257,8	243,6	.
Tierische Fette und Öle		13,5	12,3	9,4	8,2	6,1	.	4
Pflanzliche Fette und Öle		468,8	453,5	344,6	252,6	251,7	243,6	8
Margarine und ähnl. Nahrungsfette zusammen		**.**	**.**	**.**	**695,1**	**680,9**	**699,2**	**14**
darunter								
Margarine (mindestens 80% Fettgehalt)		440,6	433,0	424,3	622,9	611,1	626,1	12
Genießbare Zubereitungen aus Fetten und Ölen, flüssige Margarine		69,5	67,8	68,4	72,2	69,8	73,1	10
Milch und Milcherzeugnisse (ohne Speiseeis) zusammen		**.**	**.**	**.**	**15 937,7**	**16 360,8**	**16 207,7**	**171**
darunter								
mit Fettgehalt bis 1%	Mill. l	1 602,8	1 683,1	1 511,1	334,4	323,9	312,9	70
mit Fettgehalt von 1% bis 3%	Mill. l	3 773,9	4 092,7	3 941,5	.	.	.	62
darunter zum Absatz bestimmt	Mill. l	2 916,9	3 265,1	3 099,8	1 037,4	1 121,2	1 102,4	54
mit Fettgehalt von 3% bis 6%	Mill. l	7 510,0	7 755,3	7 760,2	.	.	.	96
darunter zum Absatz bestimmt	Mill. l	4 188,3	4 079,7	4 065,6	1 668,0	1 563,8	1 555,8	91
mit Fettgehalt über 6%	Mill. l	1 373,8	1 411,0	1 404,9	.	.	.	106
darunter zum Absatz bestimmt	Mill. l	942,7	979,9	967,6	1 347,3	1 331,0	1 264,1	101
Milch mit einem Fettgehalt bis 1,5 %, auch gesüßt, in Gebinden bis 2,5 kg		.	.	.	.	.	.	7
darunter zum Absatz bestimmt		19,2	25,5	21,8	38,4	49,9	44,1	7
in Gebinden ab 2,5 kg		306,3	314,0	274,8	.	.	.	26
darunter zum Absatz bestimmt		303,8	312,4	273,1	485,5	484,7	418,1	26
Milch und Rahm mit einem Fettgehalt von mehr als 1,5%		.	.	.	.	.	.	20
darunter zum Absatz bestimmt		126,1	124,8	114,1	306,7	295,6	259,2	19
mit einem Fettgehalt bis 85%		398,0	399,9	381,0	1 194,7	1 171,0	1 094,7	57
mit Fettgehalt von mehr als 85%		21,4	21,4	20,7	77,2	74,3	71,0	6
Käse und Quark		2 103,5	2 184,4	2 293,0	5 529,6	5 602,7	5 792,3	.
Frischkäse (einschl. Molkenkäse und Quark)		787,9	803,3	852,1	1 373,2	1 364,5	1 435,3	48
Käse, gerieben oder in Pulverform		25,9	26,2	27,2	79,2	79,2	80,0	8
Käse mit Schimmelbildung im Teig		36,2	37,8	39,4	176,7	178,8	188,0	9
Anderer Käse (ohne Schmelzkäse)		1 082,7	1 143,2	1 195,6	3 329,2	3 405,2	3 526,4	68
Schmelzkäse, weder gerieben noch in Pulverform		170,7	174,0	178,7	571,3	574,9	562,7	15
Milch und Rahm, eingedickt, nicht in Pulverform, auch gesüßt								
Eingedickte Milch, nicht gesüßt		597,3	623,9	609,9	598,9	597,7	580,1	29
Sonstige eingedickte Milch		130,2	134,2	130,8	196,3	.	.	6
Sauermilch, Sauerrahm, Joghurt u.a. Erzeugnisse								
flüssig, o. Geschmackszusätze, Früchte, Nüsse, Kakao		415,9	420,4	436,0	344,9	339,3	343,6	44
flüssig m. Geschmackszusätzen, Früchten, Nüssen, Kakao		1 746,7	1 810,9	1 669,0	1 978,6	2 053,4	2 042,0	50
Buttermilch, flüssig		329,8	377,3	399,0	172,1	177,2	184,7	33
Casein		49,5	54,5	58,8	108,6	119,5	106,7	6
Lactose und Lactosesirup		101,1	123,6	136,4	69,4	85,6	102,2	10
Molke in Form von Pulver und Granulat, auch gesüßt		282,2	.	.	.	.	.	21
darunter zum Absatz bestimmt		281,8	325,1	326,8	133,2	182,8	217,6	21
Andere Molke		3 119,4	2 782,3	2 873,4	82,9	119,7	177,5	44
Erzeugnisse aus natürlichen Milchbestandteilen		236,7	314,5	320,5	193,6	.	.	16
Speiseeis	Mill. l	555,2	587,5	584,2	906,9	956,2	999,8	31
Mahl- und Schälmühlenerzeugnisse zusammen		**.**	**.**	**.**	**2 443,2**	**2 414,9**	**2 536,6**	**127**
darunter								
Mehl von Weizen oder Mengkorn		.	.	.	.	.	.	64
darunter zum Absatz bestimmt		4 311,9	4 345,8	4 426,0	1 030,8	953,3	985,5	62
Mehl von anderem Getreide		482,1	509,1	503,2	.	.	.	47
darunter zum Absatz bestimmt		449,7	477,0	468,9	97,6	96,9	103,4	43

Fortsetzung Seite 272

D

Noch: **327. Produktion ausgewählter Erzeugnisse des Produzierenden Ernährungsgewerbes**

Erzeugnis	Produktion in 1000 t			Wert in Mill. €			Zahl der Betriebe
	2004	2005	2006	2004	2005	2006	2006
noch: **Mahl- und Schälmühlenerzeugnisse zusammen**							
Backfertiger Teig für Brot und feine Backwaren	108,4	128,9	128,9	212,7	273,3	275,4	17
Fertigmehl für Brot und Kleingebäck aus Brotteig	8,9	7,2	4,8	4,3	3,0	2,0	4
Fertigmehl für feine Backwaren	35,5	33,8	35,6	80,6	73,7	71,9	11
And. Mischungen und Teig zum Herstellen von Backwaren	54,9	58,8	62,8	123,6	135,1	139,6	17
Grobgrieß, Feingrieß und Pellets	2 133,7	252,7	268,1	77,4	76,6	81,1	.
von Hartweizen	2 105,5	226,1	245,0	66,5	66,0	72,4	5
von Weichweizen und Spelz	28,2	26,6	23,1	10,8	10,6	8,7	17
Getreidekörner, gequetscht, als Flocken od. and. bearbeitet	200,0	201,5	223,2	108,6	109,0	115,5	23
Getreidezubereitung durch Aufblähen oder Rösten	208,8	219,4	239,5	349,8	378,4	423,8	15
Halbgeschliffener oder vollständig geschliffener Reis	131,4	116,9	121,1	118,5	93,3	94,0	4
Kleie und andere Rückstände							
von Weizen	1 078,3	1 111,3	1 120,7	.	.	.	47
darunter zum Absatz bestimmt	1 070,7	1 104,8	1 117,4	94,4	83,2	89,4	43
von anderem Getreide oder Hülsenfrüchten (ohne Mais u.Reis)	44,2	47,6	52,9	5,8	6,9	8,5	14
Stärke und Stärkeerzeugnisse zusammen	.	.	.	**983,2**	**953,6**	**1 007,7**	**29**
darunter							
Glucose und Glucosesirup	.	.	.	.	.	106,9	4
Andere Zucker (einschl. Invertzucker)	317,7	292,4	269,6	195,0	189,3	135,2	9
Weizenstärke	272,3	297,8	315,5	102,0	101,8	120,8	5
Maisstärke	205,7	197,8	231,9	168,5	117,9	200,2	6
Kartoffelstärke	392,6	492,7	456,1	140,4	154,3	138,1	4
Weizenkleber, auch getrocknet	110,0	110,2	123,7	75,0	69,6	78,8	4
Futtermittel für Nutztiere zusammen	.	.	.	**3 039,4**	**2 770,4**	**2 914,9**	**151**
darunter							
für Schweine	5 732,7	5 870,3	6 011,8	960,1	885,8	944,7	106
für Rinder	5 024,8	4 733,7	4 697,3	740,1	647,4	652,3	93
für Kälber	287,7	274,9	377,6	132,5	134,3	161,6	82
für Geflügel	3 849,2	3 947,6	3 927,3	770,4	694,2	709,5	86
für andere Nutztiere	528,4	541,8	565,6	151,3	137,6	145,0	87
Futtermittel für sonstige Tiere zusammen	.	.	.	**1 380,3**	**1 359,9**	**1 337,1**	**72**
davon							
für Hunde	545,8	555,9	539,4	508,2	518,2	504,1	30
für Katzen	347,8	325,2	327,1	552,9	525,2	482,7	19
für andere Tiere	244,6	269,8	304,2	319,2	316,6	350,3	47
Backwaren (ohne Dauerbackwaren) zusammen	.	.	.	**9 730,8**	**10 394,2**	**10 448,0**	**2 270**
davon							
Frisches Brot, ohne Zusatz von Honig, Eiern, Käse oder Früchten	3 882,9	4 122,2	4 257,6	6 418,6	6 915,1	6 958,3	2 184
Feine Backwaren (ohne Dauerbackwaren), gesüßt	.	.	.	3 312,2	3 479,1	3 489,7	2 143
Dauerbackwaren zusammen	.	.	.	**3 310,3**	**3 328,2**	**3 432,9**	**294**
darunter							
Knäckebrot	33,3	35,1	38,1	42,3	52,3	58,0	15
Zwieback, geröstetes Brot u.ä. geröstete Waren	20,2	21,3	22,5	39,6	41,0	47,0	22
Leb- und Honigkuchen u.ä. Waren	106,3	109,2	112,8	372,6	403,6	404,6	42
Kekse, ähnl. Kleingebäck, gesüßt, Waffeln, kakaohaltig	334,1	337,4	341,6	1 226,0	1 211,3	1 051,9	57
Kekse, ähnl. Kleingebäck, nicht kakaohaltig	137,5	144,9	150,5	348,6	347,7	359,3	76
Waffeln, nicht kakaohaltig	48,0	47,2	49,7	103,0	93,8	96,6	20
Kekse und ähnl. Kleingebäck	62,0	56,1	60,6	141,0	121,2	137,1	24
Andere Dauerbackwaren, a.n.g.	237,5	254,2	347,1	873,5	892,3	1 107,1	109
Zucker	.	.	.	**3 386,0**	**2 814,9**	**2 619,7**	**14**
Raffinierter Rohr- oder Rübenzucker und chemisch reine Saccharose fest, ohne Zusatz von Aroma- oder Farbstoffen							
Weißzucker	4 587,8	3 997,8	3 563,6	2 941,9	2 431,7	2 282,2	6
Melassen aus der Gewinnung od. Raffination von Rübenzucker	717,9	631,7	659,0	.	.	.	6
darunter zum Absatz bestimmt	660,2	580,6	599,7	46,5	46,6	49,1	6
Süßwaren (ohne Dauerbackwaren) zusammen	.	.	.	**7 643,5**	**7 734,6**	**7 697,4**	**208**
darunter							
Kakaomasse	.	123,1	141,2	.	.	.	10
darunter zum Absatz bestimmt	59,0	41,1	47,8	136,7	75,7	67,9	10
Kakaobutter, Kakaofett und Kakaoöl	20,7	20,4	31,3	62,8	71,2	87,6	6

Fortsetzung Seite 273

Noch: **327. Produktion ausgewählter Erzeugnisse des Produzierenden Ernährungsgewerbes**

Erzeugnis	Produktion in 1000 t			Wert in Mill. €			Zahl der Betriebe
	2004	2005	2006	2004	2005	2006	2006
noch: **Süßwaren**							
Kakaopulver, ohne Zusatz von Zucker od. a. Süßmitteln	47,2	52,7	66,0	90,5	71,7	63,8	7
Schokolade in Verpack. von mehr als 2 kg mit einem							
- Gehalt an Kakaobutter u. Milchfett von mindestens 31%	161,6	177,5	204,4	313,2	340,1	390,7	16
- Gehalt an Kakaobutter u. Milchfett von 25% bis unter 31%	12,3	.	17,9	24,8	.	34,9	4
Kakaoglasur	17,0	16,7	16,6	29,9	27,9	26,4	5
Andere kakaohaltige Zubereitungen in loser Form	15,4	8,9	13,1	31,8	19,6	24,5	9
Schokoladenerzeugnisse, in Form von Tafeln, Stangen oder Riegeln	464,2	495,2	536,8	1 988,8	2 187,3	2 164,1	.
- gefüllt	196,6	224,0	245,9	969,1	1 081,5	989,0	22
- nicht gefüllt, mit Zus. v. Getreide, Früchten o. Nüssen	194,6	195,5	207,2	653,9	716,8	758,5	19
Andere Schokoladenerzeugnisse, nicht gefüllt	73,0	75,7	83,8	365,8	389,1	416,7	24
Pralinen	157,7	128,5	132,2	1 213,0	1 086,8	1 015,3	.
- alkoholhaltig	35,3	35,0	37,5	308,7	310,8	273,2	54
- nicht alkoholhaltig	122,4	93,5	94,7	904,3	776,0	742,1	57
Andere Schokoladenerzeugnisse	155,0	162,5	183,8	786,9	854,8	926,6	.
- gefüllt	64,3	66,0	65,6	317,4	315,6	310,0	25
- nicht gefüllt	90,7	96,5	118,2	469,4	539,2	616,6	45
Kakaohaltige Zuckerwaren u. entspr. kakaohaltige Zuber. auf der Grundlage von Zuckeraustauschstoffen	69,4	64,8	62,4	283,1	253,7	222,4	20
Kakaohaltige Brotaufstriche	133,8	131,2	131,8	320,8	337,7	295,6	6
Kakaohaltige Zubereitungen zum Herstellen von Getränken	86,5	85,0	88,9	181,8	170,9	176,4	9
Andere kakaohaltige Lebensmittelzubereitungen	23,9	21,0	21,8	69,0	62,4	68,0	17
Kaugummi	4,6	3,7	.	12,2	8,9	.	2
Weiße Schokolade	9,2	9,0	9,5	36,4	36,8	41,3	9
Fondantmassen und andere Rohmassen, Marzipan	51,2	53,2	54,0	154,7	193,7	188,5	18
Husten- und Kräuterbonbons und -pastillen	14,8	15,5	14,3	41,3	41,1	39,0	9
Dragees	19,6	25,1	26,6	65,9	81,8	82,9	15
Gummibonbons und Gelee-Erzeugnisse	281,0	287,7	289,2	757,2	742,5	752,1	15
Hartkaramellen, auch gefüllt	75,7	67,6	67,1	244,5	230,1	203,1	20
Weichkaramellen	69,1	70,4	69,8	271,3	269,2	270,4	7
Komprimate	22,6	20,7	20,5	173,6	161,1	157,0	10
Andere Zuckerwaren ohne Kakaogehalt	38,8	40,8	42,1	170,9	178,1	186,0	36
Mit Zucker haltbar gemachte Früchte, Nüsse, Fruchtschalen und andere Pflanzenteile	12,1	14,1	13,5	38,0	55,7	55,1	10
Teigwaren zusammen	**.**	**.**	**.**	**595,3**	**615,3**	**669,2**	**66**
darunter							
Teigwaren, weder gekocht oder gefüllt noch in anderer Weise zubereitet	240,0	230,4	235,1	259,4	255,1	277,3	.
- Eier enthaltend	187,0	187,1	186,6	224,0	224,9	233,2	28
- keine Eier enthaltend	53,0	43,3	48,6	35,4	30,2	44,1	11
Teigwaren gefüllt, auch gekocht	85,6	94,7	106,1	149,9	172,5	200,5	25
Andere Teigwaren	97,5	102,8	105,8	186,0	187,7	191,3	23
Kaffee und Tee zusammen, Kaffee-Ersatz	**.**	**.**	**.**	**2 837,0**	**3 040,8**	**2 832,0**	**60**
darunter							
Kaffee geröstet, nicht entkoffeiniert	392,6	427,8	462,4	1 318,1	1 444,7	1 268,4	22
Kaffee geröstet, entkoffeiniert	93,1	81,0	74,7	185,7	182,8	140,3	18
Auszüge, Essenzen oder Konzentrate aus Kaffee, fest	99,4	113,7	112,9	576,5	653,8	681,2	6
Grüner Tee (nicht fermentiert), schwarzer Tee (fermentiert) und teilweise fermentierter Tee	29,1	28,0	27,9	176,7	184,3	182,0	16
Auszüge, Essenzen, Konzentrate und Zubereitungen aus Tee oder Mate	52,4	50,3	50,0	114,2	106,6	109,1	10
Kräutertees	18,3	20,4	20,1	236,5	219,3	215,4	19
Würzen und Soßen zusammen	**.**	**.**	**.**	**2 440,6**	**2 617,2**	**2 661,4**	**129**
darunter							
Weinessig Mill. l	27,0	24,6	17,0	17,5	18,4	13,9	6
Anderer Speiseessig Mill. l	187,4	193,7	169,3	94,6	98,4	85,0	11
Tomatenketchup und andere Tomatensoßen	160,7	171,5	192,4	189,6	198,5	209,0	27

Fortsetzung Seite 274

D

Noch: **327. Produktion ausgewählter Erzeugnisse des Produzierenden Ernährungsgewerbes**

Erzeugnis		Produktion in 1000 t			Wert in Mill. €			Zahl der Betriebe
		2004	2005	2006	2004	2005	2006	2006
noch: **Würzen und Soßen zusammen**								
Senf (einschl. zubereitetem Senfmehl)		74,0	82,1	80,4	119,2	.	.	17
Mayonnaise mit Fettgehalt v. 80 % u.mehr		52,0	69,8	68,7	82,4	127,6	121,0	29
Andere emulgierte Soßen (50 % Fettgeh. o. mehr)		151,7	152,8	141,9	.	.	.	30
darunter zum Absatz bestimmt		137,5	139,4	128,3	188,5	194,9	182,0	30
Würzen und Würzmittel		74,8	76,9	79,3	382,1	367,7	391,7	23
Salatsoßen flüssig		57,8	64,3	56,9	90,5	101,7	95,1	16
Andere Würzsoßen gebrauchsfertig (oh. Salatsoßen)		110,0	112,1	106,9	307,4	338,6	338,3	25
Gewürze, verarbeitet (z.B. Pfeffer, Zimt, Zimtblüten, Gewürz- und Mutternelken, Nelkenstiele, Ingwer, Safran)		.	.	.	744,4	791,8	821,7	45
Homogenisierte Lebensmittelzubereitungen und diätetische Lebensmittel zusammen		**.**	**.**	**.**	**881,0**	**792,0**	**723,0**	**28**
darunter								
Zusammengesetzte homogenisierte Lebensmittelzubereitungen		176,4	179,7	123,3	427,6	406,1	300,3	14
Kindernahrung in Aufmachung für den Einzelverkauf - auf Milchbasis		26,8	6,3	.	.	.	.	4
Sonstige Nahrungsmittel (ohne Getränke) zusammen		**.**	**.**	**.**	**3 995,9**	**4 150,1**	**4 381,9**	**302**
darunter								
Suppen und Brühen nicht tafelfertig		103,7	103,3	97,5	445,6	448,9	459,8	24
Suppen und Brühen tafelfertig oder tiefgefroren		132,4	145,5	150,1	240,4	289,5	297,2	34
Eier, nicht in der Schale, u. Eigelb, frisch od. haltbar gemacht		77,8	78,7	113,7	121,8	114,4	154,9	16
Eieralbumin		23,5	15,3	17,9	24,7	16,1	17,4	5
Backhefen (lebend), nicht getrocknet		114,9	123,6	129,2	77,2	78,0	85,3	8
Andere Hefen, lebend (einschl. Mutterhefen)		37,0	37,0	39,1	15,6	15,7	16,9	25
Hefen, nicht lebend; andere Einzeller-Mikroorganismen, nicht lebend		80,1	72,2	78,5	39,8	42,1	45,7	18
Zubereitete Backtriebmittel in Pulverform		7,7	8,2	7,0	14,3	14,4	12,6	6
Lebensmittelzubereitungen auf Getreide- oder Milchbasis (ohne Kindernahrung)		477,0	504,9	525,5	711,8	726,0	769,3	58
Post-Mix-Sirup (Getränkegrundstoffmischung)		150,6	145,3	150,3	316,8	309,6	328,1	21
Andere Lebensmittelzubereitungen								
Backmittel für roggenmehl- und -schrothaltige Backwaren		77,5	80,0	79,6	129,2	132,4	131,8	9
Backmittel für Weizenbrot und Weizengebäck		80,8	83,0	87,6	145,3	149,4	159,8	10
Backmittel für feine Backwaren		50,9	50,8	50,4	95,8	92,8	95,0	11
Backmittel zur Verbesserung der Haltbarkeit und Frischhaltung sowie Trennmittel (z.B. Schimmelschutz usw.)		15,7	15,8	15,8	20,5	20,8	20,9	7
Fettglasurmasse		17,5	18,3	16,8	43,8	44,0	38,9	10
Andere Lebensmittelzubereitungen, a.n.g.		373,4	404,3	423,8	678,5	731,2	742,4	96
Spirituosen zusammen		**.**	**.**	**.**	**861,7**	**884,3**	**944,4**	**82**
darunter								
Anderer Branntwein	1000 hl	633,5	546,1	540,7	105,4	97,6	101,6	31
Whisky	1000 hl	55,6	52,0	49,6	8,1	7,5	7,6	7
Rum und Taffia	1000 hl	218,9	230,7	198,1	15,1	17,0	13,2	21
Gin und Genever	1000 hl	52,4	57,8	65,6	4,4	5,0	5,7	9
Wodka	1000 hl	360,3	389,0	485,5	47,9	52,1	63,7	27
Obstbranntwein	1000 hl	148,1	167,1	171,2	48,8	54,7	62,5	19
Bittere, halbbittere und Kräuterliköre	1000 hl	768,6	802,6	879,3	346,6	371,8	420,4	53
Andere Liköre (z.B. Eierlikör)	1000 hl	727,3	681,4	669,7	136,3	138,9	137,7	48
Anderer Wachholder-Branntwein (oh. Gin und Genever)	1000 hl	26,4	18,4	13,1	4,1	3,9	3,3	19
Aquavit (Kümmel, Doppelkümmel)	1000 hl	45,4	41,9	40,6	13,2	8,8	8,4	12
Korn	1000 hl	686,5	664,6	606,1	75,2	73,1	63,6	37
Anderer klarer Trinkbranntwein (oh. Branntwein aus Traubentrester, Gin, Genever, Obstbranntwein, Wodka)	1000 hl	264,9	253,2	157,6	22,5	21,6	15,1	25
Wein zusammen		**.**	**.**	**.**	**726,9**	**802,1**	**823,5**	**40**
darunter								
Schaumwein (kein Champagner) mit einem vorhandenen Alkoholgehalt von 8,5 vol.% oder mehr	Mill. l	225,7	244,4	236,3	561,8	603,0	588,3	22

Fortsetzung Seite 275

Noch: **327. Produktion ausgewählter Erzeugnisse des Produzierenden Ernährungsgewerbes**

Erzeugnis		Produktion in 1000 t			Wert in Mill. €			Zahl der Betriebe
		2004	2005	2006	2004	2005	2006	2006
Apfel- und sonstige Fruchtweine, alkoholhaltige Mischgetränke zusammen		**.**	**.**	**.**	**236,2**	**232,4**	**294,1**	**215**
darunter								
Apfelwein	Mill. l	37,2	36,4	42,5	25,3	24,3	27,3	34
Andere Fruchtweine	Mill. l	45,0	46,8	48,2	34,3	35,0	36,1	20
Bier		**.**	**.**	**.**	**6 546,1**	**6 255,5**	**6 314,9**	**326**
davon								
Bier aus Malz	Mill. hl	97,6	94,8	96,9	6 510,2	6 228,7	6 271,8	298
Treber aus Brennereien und Mälzereien		.	.	.	30,6	22,2	20,9	229
Malz		**.**	**.**	**.**	**506,2**	**438,1**	**409,5**	**36**
davon								
Malz, ungeröstet		1 888,6	1 762,4	1 612,4	.	.	.	37
darunter zum Absatz bestimmt		1 860,9	1 739,0	1 587,3	475,6	410,6	377,4	32
Malz, geröstet		114,9	107,5	111,3	.	.	.	9
darunter zum Absatz bestimmt		108,7	101,6	106,1	30,7	27,6	32,2	6
Mineralwasser, Erfrischungsgetränke u. andere alkoholfreie Getränke zusammen		**.**	**.**	**.**	**7 240,2**	**7 329,2**	**7 622,7**	**445**
darunter								
natürliches Mineralwasser	Mill. l	10 836,5	10 731,5	11 333,1	.	.	.	165
darunter zum Absatz bestimmt	Mill. l	10 142,2	10 137,6	10 779,4	2 099,0	2 048,1	2 125,1	165
Quellwasser	Mill. l	.	.	.	.	.	.	13
darunter zum Absatz bestimmt	Mill. l	302,8	.	.	25,1	35,8	39,8	13
Tafelwasser	Mill. l	189,2	179,8	178,1	68,2	71,5	74,2	86
Heilwasser (ohne natürliches und künstliches Mineralwasser)	Mill. l	183,6	160,4	149,0	67,0	59,2	56,6	32
Cola- und Colamischgetränke (Limonaden)	Mill. l	2 829,9	3 005,8	2 893,7	1 353,9	1 445,9	1 400,3	198
Cola- und Colamischgetränke (Limonaden) (light)	Mill. l	584,7	571,9	647,1	331,0	351,6	391,7	48
Fruchtsafthaltige Limonaden	Mill. l	2 069,1	2 068,0	2 517,6	720,2	712,3	808,8	194
Fruchtsafthaltige Limonaden (light)	Mill. l	105,7	96,8	103,1	35,7	35,6	38,4	64
Bittergetränke (Limonaden)	Mill. l	133,5	105,5	85,0	54,1	50,1	45,6	27
Limonaden sonstiger Art	Mill. l	1 105,1	1 106,8	915,8	423,7	409,1	360,0	172
Diätetische Erfrischungsgetränke	Mill. l	171,6	165,6	253,5	64,4	63,6	116,9	92
Mineralstoffgetränke (Erfrischungsgetränke mit Zusatz von Mineralstoffen)	Mill. l	111,5	133,8	136,8	51,2	59,8	66,7	58
Brausen u. and. Erfrischungsgetränke	Mill. l	317,8	390,1	473,4	141,6	179,4	206,8	92
Nektare								
- aus Orangen	Mill. l	293,9	211,8	210,1	85,8	74,0	82,1	45
- aus Grapefruits oder Pampelmusen	Mill. l	7,3	6,7	7,9	7,0	7,6	.	11
- aus Äpfeln oder Birnen	Mill. l	28,9	28,7	17,8	9,9	11,0	7,4	16
- aus anderen Früchten	Mill. l	152,9	157,2	154,1	112,6	109,6	117,6	77
Nektarmischungen mit Zusatz von Vitaminen	Mill. l	211,5	226,5	202,5	103,4	137,1	125,7	43
Andere Nektarmischungen	Mill. l	169,7	127,6	151,2	63,5	63,5	76,5	46
Diät-Fruchtnektare	Mill. l	138,8	133,5	115,2	70,5	77,3	72,3	94
Gemüse-Nektare, Gemüsetrunke	Mill. l	2,4	2,8	3,8	1,1	2,0	3,1	6
Fruchtsaftgetränke kohlensäurefrei	Mill. l	1 021,1	970,9	935,0	534,8	498,5	499,3	97
Fruchtsaftgetränke kohlensäurefrei (light)	Mill. l	65,9	54,4	60,9	29,3	24,6	25,6	26
Fruchtsaftgetränke kohlensäurehaltig	Mill. l	339,4	325,1	328,8	169,5	163,8	168,5	97
Fruchtsaftgetränke kohlensäurehaltig (light)	Mill. l	62,6	46,6	46,6	26,9	19,2	18,9	39
Alkoholfreies Bier	Mill. l	191,2	199,7	227,5	117,6	126,1	150,9	33
Trinkfertige Kaffee- und Teegetränke	Mill. l	718,3	685,6	717,9	184,1	177,4	187,9	55
And. nicht alkoholh. Getränke mit Milchfettgehalt	Mill. l	161,2	177,6	208,6	211,7	231,3	256,7	29

Anm.: In Betrieben, die zur vierteljährlichen Berichterstattung herangezogen werden. Die Gesamtproduktion schließt neben der zum Absatz bestimmten Produktion auch die zur Weiterverarbeitung oder die in Lohnauftrag gefertigte Produktion mit ein. Erfolgt auch eine Produktion zur Weiterverarbeitung, so ist die zum Absatz bestimmte Produktion als "Darunterposition" getrennt ausgewiesen.

Q u e l l e: StBA, BMELV (425).

D

328. Kostenstruktur im Produzierenden Ernährungsgewerbe

a. Bruttoproduktionswert und Wertschöpfung

2005

4101600

Wirtschaftszweig (H. v. = Herstellung von)	Unternehmen	Bruttoproduktionswert[1] insgesamt	Bruttoproduktionswert[1] je Beschäftigten[2]	Vorleistungen[3]	Bruttowertschöpfung zu Marktpreisen	Nettowertschöpfung zu Faktorkosten insgesamt	Nettowertschöpfung zu Faktorkosten je Beschäftigten[2]
	Zahl	Mill. €	1 000 €	Mill. €			1 000 €
Schlachten und Fleischverarbeitung	1 146	27 416	244	23 160	4 256	3 746	33,4
Schlachten (ohne Geflügel)	170	8 949	564	8 253	669	597	37,6
Schlachten von Geflügel	42	2 679	291	2 259	420	367	40,0
Fleischverarbeitung	934	15 788	181	12 648	3 140	2 782	31,9
Fischverarbeitung	63	1 951	231	1 524	427	374	44,3
Obst- und Gemüseverarbeitung	216	7 668	281	6 127	1 541	1 306	47,9
Verarbeitung von Kartoffeln	31	1 181	194	856	325	274	45,1
H.v. Frucht- und Gemüsesäften	72	2 718	411	2 302	416	343	51,8
Verarb. v. Obst und Gemüse a.n.g.	113	3 769	259	2 970	799	689	47,2
H.v. pflanzlichen u. tierischen Ölen u. Fetten	26	6 717	696	5 833	884	799	82,8
H.v. rohen Ölen und Fetten	10	2 069	2 038	1 980	89	73	72,1
Milchverarbeitung	157	22 955	609	20 252	2 703	2 273	60,3
Mahl- und Schälmühlen sowie H.v. Stärke und Stärkeerzeugnissen	85	4 414	360	3 500	914	728	59,4
Mahl- und Schälmühlen	72	2 910	305	2 282	628	520	54,5
H.v. Stärke und Stärkeerzeugnissen	13	1 504	553	1 218	287	208	76,4
H.v. Futtermitteln	121	6 142	465	5 180	962	838	63,4
H.v. Futtermitteln für Nutztiere	93	3 512	458	3 039	472	412	53,7
H.v. Futtermitteln für sonstige Tiere	28	2 630	475	2 140	490	426	76,9
Sonstiges Ernährungsgewerbe (o. Getr.)	2 605	39 701	127	27 163	12 539	10 775	34,5
H.v. Backwaren	2 165	11 487	55	6 049	5 438	4 948	23,6
H.v. Dauerbackwaren	76	2 933	162	2 164	769	671	37,1
Zuckerindustrie	7	3 423	555	2 605	817	643	104,3
H.v. Süßwaren	130	7 872	247	5 992	1 880	1 613	50,6
H.v. Teigwaren	31	627	204	454	172	141	45,8
Verarbeitung v. Kaffee, Tee, H.v. Kaffee-Ersatz	38	4 323	447	3 019	1 304	879	90,9
H.v. Würzen und Soßen	48	4 206	311	3 451	755	650	48,1
H.v. homogen. und diätetischen Nahrungsmitteln	12	851	269	661	190	162	51,2
H.v. sonst. Nahrungsmitteln (o. Getr.)	98	3 981	238	2 767	1 214	1 069	63,8
Getränkeherstellung darunter	539	19 492	286	12 222	7 270	4 151	61,0
H.v. Spirituosen	47	2 759	720	1 414	1 345	350	91,5
H.v. Wein aus frischen Trauben	30	916	384	497	419	138	57,8
H.v. Bier	283	8 774	259	5 048	3 726	2 367	69,9
H.v. Malz	16	399	625	352	47	33	52,3
Mineralbrunnen, H.v. Erfrischungsgetränken	153	6 400	239	4 705	1 694	1 232	46,1
Produzierendes Ernährungsgewerbe zusammen	**4 958**	**136 455**	**227**	**104 960**	**31 496**	**24 989**	**41,6**
Nachrichtlich: Bergbau und Verarbeitendes Gewerbe insgesamt	37 132	1 562 558	256	1 113 756	448 801	351 590	57,5

Fußnoten siehe nächste Seite

Fortsetzung Seite 277

Noch: **328. Kostenstruktur im Produzierenden Ernährungsgewerbe**
b. Ausgewählte Kosten in % des Bruttoproduktionswertes
2005

Wirtschaftszweig (H. v. = Herstellung von)	Materialverbrauch, Einsatz an Handelsware zu Anschaffungskosten, Kosten für Lohnarbeiten				Personalkosten	Kosten für sonstige industrielle/handwerkliche Dienstleistungen	Kostensteuern	Abschreibungen	Sonstige Kosten[4)]
	insgesamt	darunter Materialverbrauch zusammen	darunter Materialverbrauch darunter Energie	darunter Einsatz an Handelsware					
Schlachten und Fleischverarbeitung	*74,1*	*67,0*	*1,5*	*5,7*	*10,8*	*1,2*	*0,5*	*1,5*	*9,7*
Schlachten (ohne Geflügel)	*86,0*	*82,5*	*1,0*	*1,0*	*5,7*	*0,6*	*0,3*	*0,8*	*5,9*
Schlachten von Geflügel	*73,7*	*58,3*	*1,8*	*14,7*	*9,0*	*1,4*	*0,4*	*1,6*	*9,7*
Fleischverarbeitung	*67,4*	*59,7*	*1,7*	*6,8*	*14,0*	*1,6*	*0,5*	*1,8*	*11,6*
Fischverarbeitung	*63,6*	*56,4*	*1,7*	*6,5*	*14,5*	*1,3*	*0,4*	*2,4*	*13,8*
Obst- und Gemüseverarbeitung	*62,0*	*57,2*	*2,4*	*4,4*	*12,5*	*2,8*	*0,7*	*2,5*	*16,1*
Verarbeitung von Kartoffeln	*55,2*	*46,4*	*5,0*	*8,4*	*16,5*	*2,4*	*0,7*	*3,6*	*15,9*
H.v. Frucht- und Gemüsesäften	*67,2*	*64,7*	*1,7*	*1,9*	*9,7*	*1,7*	*0,4*	*2,4*	*16,7*
Verarb. v. Obst und Gemüse a.n.g.	*60,4*	*55,2*	*2,0*	*5,1*	*13,3*	*3,6*	*0,8*	*2,2*	*15,8*
H.v. pflanzlichen u. tierischen Ölen u. Fetten	*71,6*	*53,7*	*1,1*	*17,3*	*9,8*	*0,8*	*0,1*	*1,2*	*14,5*
H.v. rohen Ölen und Fetten	*92,5*	*82,9*	*1,9*	*9,5*	*2,8*	*0,8*	*0,2*	*0,6*	*2,8*
Milchverarbeitung	*76,3*	*65,6*	*1,7*	*10,2*	*7,2*	*1,1*	*0,2*	*1,8*	*11,2*
Mahl- und Schälmühlen sowie H.v. Stärke und Stärkeerzeugnissen	*64,9*	*53,1*	*3,9*	*11,1*	*11,5*	*2,5*	*0,6*	*4,1*	*12,7*
Mahl- und Schälmühlen	*63,8*	*55,8*	*2,6*	*7,3*	*12,0*	*2,7*	*0,7*	*3,1*	*12,8*
H.v. Stärke und Stärkeerzeugnissen	*67,0*	*47,9*	*6,4*	*18,4*	*10,6*	*2,1*	*0,4*	*6,0*	*12,6*
H.v. Futtermitteln	*70,6*	*47,7*	*1,9*	*22,1*	*9,3*	*1,2*	*0,6*	*1,5*	*13,0*
H.v. Futtermitteln für Nutztiere	*79,4*	*59,9*	*2,4*	*19,0*	*8,3*	*1,2*	*0,4*	*1,6*	*6,5*
H.v. Futtermitteln für sonstige Tiere	*58,9*	*31,6*	*1,2*	*26,2*	*10,7*	*1,3*	*0,9*	*1,5*	*21,5*
Sonstiges Ernährungsgewerbe (o. Getr.)	*48,7*	*41,4*	*2,3*	*6,8*	*20,5*	*1,8*	*1,5*	*3,0*	*19,0*
H.v. Backwaren	*32,6*	*27,5*	*3,2*	*5,0*	*33,5*	*2,0*	*0,6*	*3,7*	*19,0*
H.v. Dauerbackwaren	*53,7*	*47,3*	*2,0*	*6,4*	*19,6*	*2,1*	*0,9*	*2,6*	*18,9*
Zuckerindustrie	*66,5*	*52,3*	*4,3*	*13,9*	*11,0*	*1,4*	*0,6*	*4,5*	*11,3*
H.v. Süßwaren	*57,9*	*51,3*	*1,2*	*5,8*	*14,7*	*1,4*	*1,1*	*2,4*	*17,5*
H.v. Teigwaren	*47,7*	*45,5*	*3,1*	*2,1*	*15,6*	*2,6*	*0,7*	*4,3*	*23,2*
Verarbeitung v. Kaffee, Tee, H.v. Kaffee-Ersatz	*54,0*	*49,0*	*1,6*	*3,5*	*13,3*	*1,6*	*7,6*	*2,2*	*14,5*
H.v. Würzen und Soßen	*48,4*	*39,6*	*1,2*	*8,3*	*14,8*	*1,7*	*0,3*	*2,2*	*32,9*
H.v. homogen. und diätetischen Nahrungsmitteln	*55,8*	*48,4*	*2,0*	*7,4*	*16,4*	*1,7*	*0,5*	*2,7*	*20,9*
H.v. sonst. Nahrungsmitteln (o. Getr.)	*51,0*	*39,6*	*1,7*	*10,9*	*19,3*	*2,2*	*0,8*	*2,8*	*17,2*
Getränkeherstellung	*40,8*	*33,6*	*2,4*	*6,8*	*16,3*	*3,0*	*10,5*	*5,5*	*19,9*
darunter									
H.v. Spirituosen	*40,1*	*30,0*	*1,7*	*10,0*	*5,3*	*0,6*	*35,0*	*1,1*	*11,1*
H.v. Wein aus frischen Trauben	*40,2*	*36,8*	*0,7*	*3,0*	*11,6*	*1,2*	*28,1*	*2,6*	*13,8*
H.v. Bier	*30,1*	*23,0*	*2,6*	*6,4*	*19,2*	*3,8*	*8,8*	*6,8*	*24,8*
H.v. Malz	*75,1*	*66,8*	*7,7*	*8,2*	*7,3*	*2,7*	*0,4*	*3,2*	*12,5*
Mineralbrunnen, H.v. Erfrischungsgetränken	*52,6*	*45,7*	*2,3*	*6,5*	*18,8*	*3,1*	*0,8*	*6,4*	*18,9*
Produzierendes Ernährungsgewerbe zusammen	***60,9***	***51,9***	***2,0***	***8,4***	***13,9***	***1,7***	***2,1***	***2,7***	***15,0***
Nachrichtlich:									
Bergbau und Verarbeitendes Gewerbe insgesamt	*57,9*	*43,6*	*1,7*	*12,0*	*19,3*	*1,7*	*3,5*	*2,9*	*12,5*

Anm.: Ernährungsindustrie und Ernährungshandwerk. Unternehmen ab 20 Beschäftigte.
1) Gesamtumsatz ohne Umsatzsteuer plus/minus Bestandsveränderungen an unfertigen und fertigen Erzeugnissen plus selbst erstellte Anlagen. - 2) Beschäftigte am 30. September des Berichtsjahres. - 3) Ohne Umsatzsteuer. - 4) Mieten und Pachten, Werbe- und Vertreterkosten, Reisekosten, Provisionen, Versicherungsprämien, Bankspesen, Fremdkapitalzinsen u.a. .

Q u e l l e: StBA, BMELV (425).

D

329. Energieverbrauch des Produzierenden Ernährungsgewerbes

4101700

Wirtschaftszweig (H.v. = Herstellung von)	Kohle		Heizöl[1)]		Erdgas		Erneuerbare Energien[2)]	
	2004	2005	2004	2005	2004	2005	2004	2005
	1 000 Gigajoule							
Schlachten und Fleischverarbeitung	.	.	2 486	4 196	9 995	10 192	404	866
Schlachten (ohne Geflügel)	.	.	334	2 104	2 839	2 875	.	444
Schlachten von Geflügel	-	-	286	320	798	898	.	-
Fleischverarbeitung	.	.	1 866	1 773	6 357	6 419	277	422
Fischverarbeitung[5)]	-	-	.	631	698	705	.	.
Obst- und Gemüseverarbeitung[5)]	.	.	2 263	2 057	8 896	8 956	.	.
Verarbeitung von Kartoffeln	.	.	442	475	4 495	4 687	.	.
H.v. Frucht- und Gemüsesäften	-	-	1 034	839	1 930	1 814	-	-
Verarb. v. Obst und Gemüse a.n.g.	-	.	787	743	2 472	2 454	.	.
H.v. pflanzlichen u. tierischen Ölen u. Fetten	-	-	.	1 091	11 014	9 829	-	-
H.v. rohen Ölen und Fetten	-	-	.	.	7 621	6 710	-	-
H.v. raffinierten Ölen und Fetten	-	-	.	.	2 710	2 811	-	-
H.v. Magarine u. ähnl. Nahrungsfetten	-	-	.	.	682	309	-	-
Milchverarbeitung	-	-	1 926	1 646	14 778	15 261	-	-
Milchverarbeitung (o. H.v. Speiseeis)	-	-	.	.	14 549	14 880	-	-
H.v. Speiseeis	-	-	.	.	229	381	-	-
Mahl- und Schälmühlen sowie H.v. Stärke und Stärkeerzeugnissen	.	.	2 482	1 339	7 106	9 800	.	.
Mahl- und Schälmühlen	.	-	281	258	1 885	1 879	.	.
H.v. Stärke u. Stärkeerzeugnissen	.	.	2 202	1 081	5 221	7 921	.	-
H.v. Futtermitteln[5)]	190	.	972	901	2 451	2 425	91	.
H.v. Futtermitteln für Nutztiere	190	.	817	761	1 179	1 167	91	.
H.v. Futtermitteln für sonstige Tiere	-	-	155	139	1 272	1 258	-	-
Sonstiges Ernährungsgewerbe (o. Getr.)	11 916	9 179	14 002	18 017	35 526	33 316	520	613
H.v. Backwaren	.	-	3 029	6 026	9 473	8 733	.	.
H.v. Dauerbackwaren	-	-	.	136	2 530	2 377	-	-
Zuckerindustrie	.	.	8 440	9 426	8 254	7 254	96	.
H.v. Süßwaren	-	-	555	542	3 597	3 205	-	-
H.v. Teigwaren	-	-	247	244	238	258	-	-
Verarbeitung v. Kaffee, Tee, H.v. Kaffee-Ersatz	-	-	.	.	5 039	5 128	.	.
H.v. Würzen und Soßen	-	-	226	250	1 421	1 396	-	-
H.v. homogen. und diätetischen Nahrungsmitteln	.	.	.	.	554	490	-	-
H.v. sonst. Nahrungsmitteln (o. Getr.)	-	-	603	556	4 420	4 476	.	.
Getränkeherstellung	435	2 504	3 736	3 618	17 153	17 001	70	51
H.v. Spirituosen[5)]	.	.	142	128	245	281	-	.
H.v. Wein aus frischen Trauben	-	-	70	75	62	92	-	-
H.v. Bier	.	.	2 067	2 029	8 566	8 224	.	.
H.v. Malz[5)]	-	-	.	.	3 633	3 388	-	-
Mineralbrunnen, H.v. Erfrischungsgetränken[5)]	-	-	1 244	1 194	2 917	2 621	.	-
Produzierendes Ernährungsgewerbe zusammen	**14 961**	**12 507**	**29 027**	**33 496**	**107 617**	**107 484**	**1 130**	**1 686**
Nachrichtlich:								
Bergbau und Verarbeitendes Gewerbe insgesamt	838 350	715 639	269 248	278 098	1035 524	1042 020	84 932	101 906

Fußnoten siehe nächste Seite

Fortsetzung Seite 279

Noch: **329. Energieverbrauch des Produzierenden Ernährungsgewerbes**

Wirtschaftszweig (H.v. = Herstellung von)	Strom		Fernwärme		Sonstige Energieträger[3)]		Energieverbrauch insgesamt[4)]	
	2004	2005	2004	2005	2004	2005	2004	2005
	1 000 Gigajoule							
Schlachten und Fleischverarbeitung	9 200	9 507	-	242	316	-	22 611	25 176
Schlachten (ohne Geflügel)	2 078	2 176	.	.	174	99	5 590	7 757
Schlachten von Geflügel	961	1 119	.	.	.	.	2 079	2 396
Fleischverarbeitung	6 160	6 211	.	129	.	.	14 942	15 023
Fischverarbeitung[5)]	646	684	.	.	16	.	1 539	2 087
Obst- und Gemüseverarbeitung[5)]	3 199	3 438	414	687	11	57	14 825	15 917
Verarbeitung von Kartoffeln	1 048	1 137	.	.	.	49	6 390	7 043
H.v. Frucht- und Gemüsesäften	993	1 021	.	.	.	.	4 009	3 723
Verarb. v. Obst und Gemüse a.n.g.	1 158	1 280	.	.	3	.	4 426	5 150
H.v. pflanzlichen u. tierischen Ölen u. Fetten	2 028	2 090	.	.	-	.	15 077	14 097
H.v. rohen Ölen und Fetten	1 275	1 297	.	.	-	.	10 607	9 774
H.v. raffinierten Ölen und Fetten	447	565	.	.	-	-	3 447	3 754
H.v. Magarine u. ähnl. Nahrungsfetten	305	229	.	.	-	-	1 023	569
Milchverarbeitung	7 687	8 452	1 604	1 623	53	13	26 048	26 995
Milchverarbeitung (o. H.v. Speiseeis)	7 065	7 365	1 604	.	.	.	25 176	25 502
H.v. Speiseeis	622	1 087	-	-	.	.	872	1 493
Mahl- und Schälmühlen sowie H.v. Stärke und Stärkeerzeugnissen	5 057	5 184	667	617	59	3	17 779	16 955
Mahl- und Schälmühlen	2 544	2 589	72	.	.	.	5 436	4 761
H.v. Stärke u. Stärkeerzeugnissen	2 512	2 595	595	.	.	.	12 343	12 194
H.v. Futtermitteln[5)]	2 806	2 822	62	58	35	29	6 607	6 469
H.v. Futtermitteln für Nutztiere	2 393	2 369	62	.	1	.	4 733	4 589
H.v. Futtermitteln für sonstige Tiere	413	453	-	.	34	.	1 874	1 880
Sonstiges Ernährungsgewerbe (o. Getr.)	19 229	19 285	998	1 356	616	1 243	82 806	83 010
H.v. Backwaren	6 668	7 128	128	146	34	.	19 334	22 072
H.v. Dauerbackwaren	1 771	1 523	.	.	230	.	4 773	4 373
Zuckerindustrie	3 209	2 946	.	.	.	-	31 622	28 670
H.v. Süßwaren	3 099	3 149	194	200	3	3	7 447	7 099
H.v. Teigwaren	356	370	175	178	-	-	1 015	1 049
Verarbeitung v. Kaffee, Tee, H.v. Kaffee-Ersatz	1 438	1 440	.	.	-	-	7 535	7 718
H.v. Würzen und Soßen	763	804	39	39	4	2	2 452	2 491
H.v. homogen. und diätetischen Nahrungsmitteln	443	409	186	.	.	.	1 833	2 583
H.v. sonst. Nahrungsmitteln (o. Getr.)	1 483	1 518	164	267	.	.	6 794	6 955
Getränkeherstellung	7 987	8 202	487	567	439	504	30 307	32 445
H.v. Spirituosen[5)]	131	131	8	8	.	.	552	573
H.v. Wein aus frischen Trauben	102	100	.	.	.	.	235	267
H.v. Bier	4 034	3 853	224	193	212	195	15 597	14 914
H.v. Malz[5)]	761	706	.	.	183	254	4 852	4 623
Mineralbrunnen, H.v. Erfrischungsgetränken[5)]	2 790	2 965	.	58	29	24	7 009	6 863
Produzierendes Ernährungsgewerbe zusammen	**57 839**	**59 664**	**5 480**	**6 294**	**1 545**	**2 019**	**217 600**	**223 149**
Nachrichtlich:								
Bergbau und Verarbeitendes Gewerbe insgesamt	878 002	891 449	110 378	118 128	443 622	400 588	3 660 054	3 547 827

1) Einschl. nichtenergetischen Verbrauch (ausgenommen Strom und Fernwärme). - 2) Beinhaltet feste u. flüssige biogene Stoffe, Bio-, Klär- und Deponiegas und sonstige erneuerbare Energien. - 3) Sonstige Mineralölerzeugnisse, hergestellte Gase, Abfälle und Dampf. - 4) Soweit Energieträger als Brennstoffe zur Stromerzeugung in eigenen Anlagen eingesetzt werden, enthält der Gesamtenergieverbrauch Doppelzählungen, die sowohl den Energiegehalt der eingesetzten Brennstoffe, als auch des erzeugten Stroms erfassen. - 5) Betriebe von Unternehmen ab 10 Beschäftigte. Q u e l l e: StBA, BMELV (425).

D

330. Angebotskonzentration bei ausgewählten Erzeugnissen des Produzierenden Ernährungsgewerbes

4101800

Warenklasse	Jahr	Anbieter[1)]	Produktionswert	Anteil der 6 größten Anbieter am Gesamtumsatz	Anteil der 10 größten Anbieter am Gesamtumsatz	Anteil der 25 größten Anbieter am Gesamtumsatz	Anteil der 50 größten Anbieter am Gesamtumsatz
		Zahl	Mill. €	%			
Fleisch und Fleischerzeugnisse							
	2004	624	8 700	*38,4*	*48,4*	*68,8*	*85,4*
	2000	627	6 653	*39,6*	*48,7*	*70,5*	*83,9*
Geflügel							
	2004	122	1 835	*54,5*	*67,0*	*90,8*	*99,6*
	2000	112	1 469	*40,9*	*57,3*	*90,2*	*99,7*
Fleischverarbeitung							
	2004	1 092	11 138	*14,1*	*20,5*	*37,0*	*52,5*
	2000	1 177	9 770	*12,6*	*18,2*	*32,2*	*46,5*
Fischverarbeitung							
	2004	118	1 540	*45,9*	*59,0*	*81,5*	*93,9*
	2000	129	1 439	*42,2*	*55,8*	*79,0*	*92,3*
Kartoffeln und Kartoffelerzeugnisse							
	2004	76	836	*61,6*	*80,8*	*96,0*	*99,6*
	2000	75	778	*61,1*	*76,0*	*92,8*	*99,3*
Frucht- und Gemüsesäfte							
	2004	153	1 859	*40,6*	*54,0*	*77,4*	*91,8*
	2000	158	1 821	*40,9*	*53,4*	*74,2*	*90,8*
Verarbeitetes Obst und Gemüse							
	2004	236	3 039	*33,4*	*44,0*	*65,9*	*81,4*
	2000	232	2 586	*35,8*	*46,9*	*66,9*	*81,3*
Öle und Fette, roh, Nebenprodukte							
	2004	29	1 389	*91,2*	*98,0*	*100,0*	-
	2000	35	1 318	*92,6*	*97,3*	*99,8*	-
Öle und Fette, raffiniert; Nebenprodukte							
	2004	29	1 517	*82,0*	*95,2*	*100,0*	-
	2000	25	1 143	*80,8*	*94,8*	*100,0*	-
Margarine und ä. Nahrungsfette							
	2004	15	695	*89,3*	*97,6*	-	-
	2000	13	918	*92,6*	*98,9*	-	-
Milch und Milcherzeugnisse (o. Speiseeis)							
	2004	177	15 938	*26,9*	*35,8*	*56,7*	*77,0*
	2000	211	15 476	*22,9*	*31,1*	*50,6*	*70,1*
Speiseeis							
	2004	31	907	*88,8*	*99,7*	*100,0*	-
	2000	43	962	*86,4*	*97,4*	*100,0*	-
Mahl- und Schälmühlenerzeugnisse							
	2004	127	2 443	*28,7*	*40,6*	*66,8*	*87,5*
	2000	130	2 097	*34,6*	*44,5*	*69,5*	*88,0*
Stärke und Stärkeerzeugnisse							
	2004	30	983	*79,8*	*93,3*	*100,0*	-
	2000	29	992	*80,6*	*93,0*	*100,0*	-
Futtermittel für Nutztiere							
	2004	161	3 039	*29,1*	*39,6*	*62,6*	*83,0*
	2000	157	2 611	*29,4*	*39,1*	*63,2*	*84,6*
Futtermittel für sonstige Tiere							
	2004	71	1 380	*79,3*	*86,4*	*96,5*	*99,6*
	2000	75	1 451	*86,3*	*91,6*	*97,6*	*99,7*
Backwaren (ohne Dauerbackwaren)							
	2004	2 323	9 731	*18,7*	*23,5*	*31,6*	*39,3*
	2000	2 339	8 511	*12,6*	*16,7*	*25,9*	*34,1*
Dauerbackwaren							
	2004	325	3 310	*49,2*	*62,6*	*82,4*	*93,8*
	2000	354	2 886	*44,8*	*56,9*	*78,3*	*92,0*

Fußnote siehe nächste Seite

Fortsetzung Seite 281

Noch: **330. Angebotskonzentration bei ausgewählten Erzeugnissen des Produzierenden Ernährungsgewerbes**

Warenklasse	Jahr	Anbieter[1)]	Produktionswert	Anteil der 6 größten Anbieter am Gesamtumsatz	10	25	50
		Zahl	Mill. €	%			
Zucker							
	2004	17	3 386	*97,7*	*100,0*	-	-
	2000	18	3 138	*86,4*	*98,2*	-	-
Süsswaren (ohne Dauerbackwaren)							
	2004	208	7 644	*45,1*	*56,5*	*77,1*	*88,9*
	2000	213	5 804	*40,4*	*51,3*	*69,9*	*84,8*
Teigwaren							
	2004	64	595	*42,1*	*56,8*	*87,7*	*99,7*
	2000	72	502	*45,4*	*57,7*	*86,0*	*98,8*
Kaffee und Tee, Kaffee-Ersatz							
	2004	63	2 837	*56,3*	*73,3*	*94,4*	*99,8*
	2000	53	2 928	*59,8*	*75,8*	*95,9*	*100,0*
Würzen und Sossen							
	2004	136	2 441	*53,8*	*67,7*	*85,8*	*95,3*
	2000	134	2 140	*57,5*	*70,4*	*87,2*	*95,4*
Homogenisierte Lebensmittelzubereitungen und diätetische Lebensmittel							
	2004	29	881	*85,7*	*94,6*	*100,0*	-
	2000	36	869	*75,1*	*86,3*	*99,6*	-
Sonstige Nahrungsmittel (ohne Getränke)							
	2004	299	3 996	*31,7*	*41,1*	*60,1*	*77,0*
	2000	303	3 742	*30,1*	*38,5*	*59,6*	*77,4*
Spirituosen							
	2004	86	862	*55,1*	*68,7*	*87,7*	*97,5*
	2000	97	944	*53,5*	*66,2*	*85,5*	*96,2*
Ethylalkohol							
	2004	14	91	*99,3*	*99,9*	-	-
	2000	18	75	*96,2*	*98,4*	-	-
Wein; Weintrub, Weinstein							
	2004	40	727	*76,8*	*87,1*	*97,8*	-
	2000	41	816	*72,0*	*83,6*	*97,2*	-
Andere gegorene Getränke							
	2004	218	236	*42,2*	*56,9*	*79,0*	*89,7*
	2000	59	89	*79,7*	*88,3*	*97,2*	*99,9*
Bier							
	2004	334	6 546	*28,1*	*38,6*	*62,2*	*78,3*
	2000	393	6 995	*26,8*	*36,5*	*57,5*	*75,0*
Malz							
	2004	38	506	*54,0*	*69,5*	*96,5*	-
	2000	41	497	*53,2*	*66,9*	*94,5*	-
Mineralwasser, Erfrischungsgetränke u.a. nicht alkoholhaltige Getränke							
	2004	453	7 240	*25,1*	*33,7*	*56,3*	*74,0*
	2000	494	6 357	*26,3*	*34,9*	*55,9*	*73,8*

1) Unternehmen ab 20 Beschäftigte.

Q u e l l e: StBA, BMELV (425).

D

331. Unternehmenskonzentration im Produzierenden Ernährungsgewerbe

a. Umsatz

2004

4101820

Wirtschaftszweig	Unternehmen[1)]	Umsatz	Anteil der 6 größten Unternehmen[2)] am Gesamtumsatz	10	25	50	100
	Zahl	Mill. €	%				
Schlachten und Fleischverarbeitung	1 137	25 593	*17,8*	*23,0*	*37,8*	*52,1*	*68,7*
Schlachten (ohne Geflügel)	159	8 461	*44,8*	*54,5*	*74,8*	*90,1*	*98,6*
Schlachten von Geflügel	39	2 480	*61,1*	*74,7*	*96,3*	-	-
Fleischverarbeitung	939	14 652	*17,6*	*24,4*	*41,4*	*56,8*	*70,9*
Fischverarbeitung	62	1 827	*59,1*	*71,6*	*91,0*	*99,0*	-
Obst- und Gemüseverarbeitung	218	7 356	*29,3*	*39,2*	*63,0*	*78,9*	*92,3*
Verarbeitung von Kartoffeln	33	990	*69,3*	*83,9*	*99,2*	-	-
H.v. Frucht- und Gemüsesäften	76	2 771	*52,8*	*65,9*	*85,8*	*97,3*	-
Verarb. v. Obst und Gemüse a.n.g.	109	3 595	*45,2*	*59,2*	*79,8*	*91,9*	*99,6*
H.v. pflanzlichen u. tierischen Ölen u. Fetten	28	5 914	*74,5*	*87,8*	*100,0*	-	-
H.v. rohen Ölen und Fetten	12	2 542	*95,0*	-	-	-	-
H.v. raffinierten Ölen und Fetten	7	1 195	.	-	-	-	-
H.v. Margarine u. ähnl. Nahrungsfetten	9	2 177	*96,4*	-	-	-	-
Milchverarbeitung	160	22 902	*30,1*	*40,7*	*61,6*	*79,1*	*94,6*
Milchverarbeitung (o. H.v. Speiseeis)	151	20 729	*31,3*	*40,7*	*61,6*	*79,6*	*95,5*
H.v. Speiseeis	9	2 172	*97,1*	-	-	-	-
Mahl- und Schälmühlen sowie H.v. Stärke und Stärkeerzeugnissen	86	4 537	*37,6*	*47,8*	*71,2*	*91,3*	-
Mahl- und Schälmühlen	73	3 120	*33,3*	*44,6*	*72,0*	*93,5*	-
H.v. Stärke und Stärkeerzeugnissen	13	1 418	*88,9*	*98,7*	-	-	-
H.v. Futtermitteln	117	6 111	*47,0*	*55,4*	*73,9*	*89,3*	*99,4*
H.v. Futtermitteln für Nutztiere	88	3 569	*37,5*	*48,0*	*72,0*	*91,4*	-
H.v. Futtermitteln für sonstige Tiere	29	2 542	*87,9*	*94,4*	*99,8*	-	-
Sonstiges Ernährungsgewerbe (o. Getränke)	2 601	39 366	*22,7*	*29,6*	*42,5*	*54,0*	*65,3*
H.v. Backwaren	2 155	11 243	*19,7*	*24,7*	*33,4*	*41,5*	*51,0*
H.v. Dauerbackwaren	81	3 072	*53,1*	*64,9*	*85,2*	*97,0*	-
Zuckerindustrie	7	3 371	.	-	-	-	-
H.v. Süßwaren	131	8 168	*51,9*	*62,4*	*80,6*	*91,3*	*99,0*
H.v. Teigwaren	32	622	*62,0*	*73,8*	*96,2*	-	-
Verarbeitung v. Kaffee, Tee, H.v. Kaffee-Ersatz	37	4 086	*74,5*	*84,4*	*98,3*	-	-
H.v. Würzen und Soßen	48	4 040	*80,5*	*88,2*	*97,0*	-	-
H.v. homogen. und diätetischen Nahrungsmitteln	13	877	*91,3*	*98,1*	-	-	-
H.v. sonst. Nahrungsmitteln (o. Getränke)	97	3 886	*45,5*	*55,6*	*76,1*	*91,0*	-
Getränkeherstellung	551	19 716	*16,3*	*23,3*	*40,5*	*56,6*	*74,8*
darunter							
H.v. Spirituosen	50	2 981	*56,1*	*72,4*	*92,2*	*100,0*	-
H.v. Wein aus frischen Trauben	30	873	*76,4*	*86,6*	*98,0*	-	-
H.v. Bier	294	8 833	*28,9*	*40,7*	*62,7*	*77,8*	*88,6*
H.v. Malz	16	448	*72,3*	*87,5*	-	-	-
Mineralbrunnen, H.v. Erfrischungsgetränken	150	6 363	*32,3*	*40,9*	*65,6*	*83,9*	*96,0*
Produzierendes Ernährungsgewerbe zusammen	**4 960**	**133 321**	***8,2***	***11,8***	***21,3***	***29,8***	***41,0***
dgl. 2003	4 834	128 742	*8,3*	*11,7*	*20,5*	*28,6*	*39,5*

Fußnoten siehe nächste Seite

Fortsetzung Seite 283

Noch: **331. Unternehmenskonzentration im Produzierenden Ernährungsgewerbe**
b. Beschäftigte
2004

Wirtschaftszweig	Unter-nehmen[1)]	Beschäf-tigte	Anteil der 6 größten Unternehmen[3)] an der Beschäftigtenzahl	10	25	50	100
	Zahl		%				
Schlachten und Fleischverarbeitung	1 137	107 719	*7,1*	*10,3*	*19,4*	*29,5*	*42,3*
Schlachten (ohne Geflügel)	159	15 074	*24,0*	*30,8*	*49,4*	*68,6*	*88,6*
Schlachten von Geflügel	39	8 716	*42,6*	*60,8*	*90,1*	-	-
Fleischverarbeitung	939	83 929	*8,8*	*12,5*	*22,5*	*33,4*	*46,7*
Fischverarbeitung	62	8 615	*50,7*	*63,5*	*86,2*	*96,8*	-
Obst- und Gemüseverarbeitung	218	28 622	*26,7*	*36,0*	*54,5*	*68,7*	*84,5*
Verarbeitung von Kartoffeln	33	6 210	*64,7*	*78,1*	*97,0*	-	-
H.v. Frucht- und Gemüsesäften	76	6 865	*39,3*	*49,3*	*71,8*	*89,8*	-
Verarb. v. Obst und Gemüse a.n.g.	109	15 547	*41,8*	*52,0*	*68,8*	*84,0*	*98,6*
H.v. pflanzlichen u. tierischen Ölen u. Fetten	28	7 666	*74,8*	*85,3*	*99,1*	-	-
H.v. rohen Ölen und Fetten	12	1 094	*79,0*	.	-	-	-
H.v. raffinierten Ölen und Fetten	7	875	.	-	-	-	-
H.v. Margarine u. ähnl. Nahrungsfetten	9	5 697	*96,5*	-	-	-	-
Milchverarbeitung	160	40 366	*30,0*	*40,1*	*61,0*	*78,0*	*93,3*
Milchverarbeitung (o. H.v. Speiseeis)	151	34 505	*30,7*	*40,1*	*61,0*	*78,3*	*94,0*
H.v. Speiseeis	9	5 861	*94,9*	-	-	-	-
Mahl- und Schälmühlen sowie H.v. Stärke und Stärkeerzeugnissen	86	11 545	*33,8*	*46,7*	*71,6*	*89,7*	-
Mahl- und Schälmühlen	73	8 893	*37,3*	*50,9*	*74,5*	*92,3*	-
H.v. Stärke und Stärkeerzeugnissen	13	2 652	*85,9*	*97,3*	-	-	-
H.v. Futtermitteln	117	12 967	*35,6*	*44,6*	*63,4*	*81,6*	*97,0*
H.v. Futtermitteln für Nutztiere	88	7 473	*29,6*	*39,5*	*63,3*	*85,1*	-
H.v. Futtermitteln für sonstige Tiere	29	5 494	*73,1*	*83,1*	*98,5*	-	-
Sonstiges Ernährungsgewerbe (o. Getränke)	2 601	307 062	*9,5*	*12,9*	*20,2*	*27,2*	*36,2*
H.v. Backwaren	2 155	199 404	*8,8*	*11,3*	*17,2*	*24,2*	*33,0*
H.v. Dauerbackwaren	81	19 425	*40,8*	*51,1*	*75,3*	*93,0*	-
Zuckerindustrie	7	6 613	.	-	-	-	-
H.v. Süßwaren	131	34 242	*42,6*	*51,8*	*69,9*	*83,8*	*97,0*
H.v. Teigwaren	32	3 075	*48,2*	*64,6*	*92,9*	-	-
Verarbeitung v. Kaffee, Tee, H.v. Kaffee-Ersatz	37	7 889	*61,6*	*72,1*	*93,0*	-	-
H.v. Würzen und Soßen	48	15 925	*74,2*	*82,2*	*94,6*	-	-
H.v. homogen. und diätetischen Nahrungsmitteln	13	3 285	*85,8*	*96,6*	-	-	-
H.v. sonst. Nahrungsmitteln (o. Getränke)	97	17 204	*41,6*	*50,7*	*71,3*	*87,1*	-
Getränkeherstellung	551	70 198	*17,8*	*22,8*	*36,2*	*49,6*	*64,1*
darunter							
H.v. Spirituosen	50	3 681	*42,4*	*56,3*	*80,5*	*100,0*	-
H.v. Wein aus frischen Trauben	30	2 105	*54,1*	*66,7*	*94,2*	-	-
H.v. Bier	294	35 572	*20,8*	*29,5*	*47,2*	*61,9*	*77,2*
H.v. Malz	16	670	*61,0*	*78,7*	-	-	-
Mineralbrunnen, H.v. Erfrischungsgetränken	150	27 488	*35,7*	*44,3*	*63,6*	*79,1*	*93,7*
Produzierendes Ernährungsgewerbe zusammen	**4 960**	**594 760**	***5,5***	***7,7***	***12,8***	***18,1***	***25,2***
dgl. 2003	4 834	586 879	*5,6*	*7,8*	*12,8*	*18,1*	*25,4*

1) Unternehmen ab 20 Beschäftigte. - 2) Gemessen am Umsatz. - 3) Gemessen an den Beschäftigten.

Q u e l l e: StBA, BMELV (425).

D

332. Index der Nettoproduktion des Produzierenden Ernährungsgewerbes

2000 = 100

4101400

Wirtschaftszweig (H.v. = Herstellung von)	1997	1998	1999	2001	2002	2003	2004	2005	2006
Schlachten und Fleischverarbeitung	89,0	88,4	94,0	93,8	99,7	102,5	105,1	116,7	126,9
Fischverarbeitung[1)]	109,5	101,3	97,7	94,8	84,6	81,9	86,5	88,6	90,7
Obst- und Gemüseverarbeitung[1)]	99,2	95,8	100,4	98,7	103,0	101,2	98,2	102,6	105,4
H.v. pflanzlichen und tierischen Ölen und Fetten	97,9	101,9	102,0	100,1	94,0	93,0	82,3	82,2	84,7
Milchverarbeitung	95,9	96,2	97,8	100,5	96,9	102,5	99,0	104,1	104,3
Mahl- und Schälmühlen, H.v. Stärke und Stärkeerzeugnissen	94,9	94,4	95,8	99,0	95,2	95,0	101,1	106,3	109,2
H.v. Futtermitteln[1)]	91,0	91,9	97,5	98,9	99,0	102,5	99,3	100,2	101,0
Sonstiges Ernährungsgewerbe (ohne Getränke)	95,2	95,4	97,1	100,7	102,1	101,7	106,4	111,4	111,2
H.v. Backwaren	88,4	90,9	95,2	101,8	101,0	98,0	103,2	110,4	110,3
H.v. Dauerbackwaren	102,7	99,5	98,5	103,3	113,7	113,8	114,0	116,5	120,1
H.v. Süßwaren (ohne Dauerbackwaren)	113,0	104,8	102,0	102,4	103,3	111,1	119,5	123,4	123,9
Getränkeherstellung	103,2	99,9	102,5	101,2	101,5	100,4	94,5	93,2	95,4
H.v. Spirituosen[1)]	120,7	103,8	107,9	89,6	88,4	90,9	86,7	89,5	95,7
H.v. Bier	107,6	102,9	102,9	99,3	97,6	94,6	87,4	83,7	85,3
Mineralbrunnen, H.v. Erfrischungsgetränken[1)]	93,4	94,5	100,2	105,9	110,9	112,5	108,1	108,5	111,3
Produzierendes Ernährungsgewerbe zusammen[2)]	**95,8**	**95,1**	**97,7**	**99,4**	**100,6**	**101,2**	**102,4**	**107,2**	**109,4**

1) Fachliche Unternehmensteile von Unternehmen mit 10 und mehr Beschäftigten. - 2) Fachliche Unternehmensteile von Unternehmen mit im Allgemeinen 20 und mehr Beschäftigten. Von Kalenderunregelmäßigkeiten bereinigt (arbeitstäglich).

Q u e l l e: StBA, BMELV (425).

333. Beschäftigte und Umsatz im Ernährungshandwerk

4102000

Handwerkszweig	Beschäftigte					Umsatz[1)]				
	2002	2003	2004	2005	2006	2002	2003	2004	2005	2006
	[2)]	30.09.2003 = 100				[2)]	2003 = 100			
Ernährungshandwerk	**88,7**	**99,6**	**97,8**	**96,7**	**96,4**	**91,4**	**100,0**	**100,5**	**99,8**	**101,1**
darunter:										
Bäcker	93,2	99,3	96,3	96,9	97,5	96,2	100,0	99,3	100,4	100,3
Konditoren	86,6	101,8	106,4	102,2	101,3	92,0	100,0	94,4	88,5	85,4
Fleischer	82,2	99,6	98,8	95,5	93,9	87,0	100,0	102,0	100,4	103,2
Nachrichtlich:										
Handwerk insgesamt	84,4	98,4	95,1	91,7	90,4	93,5	100,0	98,4	96,8	102,5

Anm.: Ergebnisse der repräsentativen Handwerksberichterstattung auf der Basis der Handwerkszählung vom 31.03.1995. Ohne handwerkliche Nebenbetriebe.

1) Ohne Umsatzsteuer. - 2) Beschäftigte auf der Basis 30.09.1998 = 100, Umsatz : 1998 = 100.

Q u e l l e : StBA, BMELV (425).

334. Steuerpflichtige und deren Lieferungen und Leistungen im Ernährungshandel

4102700

Wirtschaftszweig Großhandel/Einzelhandel mit ...	Steuerpflichtige[1)]				Lieferungen und Leistungen[2)]			
	2002	2003	2004	2005	2002	2003	2004	2005
	Zahl				Mill. €			
Großhandel								
landwirtschaftlichen Grundstoffen und lebenden Tieren	**9 303**	**9 150**	**8 840**	**8 596**	**37 396**	**36 382**	**37 475**	**39 746**
davon								
Getreide, Saaten und Futtermitteln	2 709	2 707	2 653	2 633	21 235	20 725	20 782	22 368
Blumen und Pflanzen	3 025	2 959	2 853	2 736	4 708	4 775	4 737	4 797
lebenden Tieren	3 258	3 191	3 060	2 966	10 589	10 126	11 274	11 933
Nahrungsmitteln, Getränken und Tabakwaren	**17 590**	**17 346**	**17 001**	**16 668**	**152 164**	**157 156**	**150 886**	**154 393**
davon								
Obst, Gemüse und Kartoffeln	2 688	2 646	2 562	2 481	16 531	17 119	16 171	17 065
Fleisch, Fleischwaren, Geflügel und Wild	2 240	2 238	2 130	2 056	12 094	13 239	13 191	13 628
Milcherzeugnissen, Eiern, Speiseöl und anderen Fetten	1 019	926	880	793	8 553	8 826	8 545	8 508
Getränken	5 421	5 259	5 184	5 074	18 372	18 368	20 054	20 341
Tabakwaren	641	603	566	525	10 423	10 518	10 367	10 907
Zucker, Süßwaren und Backwaren	749	753	748	775	5 160	4 674	4 117	4 764
Kaffee, Tee, Kakao und Gewürzen	375	376	368	381	2 205	2 209	2 146	2 635
sonstigen Nahrungsmitteln	2 130	2 031	2 050	2 134	21 437	21 869	21 881	22 391
Nahrungsmitteln, Getränken, Tabakwaren[3)]	2 327	2 514	2 513	2 449	57 386	60 334	54 413	54 154
Nachrichtlich:								
Großhandel insgesamt[4)]	112 694	109 244	108 063	106 946	698 936	683 007	757 358	797 777
Einzelhandel								
Waren verschiedener Art (in Verkaufsräumen)	**58 322**	**58 076**	**58 242**	**58 216**	**183 321**	**187 099**	**189 397**	**197 034**
Waren verschiedener Art, Hauptrichtung Nahrungsmittel, (Sortimentshandel) zusammen	31 064	31 169	30 742	30 330	126 565	136 057	136 303	145 271
Sonstiger Einzelhandel mit Waren verschiedener Art	27 258	26 907	27 500	27 886	56 756	51 042	53 094	51 763
Facheinzelhandel mit Nahrungsmitteln	**46 431**	**46 180**	**46 082**	**46 215**	**18 338**	**18 145**	**18 106**	**18 377**
Obst, Gemüse, Kartoffeln	7 726	7 569	7 306	7 216	2 209	2 125	2 009	2 096
Fleisch, Fleischwaren, Geflügel, Wild	5 497	5 369	5 276	5 238	2 762	2 574	2 611	2 561
Fischen, Fischerzeugnissen	1 705	1 680	1 674	1 683	550	552	555	588
Brot, Konditorwaren	6 116	6 406	6 704	6 967	2 441	2 567	2 636	2 875
Süßwaren	1 249	1 281	1 330	1 385	272	285	306	309
Getränken	11 740	11 558	11 517	11 391	4 997	5 131	4 982	5 001
Tabakwaren	3 677	3 547	3 406	3 233	1 409	1 391	1 387	1 496
Sonstiger Facheinzelhandel mit Nahrungsmitteln	8 721	8 770	8 870	9 102	3 698	3 521	3 619	3 760
davon								
Reformwaren	1 902	1 866	1 868	1 832	1 159	1 089	1 093	1 106
Nachrichtlich:								
Einzelhandel insgesamt[4)]	418 122	411 950	412 351	412 465	427 171	428 913	431 473	446 688

1) Steuerpflichtige mit Jahresumsätzen von über 17 500 €. - 2) Umsätze der Unternehmen, ohne Umsatzsteuer. - 3) Ohne ausgeprägten Schwerpunkt. - 4) Ohne Handel mit Kraftfahrzeugen.

Q u e l l e: StBA, BMELV (425).

D

335. Steuerpflichtige und deren Lieferungen und Leistungen im Großhandel mit Nahrungsmitteln, Getränken und Tabakwaren nach Umsatzgrößenklassen

4102800

Jahr	Einheit	Umsatzgrößenklassen von ... bis unter ... Mill. €					Insgesamt
		0,02 - 1	1 - 10	10 - 50	50 - 100	100 u. mehr	
				Steuerpflichtige[1]			
2000	Zahl	11 190	5 498	1 212	206	201	**18 307**
2001	Zahl	10 949	5 328	1 274	220	205	**17 976**
2002	Zahl	10 828	5 153	1 206	217	186	**17 590**
2003	Zahl	10 676	5 007	1 235	236	192	**17 346**
2004	Zahl	10 592	4 813	1 175	239	182	**17 001**
2005	Zahl	10 221	4 815	1 191	245	196	**16 668**
2000	%	*61,1*	*30,0*	*6,6*	*1,1*	*1,1*	***100***
2001	%	*60,9*	*29,6*	*7,1*	*1,2*	*1,1*	***100***
2002	%	*61,6*	*29,3*	*6,9*	*1,2*	*1,1*	***100***
2003	%	*61,5*	*28,9*	*7,1*	*1,4*	*1,1*	***100***
2004	%	*62,3*	*28,3*	*6,9*	*1,4*	*1,1*	***100***
2005	%	*61,3*	*28,9*	*7,1*	*1,5*	*1,2*	***100***
				Lieferungen und Leistungen[2]			
2000	Mill. €	3 379	17 908	26 003	14 462	92 902	**154 654**
2001	Mill. €	3 283	17 340	27 195	15 090	93 689	**156 598**
2002	Mill. €	3 191	16 898	26 406	14 887	90 782	**152 164**
2003	Mill. €	3 139	16 349	27 308	16 561	93 799	**157 156**
2004	Mill. €	3 056	15 910	26 523	16 729	88 668	**150 886**
2005	Mill. €	2 885	15 941	26 328	16 770	92 469	**154 393**
2000	%	*2,2*	*11,6*	*16,8*	*9,4*	*60,1*	***100***
2001	%	*2,1*	*11,1*	*17,4*	*9,6*	*59,8*	***100***
2002	%	*2,1*	*11,1*	*17,4*	*9,8*	*59,7*	***100***
2003	%	*2,0*	*10,4*	*17,4*	*10,5*	*59,7*	***100***
2004	%	*2,0*	*10,5*	*17,6*	*11,1*	*58,8*	***100***
2005	%	*1,9*	*10,3*	*17,1*	*10,9*	*59,9*	***100***

1) Die untere Erfassungsgrenze wurde im Zeitablauf angepasst (bis 2001 von über 16 617 €; 2002 von über 16 620 €; ab 2003 von über 17 500 €). - 2) Ohne Umsatzsteuer.

Q u e l l e: StBA, BMELV (425).

336. Umsatz, Aufwendungen, Bruttoinvestitionen, Sachanlagen im Ernährungshandel

2004

4102950

Wirtschaftszweig Großhandel/Einzelhandel mit ...	Umsatz[1)]	Aufwendungen	Aufwendungen für: Bezüge von Handelswaren	Bezüge von Roh-, Hilfs- u. Betriebsstoffen	Bruttolöhne und Gehälter	Sozialabgaben	Mieten und Pachten	Betriebliche Steuern u. Abgaben	Bezog. Leistungen u. andere betriebliche Aufwend.[2)]	Bruttoinvestitionen
	Mill. €		% der gesamten Aufwendungen							Mill. €
Großhandel										
Getreide, Saaten, Futtermitteln	23 753	23 125	*89,0*	*2,8*	*3,2*	*0,7*	*0,4*	*0,2*	*3,6*	162
Blumen und Pflanzen	3 201	3 009	*79,3*	*2,1*	*8,3*	*1,8*	*1,5*	*0,4*	*6,5*	47
lebenden Tieren	8 977	8 680	*94,0*	*0,4*	*2,2*	*0,5*	*0,1*	*0,3*	*2,5*	61
landwirtschaftlichen Grundstoffen und lebenden Tieren zusammen	**36 807**	**35 643**	***89,2***	***2,1***	***3,5***	***0,8***	***0,5***	***0,3***	***3,7***	**275**
Obst, Gemüse und Kartoffeln	16 781	16 047	*85,9*	*1,5*	*4,9*	*1,0*	*0,8*	*0,5*	*5,5*	138
Fleisch, Fleischw., Geflügel u. Wild	14 987	14 580	*76,1*	*10,4*	*4,6*	*1,0*	*0,8*	*0,3*	*6,8*	146
Milcherzeugnissen, Eiern, Speiseöl u.a. Fetten	8 257	8 123	*90,2*	*1,2*	*2,8*	*0,7*	*0,5*	*0,3*	*3,1*	25
Getränken	16 012	16 107	*76,2*	*2,9*	*6,5*	*1,4*	*1,5*	*0,5*	*10,9*	144
Tabakwaren	12 703	12 406	*94,5*	*0,0*	*2,2*	*0,5*	*0,4*	*0,3*	*2,0*	60
Zucker, Süß- und Backwaren	3 358	3 263	*75,5*	*3,7*	*5,2*	*1,1*	*0,4*	*0,7*	*13,4*	8
Kaffee, Tee, Kakao und Gewürzen	3 219	2 943	*76,9*	*5,9*	*5,9*	*1,1*	*1,1*	*1,1*	*8,0*	14
Sonstigen Nahrungsmitteln	17 064	16 391	*86,7*	*1,3*	*4,1*	*0,9*	*1,8*	*0,3*	*5,0*	98
Nahrungsmitteln, Getränken Tabakwaren, oaS	28 929	29 343	*81,8*	*5,0*	*4,5*	*0,9*	*3,1*	*0,3*	*4,3*	217
Nahrungsmitteln, Getränken und Tabakwaren zusammen	**121 311**	**119 203**	***83,2***	***3,6***	***4,5***	***0,9***	***1,5***	***0,4***	***5,9***	**849**
Nachrichtlich:										
Großhandel insgesamt[3)]	656 119	634 036	*83,4*	*1,5*	*5,7*	*1,2*	*1,0*	*0,6*	*6,6*	4 241
Einzelhandel										
Nahrungsmitteln, Getränken, Tabakwaren, oaS	90 105	89 107	*77,7*	*0,8*	*8,4*	*1,8*	*4,5*	*0,4*	*6,6*	1 471
Sonst. EH mit Waren verschiedener Art Hauptrichtung Nahrungsmittel, Getränke, Tabakwaren	31 949	31 924	*75,7*	*1,3*	*9,3*	*2,0*	*5,5*	*0,4*	*5,8*	291
Waren verschiedener Art Hauptrichtung Nahrungsmittel, Getränken, Tabakwaren zus.	**122 054**	**121 032**	***77,2***	***0,9***	***8,6***	***1,8***	***4,8***	***0,4***	***6,4***	**1 762**
Facheinzelhandel mit Obst, Gemüse, Kartoffeln	1 048	955	*71,4*	*2,2*	*12,6*	*2,8*	*3,9*	*0,8*	*6,3*	12
Fleisch, Fleischw., Geflügel u. Wild	1 937	1 804	*57,2*	*4,8*	*19,7*	*4,4*	*5,7*	*0,9*	*7,4*	30
Fisch und Fischerzeugnissen	293	243	*62,6*	*2,1*	*17,7*	*3,3*	*4,1*	*0,8*	*9,1*	2
Backwaren und Süßwaren	1 744	1 602	*49,3*	*5,5*	*22,0*	*4,9*	*8,3*	*0,7*	*9,3*	30
Getränken	5 527	5 082	*77,3*	*1,2*	*8,5*	*1,9*	*3,6*	*1,1*	*6,5*	68
Tabakwaren	2 118	1 942	*83,4*	*1,5*	*6,3*	*1,4*	*2,8*	*0,6*	*4,0*	8
sonstigen Nahrungsmitteln	1 579	1 456	*67,9*	*1,9*	*13,9*	*3,0*	*5,6*	*0,8*	*6,8*	12
Nahrungsmitteln, Getränken und Tabakwaren insgesamt	**14 245**	**13 085**	***70,2***	***2,4***	***12,4***	***2,7***	***4,6***	***0,9***	***6,6***	**163**
Nachrichtlich:										
Einzelhandel insgesamt[3)]	348 146	333 065	*69,4*	*1,4*	*11,8*	*2,6*	*5,0*	*0,7*	*9,1*	4 165

1) Ohne Umsatzsteuer. - 2) Ohne Zinsen auf Fremdkapital. - 3) Ohne Handel mit Kraftfahrzeugen und Tankstellen.

Q u e l l e: StBA, BMELV (425).

D

337. Unternehmen, Umsatz, Beschäftigte, Rohertrag und Investitionen im Ernährungsgroßhandel

4103000

Wirtschaftszweig Großhandel mit ...	Unternehmen			Beschäftigte		
	Zahl					
	2002	2003	2004	2002	2003	2004
Getreide, Saaten, Futtermitteln	1 572	1 888	1 735	24 312	28 447	27 242
Blumen und Pflanzen	974	1 492	1 433	13 875	12 067	12 372
lebenden Tieren	2 148	2 377	2 430	8 163	9 959	10 964
landwirtschaftlichen Grundstoffen und lebenden Tieren zusammen	**4 865**	**6 101**	**5 943**	**47 565**	**52 402**	**52 464**
Obst, Gemüse und Kartoffeln	1 525	1 962	1 837	28 236	33 990	29 734
Fleisch, Fleischwaren, Geflügel und Wild	1 504	1 422	1 291	24 781	25 775	24 653
Milcherzeugnissen, Eiern, Speiseöl u.a. Fetten	651	582	661	9 499	8 602	9 256
Getränken	2 687	3 572	3 367	45 966	56 455	46 301
Tabakwaren	304	278	280	12 790	10 694	9 415
Zucker, Süß- und Backwaren	364	179	178	4 026	4 270	4 270
Kaffee, Tee, Kakao und Gewürzen	196	227	223	5 770	4 388	4 762
Sonstigen Nahrungsmitteln	770	1 448	1 317	20 879	26 308	25 802
Nahrungsmitteln, Getränken und Tabakwaren ohne ausgeprägten Schwerpunkt	824	1 411	1 299	49 386	49 655	49 207
Nahrungsmitteln, Getränken und Tabakwaren zusammen	**8 824**	**11 082**	**10 453**	**201 333**	**220 138**	**203 401**
Nachrichtlich:						
Großhandel insgesamt[3)]	87 563	98 997	93 541	1 149 282	1 228 229	1 208 191

Wirtschaftszweig Großhandel mit ...	Umsatz[1)]			Bruttoanlageinvestitionen		
	Mill. €					
	2002	2003	2004	2002	2003	2004
Getreide, Saaten, Futtermitteln	19 643	21 263	23 753	183	167	162
Blumen und Pflanzen	3 456	2 197	3 201	126	58	47
lebenden Tieren	7 296	3 361	8 977	66	34	61
landwirtschaftlichen Grundstoffen und lebenden Tieren zusammen	**31 131**	**5 484**	**36 807**	**378**	**261**	**275**
Obst, Gemüse und Kartoffeln	19 531	8 988	16 781	111	114	138
Fleisch, Fleischwaren, Geflügel und Wild	11 324	10 003	14 987	120	211	146
Milcherzeugnissen, Eiern, Speiseöl u.a. Fetten	5 638	14 681	8 257	29	26	25
Getränken	14 163	5 672	16 012	191	123	144
Tabakwaren	13 557	46 249	12 703	83	86	60
Zucker, Süß- und Backwaren	4 194	3 273	3 358	44	17	8
Kaffee, Tee, Kakao und Gewürzen	3 561	3 238	3 219	16	11	14
Sonstigen Nahrungsmitteln	12 637	16 473	17 064	116	114	98
Nahrungsmitteln, Getränken und Tabakwaren ohne ausgeprägten Schwerpunkt	27 423	29 095	28 929	176	213	217
Nahrungsmitteln, Getränken und Tabakwaren zusammen	**112 027**	**125 587**	**121 311**	**886**	**914**	**849**
Nachrichtlich:						
Großhandel insgesamt[3)]	561 783	633 122	656 119	5 659	4 146	4 241

Fußnoten siehe nächste Seite

Fortsetzung Seite 289

Noch: **337. Unternehmen, Umsatz, Beschäftigte, Rohertrag und Investitionen im Ernährungsgroßhandel**

Wirtschaftszweig Großhandel mit ...	Rohertrag[2)] insgesamt Mill. €			Rohertrag[2)] Anteil am Umsatz insgesamt %		
	2002	2003	2004	2002	2003	2004
Getreide, Saaten, Futtermitteln	1 759	2 478	2 340	*9,0*	*11,7*	*9,9*
Blumen und Pflanzen	781	728	756	*22,6*	*22,2*	*23,6*
lebenden Tieren	530	829	777	*7,3*	*10,4*	*8,7*
landwirtschaftlichen Grundstoffen und lebenden Tieren zusammen	**3 220**	**4 211**	**4 055**	***10,3***	***12,6***	***11,0***
Obst, Gemüse und Kartoffeln	2 369	2 708	2 777	*12,1*	*15,4*	*16,5*
Fleisch, Fleischwaren, Geflügel und Wild	1 897	2 330	2 431	*16,7*	*16,4*	*16,2*
Milcherzeugnissen, Eiern, Speiseöl u.a. Fetten	759	812	879	*13,5*	*9,5*	*10,6*
Getränken	2 932	3 782	3 279	*20,7*	*18,7*	*20,5*
Tabakwaren	1 080	897	941	*8,0*	*7,0*	*7,4*
Zucker, Süß- und Backwaren	838	818	809	*20,0*	*25,0*	*24,1*
Kaffee, Tee, Kakao und Gewürzen	782	867	816	*22,0*	*26,8*	*25,3*
Sonstigen Nahrungsmitteln	1 642	1 741	2 638	*13,0*	*10,6*	*15,5*
Nahrungsmitteln, Getränken und Tabakwaren ohne ausgeprägten Schwerpunkt	3 321	3 629	3 473	*12,1*	*12,5*	*12,0*
Nahrungsmitteln, Getränken und Tabakwaren zusammen	**15 621**	**17 583**	**18 041**	***13,9***	***14,0***	***14,9***
Nachrichtlich: Großhandel insgesamt[3)]	98 064	120 590	120 533	*17,5*	*19,0*	*18,4*

Wirtschaftszweig Großhandel mit ...	Bruttolohn- und Gehaltssumme insgesamt Mill. €			Bruttolohn- und Gehaltssumme Anteil am Rohertrag %		
	2002	2003	2004	2002	2003	2004
Getreide, Saaten, Futtermitteln	602	718	740	*34,2*	*29,0*	*31,6*
Blumen und Pflanzen	308	241	251	*39,4*	*33,1*	*33,2*
lebenden Tieren	140	169	188	*26,4*	*20,4*	*24,2*
landwirtschaftlichen Grundstoffen und lebenden Tieren zusammen	**1 082**	**1 184**	**1 234**	***33,6***	***28,1***	***30,4***
Obst, Gemüse und Kartoffeln	754	889	780	*31,8*	*32,8*	*28,1*
Fleisch, Fleischwaren, Geflügel und Wild	583	660	669	*30,7*	*28,3*	*27,5*
Milcherzeugnissen, Eiern, Speiseöl u.a. Fetten	229	226	231	*30,2*	*27,8*	*26,3*
Getränken	1 006	1 373	1 048	*34,3*	*36,3*	*32,0*
Tabakwaren	349	289	278	*32,3*	*32,2*	*29,5*
Zucker, Süß- und Backwaren	178	165	169	*21,2*	*20,2*	*20,9*
Kaffee, Tee, Kakao und Gewürzen	247	158	173	*31,6*	*18,2*	*21,2*
Sonstigen Nahrungsmitteln	571	697	675	*34,8*	*40,0*	*25,6*
Nahrungsmitteln, Getränken und Tabakwaren ohne ausgeprägten Schwerpunkt	1 324	1 285	1 316	*39,9*	*35,4*	*37,9*
Nahrungsmitteln, Getränken und Tabakwaren zusammen	**5 242**	**5 742**	**5 338**	***33,6***	***32,7***	***29,6***
Nachrichtlich: Großhandel insgesamt[3)]	32 885	36 161	36 148	*33,5*	*30,0*	*30,0*

1) Ohne Umsatzsteuer. - 2) Differenz zwischen Umsatz und Wareneinsatz (beide ohne Umsatzsteuer). - 3) Ohne Großhandel mit Kraftfahrzeugen, einschl. Handelsvermittlung.

Q u e l l e: StBA, BMELV (425).

D

338. Messzahlen des Umsatzes und der Beschäftigtenzahl im Ernährungsgroßhandel

2003 = 100

a. Umsatz

4103200

Wirtschaftszweig Großhandel mit ...	Umsatz[1]							
	in jeweiligen Preisen				in Preisen von 2000			
	2002	2004	2005	2006	2002	2004	2005	2006
Getreide, Saaten, Futtermitteln	96,8	109,9	106,9	109,6	101,9	107,2	117,3	108,1
Blumen und Pflanzen	97,5	99,0	104,5	107,9	98,8	100,6	105,5	107,6
lebenden Tieren	105,4	111,9	123,1	137,1	99,5	103,8	107,6	113,8
landwirtschaftlichen Grundstoffen und lebenden Tieren zusammen	**99,2**	**109,1**	**110,4**	**115,8**	**101,4**	**105,4**	**113,5**	**109,3**
Obst, Gemüse und Kartoffeln	98,3	98,8	105,3	105,9	106,2	101,7	108,0	102,1
Fleisch, Fleischwaren, Geflügel und Wild	103,4	103,3	107,8	113,1	101,6	100,0	101,0	104,6
Milch, Milcherzeugnissen, Eiern, Speiseöl und Nahrungsfetten	111,4	98,6	101,9	103,7	111,9	100,2	105,5	105,9
Getränken	93,6	105,4	108,4	109,4	94,5	103,7	106,4	106,8
Tabakwaren	100,9	99,5	99,8	99,9	105,6	89,1	78,8	74,4
Zucker, Süß- und Backwaren	106,6	100,7	114,3	114,2	108,1	101,0	114,7	114,0
Kaffee, Tee, Kakao und Gewürzen	107,6	100,7	119,4	124,6	102,2	101,8	104,7	105,9
sonstigen Nahrungsmitteln	85,3	95,7	95,3	107,3	86,6	95,6	94,6	104,8
Nahrungsmitteln, Getränken und Tabakwaren ohne ausgeprägten Schwerpunkt	107,3	101,4	103,0	98,1	108,3	100,7	100,6	93,8
Nahrungsmitteln, Getränken und Tabakwaren zusammen	**100,0**	**100,5**	**103,8**	**105,3**	**102,1**	**99,1**	**99,9**	**98,9**
Nachrichtlich:								
Großhandel insgesamt[2]	98,9	106,0	111,3	118,8	99,8	103,5	106,4	109,8

b. Beschäftigte

Wirtschaftszweig Großhandel mit ...	Beschäftigte								
	insgesamt			davon					
				Voll-beschäftigte			Teilzeit-beschäftigte		
	2004	2005	2006	2004	2005	2006	2004	2005	2006
Getreide, Saaten, Futtermitteln	97,0	91,7	89,2	98,5	95,4	93,0	92,5	80,3	77,5
Blumen und Pflanzen	96,4	97,0	92,2	95,4	97,3	90,5	98,6	96,5	96,3
lebenden Tieren	101,9	102,3	109,1	99,9	100,1	106,9	104,4	105,2	112,0
landwirtschaftlichen Grundstoffen und lebenden Tieren zusammen	**97,1**	**94,4**	**93,1**	**97,3**	**96,1**	**94,0**	**96,4**	**90,1**	**90,9**
Obst, Gemüse und Kartoffeln	90,3	93,8	92,1	93,8	95,5	92,9	80,5	88,9	89,8
Fleisch, Fleischwaren, Geflügel und Wild	93,1	90,8	95,5	91,5	89,1	93,4	99,2	97,5	103,5
Milch, Milcherzeugnissen, Eiern, Speiseöl und Nahrungsfetten	104,7	102,0	100,4	95,3	93,2	89,7	129,8	125,4	129,1
Getränken	101,2	100,3	97,8	98,9	97,0	93,8	110,0	112,5	112,5
Tabakwaren	93,6	83,9	79,5	96,8	87,4	80,6	82,9	72,1	75,9
Zucker, Süß- und Backwaren	67,7	73,5	81,3	85,2	91,6	101,8	32,3	36,8	39,6
Kaffee, Tee, Kakao und Gewürzen	111,3	131,5	139,7	111,2	130,9	136,8	111,5	134,5	154,4
sonstigen Nahrungsmitteln	72,0	73,1	76,8	77,0	77,9	81,1	56,8	58,6	63,8
Nahrungsmitteln, Getränken und Tabakwaren ohne ausgeprägten Schwerpunkt	101,5	98,3	93,2	99,5	97,7	92,9	109,8	100,8	94,3
Nahrungsmitteln, Getränken und Tabakwaren zusammen	**92,8**	**92,1**	**91,4**	**93,6**	**92,8**	**91,6**	**89,9**	**89,9**	**91,0**
Nachrichtlich:									
Großhandel insgesamt[2]	96,2	95,0	94,6	96,1	94,7	94,0	96,7	96,1	96,8

1) Ohne Umsatzsteuer. - 2) Ohne Großhandel mit Kraftfahrzeugen. Q u e l l e: StBA, BMELV (425).

339. Steuerpflichtige und deren Lieferungen und Leistungen im Ernährungseinzelhandel nach Umsatzgrößenklassen

2005

4103400

Umsatzgrößenklassen von...bis unter...€	Einzelhandel mit Waren verschiedener Art, Hauptrichtung Nahrungsmittel, Getränke und Tabak			
	Steuerpflichtige[1)]		Lieferungen und Leistungen[2)]	
	Zahl	%	Mill. €	%
17 500 - 250 000	18 412	*60,7*	1 841	*1,3*
250 000 - 500 000	4 497	*14,8*	1 584	*1,1*
500 000 - 1 Mill.	2 519	*8,3*	1 762	*1,2*
1 Mill. - 5 Mill.	3 704	*12,2*	8 951	*6,2*
5 Mill. - 25 Mill.	926	*3,1*	7 959	*5,5*
25 Mill. - 50 Mill.	58	*0,2*	2 098	*1,4*
50 Mill. - 100 Mill.	30	*0,1*	2 150	*1,5*
100 Mill. - 250 Mill.	51	*0,2*	8 977	*6,2*
250 Mill. - und mehr	133	*0,4*	109 950	*75,7*
Insgesamt	**30 330**	***100***	**145 271**	***100***

Umsatzgrößenklassen von...bis unter...€	Facheinzelhandel mit Nahrungsmitteln, Getränken und Tabakwaren (in Verkaufsräumen)			
	Steuerpflichtige[1)]		Lieferungen und Leistungen[2)]	
	Zahl	%	Mill. €	%
17 500 - 250 000	31 561	*68,3*	3 202	*17,4*
250 000 - 500 000	7 869	*17,0*	2 744	*14,9*
500 000 - 1 Mill.	4 035	*8,7*	2 757	*15,0*
1 Mill. - 5 Mill.	2 388	*5,2*	4 561	*24,8*
5 Mill. - 25 Mill.	326	*0,7*	2 997	*16,3*
25 Mill. - 50 Mill.	24	*0,1*	818	*4,5*
50 Mill. - und mehr	4	*0,0*	541	*2,9*
Insgesamt	**46 215**	***100***	**18 377**	***100***

Umsatzgrößenklassen von...bis unter...€	Einzelhandel mit Nahrungsmitteln und Getränken an Verkaufsständen und auf Märkten			
	Steuerpflichtige[1)]		Lieferungen und Leistungen[2)]	
	Zahl	%	Mill. €	%
17 500 - 250 000	2 781	*81,6*	246	*32,0*
250 000 - 500 000	374	*11,0*	129	*16,7*
500 000 - 1 Mill.	153	*4,5*	105	*13,7*
1 Mill. - 2 Mill.	68	*2,0*	92	*12,0*
2 Mill. - und mehr	6	*0,2*	69	*9,0*
Insgesamt	**3 407**	***100***	**769**	***100***

1) Steuerpflichtige mit Jahresumsätzen von über 17 500 €. - 2) Umsätze der Unternehmen; ohne Umsatzsteuer.

Q u e l l e: StBA, BMELV (425).

D

340. Unternehmen, Umsatz, Beschäftigte, Rohertrag und Investitionen im Ernährungseinzelhandel

4103500

Wirtschaftszweig (EH = Einzelhandel)	Unternehmen				Beschäftigte			
	Zahl				100			
	2001	2002	2003	2004	2001	2002	2003	2004
EH mit Nahrungsmitteln, Getränken, Tabakwaren zusammen ohne ausgeprägten Schwerpunkt	18 786	17 773	17 045	15 836	5 283	4 827	4 872	4 879
Sonst. EH mit Waren verschiedener Art Hauptrichtung Nahrungsmittel, Getränke, Tabakwaren	5 755	5 313	5 055	5 474	1 588	1 744	1 829	2 013
EH mit Waren verschiedener Art Hauptrichtung Nahrungsmittel, Getränke, Tabakwaren zusammen	**24 540**	**23 086**	**22 100**	**21 310**	**6 872**	**6 571**	**6 701**	**6 892**
Facheinzelhandel mit								
Obst, Gemüse, Kartoffeln	3 488	3 188	4 594	4 033	118	113	176	168
Fleisch, Fleischwaren, Geflügel und Wild	4 793	4 377	3 450	3 236	397	365	314	292
Fisch und Fischerzeugnissen	761	641	1 105	1 003	34	37	52	53
Backwaren und Süßwaren	1 837	1 623	3 733	3 655	197	180	364	339
Getränken	10 131	9 440	8 812	8 687	385	377	394	408
Tabakwaren	5 809	5 313	4 770	4 663	209	190	183	170
sonstigen Nahrungsmitteln	2 588	2 534	4 634	4 229	138	119	221	218
Nahrungsmitteln, Getränken und Tabakwaren insgesamt	**29 406**	**27 117**	**31 098**	**29 506**	**1 478**	**1 111**	**1 704**	**1 648**

Wirtschaftszweig (EH = Einzelhandel)	Umsatz[1)]				Bruttoanlageinvestitionen			
	Mill. €							
	2001	2002	2003	2004	2001	2002	2003	2004
EH mit Nahrungsmitteln, Getränken, Tabakwaren ohne ausgeprägten Schwerpunkt	87 141	83 374	88 506	90 105	1 143	1 041	1 559	1 471
Sonst. EH mit Waren verschiedener Art Hauptrichtung Nahrungsmittel, Getränke, Tabakwaren	25 978	28 427	31 276	31 949	313	343	340	291
EH mit Waren verschiedener Art Hauptrichtung Nahrungsmittel, Getränke, Tabakwaren zusammen	**113 120**	**111 802**	**119 782**	**122 054**	**1 455**	**1 384**	**1 899**	**1 762**
Facheinzelhandel mit								
Obst, Gemüse, Kartoffeln	804	706	1 157	1 048	12	6	10	12
Fleisch, Fleischwaren, Geflügel und Wild	2 409	2 139	2 089	1 937	48	37	31	30
Fisch und Fischerzeugnissen	219	226	310	293	6	5	7	2
Backwaren und Süßwaren	937	854	1 755	1 744	19	14	29	30
Getränken	4 580	4 413	5 083	5 527	50	48	66	68
Tabakwaren	2 562	2 305	2 068	2 118	16	16	12	8
sonstigen Nahrungsmitteln	1 021	989	1 688	1 579	9	15	27	12
Nahrungsmitteln, Getränken und Tabakwaren insgesamt	**12 532**	**11 633**	**14 150**	**14 245**	**159**	**142**	**182**	**163**

Fußnote siehe nächste Seite

Fortsetzung Seite 293

Noch: **340. Unternehmen, Umsatz, Beschäftigte, Rohertrag und Investitionen im Ernährungseinzelhandel**

Wirtschaftszweig (EH = Einzelhandel)	Rohertrag[2)]							
	insgesamt				Anteil am Umsatz insgesamt			
	Mill. €				%			
	2001	2002	2003	2004	2001	2002	2003	2004
EH mit Nahrungsmitteln, Getränken, Tabakwaren ohne ausgeprägten Schwerpunkt	20 456	19 211	20 329	20 165	*23,5*	*23,0*	*23,0*	*22,4*
Sonst. EH mit Waren verschiedener Art Hauptrichtung Nahrungsmittel, Getränke, Tabakwaren	6 954	7 279	7 165	7 596	*26,8*	*25,6*	*22,9*	*23,8*
EH mit Waren verschiedener Art Hauptrichtung Nahrungsmittel, Getränken, Tabakwaren zusammen	**27 410**	**26 490**	**27 495**	**27 761**	***24,2***	***23,7***	***23,0***	***22,7***
Facheinzelhandel mit								
Obst, Gemüse, Kartoffeln	248	224	373	344	*30,8*	*31,8*	*32,2*	*32,9*
Fleisch, Fleischwaren, Geflügel und Wild	1 101	1 004	894	818	*45,7*	*46,9*	*42,8*	*42,2*
Fisch und Fischerzeugnissen	95	97	130	135	*43,4*	*42,8*	*42,1*	*46,2*
Backwaren und Süßwaren	450	421	889	867	*48,0*	*49,3*	*50,6*	*49,7*
Getränken	1 253	1 247	1 448	1 543	*27,4*	*28,3*	*28,5*	*27,9*
Tabakwaren	641	519	528	473	*25,0*	*22,5*	*25,6*	*22,3*
sonstigen Nahrungsmitteln	411	403	631	566	*40,3*	*40,8*	*37,4*	*35,8*
Nahrungsmitteln, Getränken und Tabakwaren insgesamt	**4 199**	**3 915**	**4 893**	**4 746**	***33,5***	***33,7***	***34,6***	***33,3***

Wirtschaftszweig (EH = Einzelhandel)	Bruttolohn- und Gehaltssumme							
	insgesamt				Anteil am Rohertrag			
	Mill. €				%			
	2001	2002	2003	2004	2001	2002	2003	2004
EH mit Nahrungsmitteln, Getränken, Tabakwaren ohne ausgeprägten Schwerpunkt	8 006	7 358	7 235	7 454	*39,1*	*38,3*	*35,6*	*37,0*
Sonst. EH mit Waren verschiedener Art Hauptrichtung Nahrungsmittel, Getränke, Tabakwaren	2 511	2 701	2 932	2 964	*36,1*	*37,1*	*40,9*	*39,0*
EH mit Waren verschiedener Art Hauptrichtung Nahrungsmittel, Getränke, Tabakwaren zusammen	**10 517**	**10 059**	**10 167**	**10 419**	***38,4***	***38,0***	***37,0***	***37,5***
Facheinzelhandel mit								
Obst, Gemüse, Kartoffeln	67	58	130	120	*27,0*	*25,9*	*34,9*	*34,9*
Fleisch, Fleischwaren, Geflügel und Wild	411	399	369	355	*37,3*	*39,7*	*41,3*	*43,4*
Fisch und Fischerzeugnissen	29	32	46	43	*30,5*	*33,0*	*35,4*	*31,9*
Backwaren und Süßwaren	180	176	371	353	*40,0*	*41,8*	*41,7*	*40,7*
Getränken	357	346	380	430	*28,5*	*27,7*	*26,2*	*27,9*
Tabakwaren	158	146	135	122	*24,6*	*28,1*	*25,6*	*25,8*
sonstigen Nahrungsmitteln	112	123	204	203	*27,3*	*30,5*	*32,3*	*35,9*
Nahrungsmitteln, Getränken und Tabakwaren insgesamt	**1 314**	**1 281**	**1 635**	**1 627**	***31,3***	***32,7***	***33,4***	***34,3***

1) Ohne Umsatzsteuer. - 2) Differenz zwischen Umsatz und Wareneinsatz (beide ohne Umsatzsteuer).

Q u e l l e: StBA, BMELV (425).

D

341. Messzahlen des Umsatzes und der Beschäftigtenzahl im Ernährungseinzelhandel

2003 = 100

a. Umsatz

4103600

Wirtschaftszweig (EH = Einzelhandel)	Umsatz[1]							
	in jeweiligen Preisen				in Preisen von 2000			
	2002	2004	2005	2006	2002	2004	2005	2006
EH mit Nahrungsmitteln, Getränken, Tabakwaren ohne ausgeprägten Schwerpunkt	97,9	104,7	108,4	109,6	98,5	104,3	106,8	106,0
Sonst. EH mit Waren verschiedener Art Hauptrichtung Nahrungsmittel, Getränke, Tabakwaren	98,6	102,3	104,4	101,8	99,2	101,7	102,8	98,6
EH mit Waren verschiedener Art Hauptrichtung Nahrungsmittel, Getränke, Tabakwaren zusammen	98,1	104,0	107,3	107,5	98,6	103,6	105,7	104,0
Facheinzelhandel mit Nahrungsmitteln, Getränken, Tabakwaren	101,4	98,9	97,5	97,6	102,9	97,3	93,9	91,7
Nachrichtlich: Einzelhandel insgesamt[2]	100,5	102,0	103,9	104,8	100,5	102,1	103,5	103,8

b. Beschäftigte

Wirtschaftszweig (EH = Einzelhandel)	Beschäftigte								
	insgesamt			davon					
				Vollbeschäftigte			Teilzeitbeschäftigte		
	2004	2005	2006	2004	2005	2006	2004	2005	2006
EH mit Nahrungsmitteln, Getränken, Tabakwaren ohne ausgeprägten Schwerpunkt	104,7	107,8	108,8	102,0	104,0	103,2	106,0	109,8	111,7
Sonst. EH mit Waren verschiedener Art Hauptrichtung Nahrungsmittel, Getränke, Tabakwaren	104,8	106,3	103,2	99,8	97,7	95,0	107,7	111,1	107,8
EH mit Waren verschiedener Art Hauptrichtung Nahrungsmittel, Getränke, Tabakwaren zusammen	104,7	107,4	107,2	101,3	102,1	100,7	106,5	110,2	110,6
Facheinzelhandel mit Nahrungsmitteln, Getränken, Tabakwaren	100,1	102,0	100,0	96,2	94,3	91,5	103,3	108,3	106,9
Nachrichtlich: Einzelhandel insgesamt[2]	102,0	102,6	101,8	99,2	96,9	94,9	104,5	107,5	107,7

1) Ohne Umsatzsteuer. - 2) Ohne Handel mit Kraftfahrzeugen und Tankstellen. Q u e l l e: StBA, BMELV (425).

342. Verkaufsstätten im Lebensmitteleinzelhandel

4104200

Jahr	SB-Warenhäuser Verbrauchermärkte	Discounter	Supermärkte	übrige LM-Geschäfte	Lebensmittel-geschäfte insgesamt
			Zahl[1)]		
1995	2 038	10 630	9 635	54 100	76 403
1996	2 097	11 580	9 610	52 380	75 667
1997	2 191	12 220	9 596	50 570	74 577
1998	2 225	12 813	9 460	48 920	73 418
1999	2 278	13 235	9 134	47 950	72 497
2000	2 363	12 970	9 230	45 900	70 463
2001	2 380	13 180	8 842	43 950	68 352
2002	2 409	13 400	8 810	42 200	66 819
2003	2 494	13 750	8 790	39 900	64 934
2004	2 688	14 214	8 620	37 350	62 872
2005	2 880	14 610	8 770	35 200	61 460
2006	2 995	14 745	8 430	32 740	58 910
2007[2)]	3 150	14 806	8 170	28 900	55 026
			Verkaufsfläche in Mill. m²[1)]		
1995	4,3	4,9	6,8	7,7	23,7
1996	4,5	5,5	6,9	7,7	24,5
1997	4,6	5,9	6,9	7,7	25,0
1998	4,6	6,4	6,8	7,6	25,4
1999	4,7	6,9	6,8	7,6	25,9
2000	4,9	6,9	6,9	7,4	26,1
2001	5,0	7,2	6,7	7,3	26,2
2002	5,0	7,7	6,6	7,1	26,7
2003	5,2	8,2	6,8	6,9	27,0
2004	5,5	8,9	6,7	6,7	27,7
2005	5,8	9,5	6,8	6,5	28,6
2006	6,1	10,0	6,7	6,1	28,8
2007[2)]	6,4	10,3	6,5	5,7	28,8
			Umsatz in Mrd. €		
1995	27,1	32,6	32,2	19,6	111,5
1996	27,8	33,6	32,1	18,8	112,3
1997	27,9	34,9	31,8	18,2	112,8
1998	29,0	35,7	31,4	18,0	114,1
1999	29,2	36,7	31,0	17,6	114,5
2000	29,8	38,8	30,1	17,1	115,8
2001	30,4	40,9	30,1	16,6	118,0
2002	30,5	44,6	30,0	15,4	120,5
2003	31,9	47,4	30,1	14,5	123,9
2004	32,9	50,1	29,7	13,8	126,5
2005	33,0	51,7	29,3	13,4	127,4
2006[2)]	33,4	53,9	28,9	12,3	128,5

Anm.: Ohne Spezialgeschäfte und nicht organisierten Lebensmitteleinzelhandel.
1) Stichtag 1.1. - 2) Vorläufig.

Q u e l l e: Eurohandelsinstitut e.V. Köln, BMELV (425).

D

343. Einkaufsstätten privater Haushalte für ausgewählte Nahrungsmittel

Mengenanteile in %

4104250

Produkt oder Produktgruppe	Discount-geschäfte		Verbraucher-märkte		Übrige Lebensmittel-geschäfte[1]		Fachgeschäfte[2]		Sonstige	
	2004	2006	2004	2006	2004	2006	2004	2006	2004	2006
Fleisch (o.Geflügel)	*17*	*21*	*43*	*39*	*15*	*16*	*18*	*18*	*8*	*7*
Fleischwaren/Wurst	*42*	*44*	*27*	*26*	*10*	*10*	*16*	*15*	*5*	*4*
Geflügel	*38*	*41*	*36*	*35*	*12*	*12*	*3*	*3*	*11*	*10*
Eier	*46*	*46*	*20*	*22*	*8*	*8*	*12*	*11*	*15*	*14*
Frischobst	*50*	*52*	*25*	*24*	*12*	*11*	*3*	*3*	*10*	*9*
Frischgemüse	*49*	*52*	*27*	*25*	*12*	*11*	*2*	*2*	*10*	*10*
Kartoffeln	*41*	*44*	*26*	*25*	*10*	*9*	*2*	*2*	*22*	*21*
Brot	*35*	*37*	*17*	*17*	*6*	*6*	*39*	*37*	*3*	*3*
Käse	*52*	*54*	*32*	*31*	*11*	*11*	*0*	*0*	*5*	*5*
Butter	*43*	*45*	*40*	*39*	*14*	*14*	*0*	*0*	*3*	*2*
Quark	*55*	*54*	*31*	*32*	*12*	*12*	*0*	*0*	*2*	*2*
Konsummilch	*54*	*56*	*31*	*31*	*12*	*11*	*0*	*0*	*3*	*3*
Milchgetränke	*47*	*48*	*37*	*38*	*13*	*12*	*0*	*0*	*3*	*3*
Joghurt inkl. Trinkjoghurt	*55*	*53*	*31*	*34*	*11*	*11*	*0*	*0*	*3*	*2*
Speiseöl	*61*	*60*	*28*	*28*	*8*	*9*	*0*	*0*	*3*	*3*

1) Einschl. Supermärkte. - 2) U.a. Bäckereien, Fleischereien.

Q u e l le: ZMP-Rohdatenanalyse auf Basis des Haushaltspanels der Gesellschaft für Konsumforschung, BMELV (425).

344. Steuerpflichtige und deren Lieferungen und Leistungen im Gastgewerbe

4104300

Wirtschaftszweig	Steuerpflichtige[1]				Lieferungen und Leistungen[2]			
	Zahl				Mill. €			
	2002	2003	2004	2005	2002	2003	2004	2005
Hotels, Gasthöfe, Pensionen und Hotels garni	41 443	40 126	39 208	38 783	14 811	14 637	14 889	15 248
Sonstiges Beherbergungsgewerbe	7 100	6 980	7 014	7 050	1 591	1 649	1 687	1 671
Restaurants, Cafés, Eisdielen und Imbisshallen	132 859	133 163	133 476	134 000	24 439	24 105	24 339	24 871
darunter Restaurants mit herkömmlicher Bedienung	89 848	89 012	88 314	87 257	15 835	15 440	15 539	15 854
Restaurants mit Selbstbedienung	1 926	2 000	2 141	2 225	2 654	2 641	2 771	2 734
Cafés	9 653	9 619	9 714	9 912	1 673	1 650	1 690	1 743
Imbisshallen	24 638	25 699	26 429	27 737	3 226	3 278	3 300	3 464
Sonstiges Gaststättengewerbe	57 901	56 199	55 635	54 344	7 931	7 664	7 596	7 525
darunter Schankwirtschaften	46 574	45 017	44 247	42 744	5 685	5 479	5 402	5 250
Kantinen und Caterer	8 558	8 974	9 538	10 216	3 878	4 133	4 348	4 792
Kantinen	4 915	4 766	4 702	4 656	1 697	1 684	1 808	1 896
Caterer	3 643	4 208	4 836	5 560	2 180	2 449	2 540	2 896
Gastgewerbe insgesamt	**247 861**	**245 442**	**244 871**	**244 393**	**52 650**	**52 188**	**52 859**	**54 107**

1) Steuerpflichtige mit Lieferungen und Leistungen über 17 500 €. - 2) Umsätze der Unternehmen; ohne Umsatzsteuer.

Q u e l l e: StBA, BMELV (425).

345. Steuerpflichtige und deren Lieferungen und Leistungen in ausgewählten Zweigen des Gastgewerbes nach Umsatzgrößenklassen

2005

4104400

Wirtschaftszweig	Umsatzgrößenklassen von ... bis ... Mill. €						
	17 500 - 100 000	100 000 - 250 000	250 000 - 500 000	500 000 - 1 Mill.	1 Mill. - 10 Mill.	10 Mill. und mehr	insgesamt
	Zahl der Steuerpflichtigen[1)]						
Restaurants, Cafés, Eisdielen und Imbisshallen	73 394	40 375	13 453	4 467	2 265	43	134 000
darunter							
Restaurants mit herkömmlicher Bedienung	44 601	27 940	9 907	3 335	1 454	.	87 257
Restaurants mit Selbstbedienung	1 056	490	226	91	344	14	2 225
Sonstiges Gaststättengewerbe	34 496	13 786	4 117	1 325	600	.	54 344
darunter							
Schankwirtschaften	28 561	10 358	2 723	795	228	-	42 744
Kantinen und Caterer	5 521	2 582	1 124	530	421	32	10 216
Nachrichtlich:							
Gastgewerbe insgesamt	**135 426**	**68 730**	**24 783**	**9 582**	**5 687**	**185**	**244 393**
	Lieferungen und Leistungen in Mill. €[2)]						
Restaurants, Cafés, Eisdielen und Imbisshallen	3 914	6 298	4 588	3 011	5 034	801	24 871
darunter							
Restaurants mit herkömmlicher Bedienung	2 419	4 399	3 382	2 247	2 847	.	15 854
Restaurants mit Selbstbedienung	54	76	78	66	1 139	194	2 734
Sonstiges Gaststättengewerbe	1 710	2 130	1 402	903	1 047	.	7 525
darunter							
Schankwirtschaften	1 414	1 581	926	533	370	.	5 250
Kantinen und Caterer	273	406	389	358	1 073	721	4 792
Nachrichtlich:							
Gastgewerbe insgesamt	**6 983**	**10 757**	**8 513**	**6 542**	**12 660**	**8 652**	**54 107**

1) Steuerpflichtige mit Lieferungen und Leistungen über 17 500 €. - 2) Ohne Umsatzsteuer. Q u e l l e: StBA, BMELV (425).

D

346. Unternehmen, Umsatz, Beschäftigte, Rohertrag und Lohn- und Gehaltssumme im Gastgewerbe

4104500

Wirtschaftsgliederung	Unternehmen[1]			Beschäftigte		
	Zahl			1 000		
	2002	2003	2004	2002	2003	2004
Hotels, Gasthöfe, Pensionen und Hotels garnis	30 410	33 340	31 196	290	326	312
Sonstiges Beherbergungsgewerbe	6 686	7 424	8 617	26	36	48
Restaurants, Cafés, Eisdielen und Imbisshallen	76 271	87 594	83 193	465	548	545
Sonstiges Gastgewerbe	44 695	36 016	35 669	176	161	165
Kantinen und Caterer	4 927	5 572	5 110	77	95	94
Gastgewerbe insgesamt	**162 989**	**169 947**	**163 785**	**1 033**	**1 166**	**1 164**

Wirtschaftsgliederung	Umsatz					
	insgesamt			je Beschäftigten		
	Mill. €			1 000 €		
	2002	2003	2004	2002	2003	2004
Hotels, Gasthöfe, Pensionen und Hotels garnis	13 168	14 440	14 029	45,4	44,3	45,0
Sonstiges Beherbergungsgewerbe	1 016	1 573	1 868	39,3	43,4	39,2
Restaurants, Cafés, Eisdielen und Imbisshallen	17 184	19 499	18 588	36,9	35,6	34,1
Sonstiges Gastgewerbe	5 024	4 823	4 718	28,6	29,9	28,6
Kantinen und Caterer	3 288	3 863	4 019	42,8	40,8	42,6
Gastgewerbe insgesamt	**39 681**	**44 198**	**43 223**	**38,4**	**37,9**	**37,1**

Wirtschaftsgliederung	Rohertrag					
	insgesamt			Anteil am Umsatz insgesamt		
	Mill. €			%		
	2002	2003	2004	2002	2003	2004
Hotels, Gasthöfe, Pensionen und Hotels garnis	10 562	11 396	11 265	*80,2*	*78,9*	*80,3*
Sonstiges Beherbergungsgewerbe	880	1 277	1 439	*86,6*	*81,2*	*77,0*
Restaurants, Cafés, Eisdielen und Imbisshallen	11 487	13 129	12 720	*66,8*	*67,3*	*68,4*
Sonstiges Gastgewerbe	3 378	3 226	3 152	*67,2*	*66,9*	*66,8*
Kantinen und Caterer	1 936	2 361	2 504	*58,9*	*61,1*	*62,3*
Gastgewerbe insgesamt	**28 244**	**31 391**	**31 081**	***71,2***	***71,0***	***71,9***

Wirtschaftsgliederung	Bruttolohn- und Gehaltssumme					
	insgesamt			je Beschäftigten		
	Mill. €			1 000 €		
	2002	2003	2004	2002	2003	2004
Hotels, Gasthöfe, Pensionen und Hotels garnis	3 235	3 527	3 391	11,2	10,8	10,9
Sonstiges Beherbergungsgewerbe	228	331	449	8,8	9,1	9,4
Restaurants, Cafés, Eisdielen und Imbisshallen	3 647	4 175	4 156	7,8	7,6	7,6
Sonstiges Gastgewerbe	799	768	847	4,6	4,8	5,1
Kantinen und Caterer	1 097	1 215	1 247	14,3	12,8	13,2
Gastgewerbe insgesamt	**9 006**	**10 015**	**10 091**	**8,7**	**8,6**	**8,7**

1) Nur Unternehmen mit mehr als 12 782 € Jahresumsatz.

Q u e l l e: StBA, BMELV (425).

347. Messzahlen des Umsatzes und der Beschäftigtenzahl im Gastgewerbe

2003 = 100

4104800

Wirtschaftszweig	Umsatz[1)]							
	in jeweiligen Preisen				in Preisen von 2000			
	2002	2004	2005	2006	2002	2004	2005	2006
Hotels, Gasthöfe, Pensionen und Hotels garnis	104,3	101,1	102,0	106,1	105,8	100,4	100,3	102,6
Sonstiges Beherbergungsgewerbe	98,4	99,6	100,6	101,9	100,3	98,8	97,2	98,0
Restaurants, Cafés, Eisdielen und Imbisshallen	106,7	96,2	94,7	94,0	107,3	95,4	93,1	91,2
darunter								
Restaurants mit herkömmlicher Bedienung	108,5	94,9	92,5	90,8	109,1	94,2	90,8	88,2
Restaurants mit Selbstbedienung	.	100,1	103,7	109,0	.	99,3	101,9	105,8
Cafés	103,1	94,4	96,7	96,7	103,6	93,6	95,0	93,8
Imbisshallen	104,4	101,9	99,1	94,0	104,9	101,0	97,3	91,0
Sonstiges Gaststättengewerbe	107,2	94,5	90,6	90,3	107,9	93,4	88,4	87,0
darunter								
Schankwirtschaften	105,9	97,3	92,1	93,8	106,6	96,4	90,3	90,8
Kantinen und Caterer	100,8	101,6	104,6	108,0	101,6	100,5	102,3	104,4
Kantinen	.	102,1	102,5	100,2	.	100,4	99,3	95,8
Caterer	.	101,4	105,2	110,5	.	100,5	103,2	107,0
Gastgewerbe insgesamt	**105,3**	**98,3**	**97,9**	**99,2**	**106,2**	**97,5**	**96,0**	**96,0**

Wirtschaftszweig	Beschäftigte								
	insgesamt			davon					
				Vollbeschäftigte			Teilzeitbeschäftigte		
	2004	2005	2006	2004	2005	2006	2004	2005	2006
Hotels, Gasthöfe, Pensionen und Hotels garnis	98,8	99,0	100,5	96,3	94,0	94,2	103,6	108,6	112,3
Sonstiges Beherbergungsgewerbe	101,1	101,5	101,0	95,0	90,6	88,5	109,2	116,1	117,6
Restaurants, Cafés, Eisdielen und Imbisshallen	100,8	100,8	99,4	94,9	91,3	88,0	105,6	108,6	108,7
darunter									
Restaurants mit herkömmlicher Bedienung	101,3	100,8	97,8	95,5	91,4	87,8	106,3	109,0	106,6
Restaurants mit Selbstbedienung	101,2	104,7	110,1	95,4	94,1	93,3	104,6	111,0	120,1
Cafés	99,6	101,9	102,3	89,5	91,5	90,0	105,6	108,1	109,6
Imbisshallen	99,4	99,7	97,8	93,7	89,1	83,1	104,3	108,8	110,4
Sonstiges Gaststättengewerbe	103,6	105,4	105,4	93,1	88,1	88,5	109,1	114,5	114,3
darunter									
Schankwirtschaften	105,2	106,4	109,9	93,4	89,1	91,4	112,6	117,2	121,4
Kantinen und Caterer	103,5	104,5	106,6	96,9	96,3	96,0	109,8	112,4	116,9
Kantinen	97,8	100,4	97,6	96,0	95,7	88,1	99,5	104,6	106,3
Caterer	105,6	106,1	110,1	97,2	96,5	98,9	113,9	115,5	121,1
Gastgewerbe insgesamt	**100,8**	**101,1**	**101,1**	**95,5**	**92,5**	**91,1**	**106,2**	**110,0**	**111,2**

1) Ohne Umsatzsteuer.

Q u e l l e: StBA, BMELV (425).

D

348. Umsatz nach Tätigkeitsbereichen, Aufwendungen und Bruttoinvestitionen in Sachanlagen im Gastgewerbe

2004

a. Umsatz nach Tätigkeitsbereichen

4104510

Wirtschaftszweig	Umsatz[1] insgesamt	Umsatz[1] je Unternehmen	Umsatz (aus) Gastgewerbe (davon aus) Beherbergung	Gaststätten-leistungen	Kantinen und Catering-leistungen	Handel und sonstige Dienstleistungstätigkeiten	Herstellung, Verarbeitung	Umsatz aus E-Commerce
	Mill. €	1 000 €	% des Umsatzes					
Hotels, Gasthöfe, Pensionen und Hotels garnis	14 029	450	*57,9*	*37,8*	*0,7*	*3,3*	*0,2*	*2,5*
Sonstiges Beherbergungsgewerbe	1 868	217	*57,7*	*29,3*	*4,7*	*7,8*	*0,5*	*1,8*
Restaurants, Cafes, Eisdielen und Imbisshallen	18 588	223	*0,5*	*97,0*	*0,8*	*1,5*	*0,3*	*0,2*
Sonstiges Gaststättengewerbe	4 718	132	*0,2*	*97,8*	*0,4*	*1,6*	*0,0*	*0,1*
Kantinen und Caterer	4 019	786	*0,2*	*1,3*	*97,2*	*0,9*	*0,4*	*0,1*
davon								
Kantinen	957	352	*0,7*	*1,2*	*97,0*	*1,1*	*0,0*	*0,1*
Caterer	3 062	1 279	*0,1*	*1,4*	*97,2*	*0,8*	*0,5*	*0,1*
Erfasstes Gastgewerbe zusammen	**43 223**	**264**	***21,5***	***66,0***	***9,9***	***2,4***	***0,3***	***1,0***
dgl. 2003	44 198	260	*21,4*	*66,9*	*9,1*	*2,4*	*0,3*	*0,9*

b. Aufwendungen und Bruttoinvestitionen in Sachanlagen

Wirtschaftszweig	Aufwendungen insgesamt	Aufwendungen je Unternehmen	Aufwendungen für Bezüge von Handelswaren	Bezüge von Roh-, Hilfs- u. Betriebsstoffen	Löhne und Gehälter	Sozialabgaben	Mieten und Pachten	Betriebliche Steuern und Abgaben	Bezogene Leistungen und andere betriebliche Aufwend.[2]	Bruttoinvestitionen in Sachanlagen
	Mill. €	1 000 €	% der gesamten Aufwendungen							Mill. €
Hotels, Gasthöfe, Pensionen und Hotels garnis	11 262	361	*9,5*	*15,1*	*30,1*	*6,9*	*16,0*	*1,7*	*20,7*	523
Sonstiges Beherbergungsgewerbe	1 507	175	*11,6*	*16,9*	*29,8*	*6,6*	*10,4*	*2,4*	*22,4*	129
Restaurants, Cafes, Eisdielen und Imbisshallen	15 739	189	*17,1*	*20,2*	*26,4*	*6,3*	*13,9*	*1,6*	*14,5*	454
Sonstiges Gaststättengewerbe	3 683	103	*22,5*	*20,0*	*23,0*	*4,9*	*12,4*	*2,2*	*15,0*	85
Kantinen und Caterer	3 769	738	*12,7*	*27,6*	*33,1*	*7,9*	*4,7*	*1,5*	*12,4*	89
davon										
Kantinen	864	318	*21,9*	*23,4*	*32,5*	*7,4*	*3,1*	*0,9*	*10,9*	15
Caterer	2 905	1 213	*10,0*	*28,9*	*33,3*	*8,1*	*5,2*	*1,7*	*12,9*	74
Erfasstes Gastgewerbe zusammen	**35 960**	**220**	***14,6***	***19,2***	***28,1***	***6,5***	***13,3***	***1,7***	***16,6***	**1 280**
dgl. 2003	36 148	213	*17,7*	*17,8*	*27,7*	*6,5*	*13,2*	*1,7*	*15,4*	1 292

1) Ohne Umsatzsteuer. - 2) Ohne Zinsen auf Fremdkapital.

Q u e l l e: StBA, BMELV (425).

349. Transport landwirtschaftlicher Güter

1 000 t

4104900

Landwirtschaftliche Güter	Seegüterumschlag deutscher Häfen	Binnenschifffahrt	Eisenbahnverkehr	Straßenverkehr[1)]	Seegüterumschlag deutscher Häfen	Binnenschifffahrt	Eisenbahnverkehr	Straßenverkehr[1)]
	2005				2006			
Transport landwirtschaftlicher Erzeugnisse								
Lebende Tiere	25	0	0	7 384	50	0	1	7 663
Getreide	6 307	2 403	1 693	29 029	8 027	2 257	2 650	27 272
Kartoffeln	62	0	31	27 743	45	0	39	27 670
Frische Früchte, frisches und gefrorenes Gemüse	2 755	1	160		3 053	0	152	
Zuckerrüben	7	2	29	11 615	0	0	21	7 262
Sonstige pflanzl., tierische und verwandte Rohstoffe	1 388	2	130	15 019	1 695	2	121	15 000
Zucker	580	15	703	3 831	445	20	498	2 284
Alkoholische Getränke	1 956	1	498	40 236	1 933	0	685	39 629
Alkoholfreie Getränke				42 209				42 911
Genussmittel und Nahrungsmittelzubereitungen	3 685	12	525	76 834	3 819	17	481	122 539
Tierische Erzeugnisse, Fette[2)]	4 042	11	30	70 980	4 504	11	45	73 483
Getreide-, Obst- und Gemüseerzeugnisse, Hopfen	3 207	85	89	36 336	3 503	67	123	36 571
Futtermittel	3 983	1 408	454	37 525	4 399	1 415	473	38 171
Ölsaaten, Ölfrüchte[3)]	4 789	1 910	249	11 795	5 150	2 036	674	13 454
Zusammen	**40 971**	**26 982**	**10 996**	**479 911**	**45 510**	**25 432**	**13 673**	**490 578**
dgl. in Mill. tkm	**-**	**5 150**	**5 309**	**82 119**	**-**	**5 094**	**6 624**	**86 357**
Alle Güter insgesamt	**284 865**	**236 765**	**306 743**	**2 764 983**	**302 789**	**243 495**	**346 118**	**2 919 325**
dgl. in Mill. tkm	**-**	**64 096**	**89 661**	**310 114**	**-**	**63 975**	**107 008**	**330 008**
Güter nach Hauptverkehrsverbindungen								
Binnenverkehr	-	56 662	4 135	2 612 671	-	57 156	5 788	2 758 467
Grenzüberschr. Verkehr	277 022	156 542	5 706	126 186	295 536	162 652	6 751	146 047
Empfang	168 307	103 182	1 751	53 001	178 567	106 889	1 873	60 061
Versand	108 715	53 360	3 955	73 185	116 969	55 763	4 878	76 177
Durchgangsverkehr[4)]	-	23 561	1 154	9 158	-	23 687	1 134	9 809

Anm.: Der Nachweis von Transportketten ist nicht möglich, so dass durch Umladen auf ein anderes Transportmittel Mehrfachzählungen enthalten sein können. Im Luftverkehr werden die Güterarten nicht mehr getrennt erfasst.

1) Gewerblicher u. Werkverkehr. Straßengüterverkehr mit inländischen Lastkraftwagen. Von der Erhebung ausgenommen sind alle Güterbeförderungen mit ausländischen Kraftfahrzeugen, selbst wenn der Be- u. Entladeort in Deutschland liegt. - 2) Fleisch, Fische, Fleisch- und Fischwaren, Eier, Milch und Milcherzeugnisse, Speisefette. - 3) Ölsaaten, Ölfrüchte, pflanzl. und tierische Öle und Fette (ausgen. Speisefette). - 4) Binnenschiffahrt nur auf der Ebene Güterabteilung.

Q u e l l e : Bundesamt für Güterverkehr, StBA, Kraftfahrt-Bundesamt, BMELV (425, 524).

D

E. Preise, Löhne, Wirtschaftsrechnungen

V o r b e m e r k u n g e n : Die hier aufgeführten Preise und Preisindizes werden mit Ausnahme der Endverbraucherpreise und ihrer Indizes entsprechend preisstatistischen Grundsätzen ohne Einrechnung der Umsatzsteuer dargestellt.

Die Umsatzsteuersätze sind aus der Tabelle 351 ersichtlich. Erläuterungen zu den Wirtschaftsrechnungen werden auf der Seite 326 gegeben.

Mit der Umstellung des Preisindex für die Lebenshaltung auf die international geltende Systematik COICOP (Classification of Individual Consumption by Purpose) sowie infolge Berechnung des Index für Deutschland insgesamt ist die Darstellung langer Reihen nicht möglich.

350. Preisindizes am Welt- und Binnenmarkt

2000 = 100

5010100

Jahres-durch-schnitt	Weltmarkt					Binnenmarkt		
	Internationale Rohstoffpreise			Einfuhrpreise[3]		Erzeuger-preise gewerblicher Produkte (Inlands-absatz)[3]	Einzel-handels-preise (insge-samt)[3]	Ausfuhr-preise[3]
	HWWA[1]		Reuter[2]	insgesamt	Erzeugn. des Prod. Gewerbes			
	insges.	o. Energie						
1950	.	.	37,0	49,2	45,8	32,8	24,5	-
1955	.	.	35,4	50,7	48,1	38,9	26,9	39,8
1960	16,0	40,1	30,4	47,3	44,2	40,2	29,5	41,0
1965	16,7	43,1	32,7	47,8	43,3	42,8	33,7	43,0
1970	18,3	46,9	40,3	47,5	44,1	45,7	38,0	46,5
1975	59,3	91,6	80,8	67,6	64,6	62,0	51,2	63,4
1980	135,5	139,5	124,6	90,1	88,8	75,3	62,3	75,7
1985	97,9	96,7	131,4	112,2	111,4	91,8	75,3	90,4
1990	97,0	122,8	131,1	92,5	91,9	92,7	80,6	92,3
1994	80,3	121,2	143,0	90,3	89,6	96,8	92,4	94,8
1995	89,4	136,9	161,0	90,6	89,9	98,5	93,9	96,1
1996	92,3	125,7	145,4	90,9	90,0	97,3	95,3	96,1
1997	90,2	125,7	138,5	94,2	92,8	98,4	97,1	97,5
1998	69,7	106,4	114,2	91,2	89,8	98,0	98,0	97,5
1999	76,4	96,4	98,4	90,8	90,0	97,0	98,6	97,0
2001	89,6	90,1	90,0	100,6	100,4	103,0	102,0	101,0
2002	90,1	92,5	91,8	98,4	98,0	102,4	103,4	100,8
2003	103,1	105,6	107,9	96,2	95,7	104,1	104,5	100,6
2004	134,4	127,4	116,8	97,2	96,9	105,8	106,2	101,1
2005	172,5	140,4	121,3	101,4	101,3	110,7	108,3	102,4
2006	209,0	177,8	145,8	106,7	106,8	116,8	110,1	104,8

Anm.: Ohne Umsatzsteuer, außer bei Einzelhandelspreisen.

1) Hamburgisches Weltwirtschaftsarchiv, Institut für Wirtschaftsforschung, Hamburg; insgesamt = 63,2% Energierohstoffe, 36,8% Industrierohstoffe und Nahrungs- und Genussmittel; Teilindex ohne Energierohstoffe = 15,9% Nahrungs- und Genussmittel, 10,1% agrarische Rohstoffe für die Industrie, 6,1% Nicht-Eisen-Metalle, 4,7% Eisenerz und Schrott; Originalbasis 1975 (US-$). - 2) Nahrungs- und Genussmittel, agrarische Rohstoffe für die Industrie, Nicht-Eisen-Metalle; Originalbasis 18.9.1931 (brit.£). - 3) Bis 1991 Früheres Bundesgebiet. Q u e l l e: StBA, BMELV (425).

I. Preise für landwirtschaftliche Erzeugnisse und Verarbeitungsprodukte

351. Umsatzsteuersätze im Agrarbereich

Prozent

Stand: November 2007

5010300

Gliederung	Zeitraum gültig ab						
	1.1.94	1.1.95	1.4.96	1.4.98	1.7.98	1.4.99	1.1.07
Verkäufe der land- und forstwirtschaftlichen Erzeuger							
Regelbesteuerung							
Land- und forstwirtschaftliche Erzeugnisse im allgemeinen (ermäßigter Steuersatz)	*7*	→	→	→	→	→	7
Weinmost, andere alkoholische Getränke und Flüssigkeiten, Frucht- und Gemüsesäfte, gebrauchte Maschinen, bestimmte Sägewerkserzeugnisse, sonstige Leistungen, z.B. Lohnfuhren (Normalsteuersatz)	*15*	→	→	*16*	→	→	19
Verkäufe oder Verpachtungen land- und forstwirtschaftlicher Grundstücke	**Steuerbefreiungen**			→	→	→	
Pauschalbesteuerung (§ 24 UStG)							
Landwirtschaftl. Erzeugnisse im allgemeinen (Durchschnittssatz)	*9*	→	*9,5*	→	*10*	→ *9*	10,7
Sägewerkserzeugnisse wie Brennholz, Stangen, Pfähle (Anlage UStG)	*9*	→	*9,5*	→	*10*	→ *9*	10,7
Weinmost, andere alkoholische Getränke und Flüssigkeiten, Frucht- und Gemüsesäfte	*15*	→	→	*16*	→	→	19
Sägewerkserzeugnisse wie Kanthölzer, Bohlen, Bretter (nicht in Anlage zum UStG)	*15*	→	→	*16*	→	→	19
Forstwirtschaftliche Erzeugnisse, ausgenommen Sägewerkserzeugnisse (ermäßigter Durchschnittssatz)	*5*	→	→	→	6	→ 5	5,5
Verkäufe oder Verpachtungen land- und forstwirtschaftlicher Grundstücke	**Steuerbefreiungen**			→	→	→	
Zukäufe der land- und forstwirtschaftlichen Erzeuger							
Betriebsmittel landwirtschaftlicher Herkunft wie Futtermittel, Saat- und Pflanzgut, Nutz- und Zuchtvieh (ermäßigter Steuersatz)	*7*	→	→	→	→	→	7
Betriebsmittel gewerblicher Herkunft wie Handelsdünger, Pflanzenschutzmittel, Energie, Gebäude und Maschinen, Baustoffe und Zubehör, Dienstleistungen (allgemeiner Steuersatz)	*15*	→	→	*16*	→	→	19
Dienstleistungen (durch pauschalierende Betriebe erbracht)	*9*	→	*9,5*	→	*10*	→ *9*	10,7
Umsätze von Nahrungsmitteln							
Nahrungsmittel im allgemeinen (ermäßigter Steuersatz)	*7*	→	→	→	→	→	7
Wein, Sekt, Bier, andere alkoholische Getränke, Frucht- und Gemüsesäfte, sonstige Getränke, ausgen. Milch, Kaviar, Hummer, Schnecken (allgemeiner Steuersatz)	*15*	→	→	*16*	→	→	19

Q u e l l e: BMELV 425.

E

352. Marktordnungspreise für landwirtschaftliche Erzeugnisse

5010200

Erzeugnis	Art des Preises	2002/03	2003/04	2004/05	2005/06	2006/07
		€ je t				
Milch	Richtpreis	309,8	309,8	-	-	-
Butter	Interventionspreis	3 282,0	3 282,0	3 052,3	2 282,4	2 595,2
Magermilch-pulver	Interventionspreis	2 055,2	2 055,2	1 952,4	1 849,7	1 746,9
Rindfleisch	Interventionspreis f. Rinder (SG)	-	-	-	-	-
	Grundpreis f. Rinder (SG)	2 224,0	2 224,0	2 224,0	-	-
		01.01.03-31.12.03	01.01.04-31.12.04	01.01.05-31.12.05	01.01.06-31.12.06	01.01.07-31.12.07
Schaffleisch	Grundpreis (SG)	-	-	-	-	-
Schweine-fleisch	Grundpreis (SG)	1 509,4	1 509,4	1 509,4	1 509,4	-
Zucker	Grundpreis f. Zuckerrüben	47,7	47,7	47,7	47,7	32,8
	Richtpreis f. Weißzucker[1)]	-	-	-	-	-
	Interventionspreis f. Weißzucker[1)]	631,9	631,9	631,9	631,9	631,9
	Lagerkostenausgleichsabgabe	-	-	-	-	-
Getreide	einheitlicher Interventionspreis	101,3	101,3	101,3	101,3	101,3

1) Nettopreissystem. Q u e l l e: BMELV 425.

353. Vom Erzeuger erzielte Durchschnittspreise

€ je t[1)]

5010600

Erzeugnis	1998	1999	2000	2001	2002	2003	2004	2005	2006
Weizen	117	115	119	115	107	115	107	96	114
Roggen	102	99	106	99	88	101	79	82	108
Futtergerste	104	104	106	101	91	97	103	93	98
Triticale	102	105	106	90	89	95	96	85	102
Braugerste[2)]	126	117	133	138	120	122	113	105	122
Hafer	97	98	111	110	97	94	92	83	102
Mais	115	121	118	114	110	128	107	104	129
Getreide zusammen	**112**	**111**	**115**	**110**	**102**	**111**	**103**	**95**	**111**
Speisekartoffeln	137	135	85	138	125	126	85	80	136
Fabrikkartoffeln	60	59	59	58	58	59	56	43	64
Kartoffeln zusammen	**113**	**111**	**77**	**115**	**104**	**109**	**75**	**70**	**112**
Zuckerrüben[3)]	48	47	47	49	46	49	48	46	33
Ölsaaten	214	147	180	214	214	233	197	194	230
Weinmost (€/hl)	71	49	56	52	68	.	.	.	.
Hopfen[4)]	3 153	3 408	4 053	3 444	3 087	3 433	5 125	5 074	5 074
Tabak	4 002	3 971	3 994	3 982	3 466	3 300	3 310	2 755	2 800
Schlachtvieh, LG									
Rinder	1 222	1 163	1 201	913	1 038	1 050	1 119	1 276	1 349
Kälber	2 418	2 388	2 376	2 143	2 271	2 426	2 451	2 414	2 639
Schweine	854	803	1 030	1 222	977	942	1 057	1 050	1 116
Geflügel	834	755	814	899	825	795	811	818	857
Pferde	810	652	798	1 071	1 063	1 025	849	776	800
Schafe	1 640	1 502	1 638	1 902	1 897	1 812	1 713	1 713	1 713
Milch[5)]	314	300	317	346	316	300	297	297	297
Eier	1 159	1 075	1 309	1 355	1 269	1 270	799	750	839
Honig	6 560	7 056	7 363	7 567	7 210	7 690	7 695	7 690	7 690

1) Durchschnittlicher Erlös aller verkauften Qualitäten ohne Umsatzsteuer, bei Getreide und Milch vor Abzug der Mitverantwortungsabgabe. Änderungen gegenüber früheren Angaben bei einigen Produkten infolge Umstellung der landwirtschaftlichen Gesamtrechnung auf ESVG 1995. - 2) Gilt auch für Brenngerste. - 3) Die Produktionsabgabe ist nicht abgezogen. Einschl. Schnitzelvergütung. - 4) Unter Berücksichtigung der Preise für Vertragsware. - 5) Durchschnittlicher Erlöspreis ab Hof. Q u e l l e: BMELV 425.

354. Index der Erzeugerpreise landwirtschaftlicher Produkte nach Erzeugnissen

2000 = 100[1)]

5010400

Erzeugnis	Gewichts-anteil ‰	1991/92	1995/96	2002/03	2003/04	2004/05	2005/06	2006/07
Pflanzliche Produkte								
Getreide	*109,29*	148,9	111,5	85,9	102,3	84,4	83,5	105,6
dar.: Brotweizen	*48,60*	149,1	110,8	86,9	104,0	85,0	82,5	105,8
Brotroggen	*9,35*	148,2	102,6	82,1	95,1	75,8	79,1	105,8
Futtergerste	*18,40*	150,1	109,9	84,0	98,0	89,2	87,3	99,9
Braugerste	*7,19*	144,8	125,7	93,9	94,3	84,9	83,0	100,5
Hackfrüchte	*68,76*	148,0	132,1	119,4	153,9	106,4	126,0	190,2
dar.: Speisekartoffeln	*19,28*	241,4	220,5	173,1	281,7	119,1	204,9	434,1
Zuckerrüben	*42,68*	109,0	107,6	98,3	104,9	101,8	98,7	98,7
Saat- und Pflanzgut	*11,31*	109,5	101,6	91,3	98,3	94,1	86,8	96,8
Sonstige pflanzliche Erzeugnisse	*30,47*	162,8	101,7	118,3	123,2	110,5	107,3	125,5
Ölpflanzen	*23,05*	189,6	108,3	126,3	131,7	115,1	112,8	137,2
Rohtabak	*1,44*	102,3	94,6	102,4	101,0	103,5	102,0	83,4
Heu und Stroh	*2,12*	85,4	85,1	100,9	112,1	114,7	104,4	113,4
Hopfen	*3,86*	102,1	92,3	85,7	86,8	83,7	78,4	78,4
Weinmost	*32,88*	112,5	132,3	94,0	94,0	94,0	94,0	94,0
Obst	*20,46*	174,4	124,6	128,4	129,5	102,9	116,3	123,5
dar.: Tafeläpfel	*10,03*	.	.	131,1	128,9	103,2	111,7	126,2
Gemüse	*42,06*	83,6	91,2	98,0	102,2	94,0	111,8	115,9
Baumschulerzeugnisse	*29,48*	96,2	100,8	100,0	100,5	102,9	102,4	101,9
Schnittblumen und Topfpflanzen	*49,38*	98,0	98,6	113,3	110,7	107,4	108,1	104,8
Zusammen	***394,09***	**130,4**	**111,9**	**103,1**	**114,4**	**97,6**	**102,9**	**122,3**
ohne Obst und Gemüse	*331,57*	133,4	112,9	102,1	115,1	97,7	101,0	123,1
ohne Sonderkulturen	*214,53*	149,9	115,8	101,4	121,9	95,6	100,6	135,7
Tierische Produkte								
Tiere zur Schlachtung	*293,59*	118,9	103,0	92,6	92,8	105,1	107,0	105,6
Kälber	*7,26*	99,3	89,5	103,3	107,4	109,6	120,2	111,5
Rinder	*90,01*	110,3	99,3	92,9	89,8	105,8	112,0	111,6
Jungbullen	*44,87*	113,2	98,8	96,5	89,9	106,5	113,1	109,9
Kühe	*32,62*	108,1	101,1	88,3	87,9	105,3	111,2	113,0
Färsen	*12,52*	106,8	103,1	92,0	94,2	104,3	110,2	113,8
Schweine	*165,96*	134,2	109,8	90,5	91,4	105,0	103,9	101,1
Lämmer	*4,54*	96,3	93,1	113,7	108,6	104,9	113,0	112,9
Geflügel	*25,82*	121,8	102,8	98,3	105,3	102,3	104,4	111,3
dar.: Jungmastgeflügel	*11,77*	125,9	103,5	101,8	104,8	100,2	106,1	119,1
Milch	*282,19*	101,0	94,9	96,4	93,1	92,7	90,8	93,1
Eier	*29,64*	111,1	113,1	120,4	129,3	105,0	116,1	123,2
Zusammen	***605,91***	**110,2**	**99,8**	**95,7**	**94,7**	**99,3**	**99,9**	**100,6**
Insgesamt	***1 000***	**118,3**	**104,6**	**98,6**	**102,5**	**98,6**	**101,1**	**109,2**
dagegen einschl. USt[2)]	*1 000*	118,8	104,6	98,6	102,5	98,6	101,1	109,9

1) Ohne Umsatzsteuer. - 2) Umsatzsteuersatz pauschalierender Landwirte.

Q u e l l e: StBA, BMELV (425).

E

355. Preismesszahlen für Obst, Gemüse, Baumschulerzeugnisse, Schnittblumen und Topfpflanzen

2000 = 100

5010500

Erzeugnis[1)]	1991/92	1995/96	2002/03	2003/04	2004/05	2005/06	2006/07
Obst[2)] zusammen	174,4	124,6	128,4	129,5	102,9	116,3	123,5
darunter							
Tafeläpfel	.	.	131,1	128,9	103,2	111,7	126,2
Tafelbirnen	204,8	114,4	111,0	130,1	94,8	107,8	113,5
Pflaumen			141,3	164,5	88,6	174,6	154,2
Gemüse[2)] zusammen	83,6	91,2	98,0	102,2	94,0	111,8	115,9
darunter							
Blumenkohl	77,5	73,3	96,9	113,3	80,9	100,6	115,1
Tomaten	.	.	93,3	88,8	80,3	89,7	84,6
Weißkohl	91,4	122,9	107,4	86,6	84,1	146,6	135,8
Salat	.	.	92,2	107,6	98,1	123,4	128,4
Gurken	.	.	79,4	93,0	87,4	80,0	92,6
Karotten	137,0	142,4	114,0	121,8	103,7	144,7	133,4
Bohnen	.	.	93,9	101,0	94,5	104,7	119,4
Porree	103,4	95,7	95,9	93,8	97,4	124,9	102,7
Baumschulerzeugnisse	96,2	100,8	100,0	100,5	102,9	102,4	101,9
davon							
Forstbaumschulen	78,7	93,4	107,3	108,2	119,5	119,5	119,5
Obstbaumschulen	83,7	91,8	110,7	113,3	115,1	113,3	112,3
Ziergehölzbaumschulen	101,8	103,3	97,5	97,7	98,3	97,8	97,2
Schnittblumen und Topfpflanzen	98,0	98,6	113,3	110,7	107,4	108,1	104,8
Schnittblumen	88,7	89,0	117,8	111,9	111,4	115,0	114,0
darunter							
Treibrosen	81,9	90,2	131,0	124,8	125,3	122,2	120,0
Treibnelken	95,3	98,6	108,9	105,9	101,6	111,4	110,9
Chrysanthemen	79,4	83,5	96,5	103,8	98,4	111,7	110,8
Tulpen	87,3	84,7	130,5	108,2	108,2	113,0	105,1
Gerbera	75,4	88,3	91,5	92,5	97,1	102,6	115,0
Topfpflanzen	110,3	111,5	110,3	109,8	104,7	103,5	98,7
darunter							
Cyclamen	107,7	113,8	112,0	108,7	107,4	104,7	103,4
Azaleen	95,3	93,6	100,3	101,4	99,1	97,9	87,6
Pelargonien	158,8	160,7	110,2	106,1	101,0	98,9	90,1
Hortensien	86,3	87,2	97,5	94,1	89,3	87,9	84,5
Begonien	111,0	103,0	106,9	103,7	104,4	106,5	101,3

1) Aus dem Index der Erzeugerpreise landwirtschaftlicher Produkte (siehe Tab. 356, ohne Umsatzsteuer). - 2) Handelsklasse I.

Q u e l l e: StBA, BMELV (425).

356. Marktpreise für Getreide, Futtermittel und Mehl

€ je 100 kg[1)]

5010700

Erzeugnis	1995/96	2000/01	2001/02	2002/03	2003/04	2004/05	2005/06	2006/07
Brotweizen, inl.	14,50	12,60	12,00	11,50	14,50	10,40	10,90	14,60
Brotroggen, inl.	13,00	11,90	10,80	11,10	12,50	9,20	11,30	14,70
Braugerste, inl.[2)]	19,50	16,40	15,00	15,10	15,00	12,10	13,20	20,80
Futtergerste, inl.	13,10	11,40	10,40	10,20	12,50	10,10	10,20	13,10
Hafer, inl.	14,50	13,40	12,60	11,50	11,30	10,10	11,50	16,90
Mais, inl.	16,70	13,10	12,70	12,20	15,70	11,60	12,10	15,70
Weizenkleie	11,40	8,80	8,10	5,90	9,20	6,90	6,60	9,80
Sojaschrot[3)]	19,80	23,90	22,60	20,40	23,80	19,00	19,10	20,50
Tapiokapellets	14,20	9,30	.	.	.	.	.	.
Weizenmehl[4)]	28,50	26,50	26,80	28,20	30,30	27,00	25,80	30,90
Roggenmehl[5)]	28,50	27,50	26,80	27,90	30,30	26,30	26,20	31,40

1) Ohne Umsatzsteuer, arithmetischer Durchschnitt der wichtigsten Börsen in Deutschland. Wirtschaftsjahresdurchschnitt arithmetisches Mittel der Monatspreise. - 2) Durchschnitt der Börsen Mannheim, Würzburg und Erfurt. - 3) 44 % Rohprotein. - 4) Typ 550. - 5) Typ 997.

Q u e l l e: BMELV 425.

357. Preise für Schlachtrinder und Schlachtschweine in Versandschlachtereien und Fleischwarenfabriken

€ je kg Schlachtgewicht[1)]

5010800

Erzeugnis	Handelsklasse	2000/01	2001/02	2002/03	2003/04	2004/05	2005/06	2006/07
Rinder	**Durchschnitt**	**2,02**	**1,86**	**2,09**	**2,01**	**2,37**	**2,53**	**2,53**
Jungbullen	Durchschnitt	2,25	2,23	2,49	2,34	2,74	2,92	2,82
darunter	U 3	2,36	2,42	2,69	2,49	2,89	3,07	2,99
	R 3	2,24	2,28	2,56	2,38	2,80	2,99	2,91
	O 3	2,10	2,02	2,22	2,16	2,56	2,68	2,57
Färsen	Durchschnitt	1,98	1,77	2,03	2,05	2,33	2,49	2,56
darunter	U 3	2,26	2,14	2,41	2,47	2,70	2,85	2,89
	R 3	2,12	1,97	2,27	2,30	2,56	2,74	2,80
Kühe	Durchschnitt	1,71	1,46	1,67	1,62	1,99	2,13	2,17
darunter	R 3	1,88	1,67	1,91	1,90	2,28	2,39	2,45
	O 3	1,76	1,46	1,72	1,69	2,10	2,24	2,28
Kälber	**Durchschnitt**	**3,86**	**3,40**	**3,68**	**4,03**	**3,90**	**4,10**	**3,91**
darunter	R 2	4,26	4,02	4,49	4,68	4,75	5,17	4,84
Schweine[2)]	**Durchschnitt[3)]**	**1,62**	**1,41**	**1,23**	**1,25**	**1,43**	**1,42**	**1,39**
darunter	E	1,66	1,46	1,28	1,30	1,48	1,47	1,43
	U	1,54	1,35	1,17	1,18	1,38	1,35	1,32
	M 1	1,29	1,13	0,93	0,97	1,19	1,13	1,10

1) Ohne Umsatzsteuer. Gewogener Durchschnitt. Berechnet aufgrund der Meldungen der Versandschlachtereien und Fleischwarenfabriken gemäß der 4. DVO zum Vieh- und Fleischgesetz. Schlachtgewicht gleich Warmgewicht. - 2) Ab Juli 1994 geänderte Schnittführung. - 3) Durchschnitt der Handelsklassen E-P.

Q u e l l e: BLE, BMELV (425).

358. Preise für angelieferte Vollmilch

Cent je kg[1)]

5010900

Gliederung	1991/92	1999/00	2000/01	2001/02	2002/03	2003/04	2004/05	2005/06	2006/07
Fettgehalt der angelieferten Milch (in %)	*4,19*	*4,23*	*4,23*	*4,21*	*4,18*	*4,21*	*4,19*	*4,17*	*4,14*
Netto-Fettwert in Cent je FE[2)]	3,258	2,941	2,940	3,169	2,927	2,880	2,830	2,638	2,473
Eiweißgehalt der angelieferten Milch (in %)	*3,33*	*3,41*	*3,43*	*3,42*	*3,42*	*3,43*	*3,43*	*3,42*	*3,40*
Netto-Eiweißwert in Cent je EE[3)]	4,199	4,181	4,198	4,268	4,261	4,279	4,280	4,397	4,553
Erzeugerpreis bei tatsächlichem Fett- und Eiweißgehalt									
ab Hof	31,6	30,2	33,0	33,8	30,5	29,7	29,4	28,7	29,2
frei Molkerei	32,6	31,3	34,1	34,9	33,2	30,7	30,4	29,8	30,3
Erzeugerpreis bei 3,7 % Fett- und 3,4 % Eiweißgehalt									
ab Hof	30,3	28,6	31,4	32,2	29,0	28,1	27,9	27,4	28,1
frei Molkerei	31,3	29,7	32,5	33,3	30,1	29,1	28,9	28,5	29,2

1) Von den Preisen werden zum Teil Leistungen der Molkereien, Zuwendungen an Kontrollverbände in unterschiedlicher Höhe und Absatzfondsbeiträge abgerechnet. Die vom 16.9.1977 bis März 1992 von der Mehrzahl der milcherzeugenden Betriebe zu leistende EG-Mitverantwortungsabgabe ist nicht abgezogen; Erzeugerpreise einschl. Abschlusszahlungen, ohne Umsatzsteuer. - 2) FE = Fetteinheit = 10 g Milchfett. - 3) EE = Eiweißeinheit = 10 g Milcheiweiß. Q u e l l e: BMELV 425.

359. Großhandelseinkaufspreise für Butter, Käse und Eier

5011000

Erzeugnis	Notierungsort	1980/81	1990/91	2000/01	2001/02	2002/03	2003/04	2004/05	2005/06	2006/07
				€ je kg[1)]						
Butter, Markenware[2)]	Hannover	4,24	3,33	3,49	3,21	3,10	3,09	2,98	2,75	2,71
Käse										
Emmentaler 45 % F.i.T.[3)]	Kempten	3,80	4,32	4,15	4,35	4,17	4,10	4,11	4,08	4,14
Tilsiter 45 % F.i.T.[4)]	Kempten	3,11	3,81	3,96	3,99	3,81	3,83	3,40	3,14	3,20
Gouda 45 % F.i.T.										
inländ. Markenware[5)]	Kempten	3,14	3,37	3,40	3,53	3,23	2,95	3,03	3,00	3,12
ausländ. Ware[6)]	Hannover	3,25	3,43	3,44	.	2,87	2,74	.	.	.
Dänischer Schnittkäse 45 % F.i.T.	Hannover	3,41	3,94	4,09	.	3,63	3,39	.	.	.
Allgäuer Limburger 40 % F.i.T.[7)]	Kempten	3,01	4,39	4,61	4,78	4,73	4,68	4,64	4,61	4,63
Magermilchpulver[8)]	ab Werk	1,71	1,90	2,51	2,01	1,97	1,99	1,97	1,95	2,48
				Cent je St[1)]						
Eier, Gewichtsklasse M[9)]										
inländ. Ware[10)]	Köln	8,6	7,7	8,0	8,2	8,8	9,5	6,3	7,8	7,9
ausländ. Ware[10)11)]	Köln	8,2	6,5	7,7	7,7	8,3	8,3	4,9	6,2	6,6

1) Ohne Umsatzsteuer. - 2) Abgepackt in beschichtete Einwickler; bis 2000/01 Notierung Köln. - 3) Markenkäse ab Werk. F.i.T. = Fett in der Trockenmasse. - 4) Inländische Markenware; bis 2003/04 Notierung Hannover. - 5) Einschl. Verpackung; bis 2000/01 Notierung Köln; bis 2003/04 Notierung Hannover. - 6) Holländ. Fabrikkäse, 4 bis 5 Wochen alt; bis 2000/01 Notierung Köln. - 7) Ab Lager einschl. Stanniol und Karton; bis 31.12.1985 20 % F.i.T. - 8) Sprühware. - 9) Bis 31.12.1996 Gewichtsklasse 4. - 10) Frei rheinisch-westfälische Station, mind. 100 Karton. - 11) Holländische Ware.

Q u e l l e: BMELV 425.

360. Index der Einfuhrpreise für wichtige Gruppen von Marktordnungsgütern

2000 = 100

5011200

Warengruppe/Herkunft	Gewichts-anteil ‰	1980	1990	2002	2003	2004	2005	2006
Getreide und Getreide-erzeugnisse[1]	*1,41*	158,9	115,6	97,8	99,1	100,8	86,7	96,7
Reis	*0,38*	123,2	85,9	98,5	93,2	94,2	95,4	107,8
Rindfleisch[2]	*1,43*	94,6[3]	90,5[3]	91,5	86,8	91,8	90,7	108,2
aus Euro-Ländern	*0,77*	.	.	95,4	94,7	97,5	97,3	111,6
aus Nicht-Euro-Ländern	*0,66*	.	.	87,0	77,5	85,1	83,0	104,1
Schlachtschweine und Schweinefleisch[2]	*4,11*	92,5	103,8	102,5	94,4	102,8	108,0	109,9
aus Euro-Ländern	*2,80*	.	.	100,0	92,7	100,0	105,2	107,5
aus Nicht-Euro-Ländern	*1,31*	.	.	108,0	98,0	108,9	113,9	114,9
Schlachtgeflügel und Geflügelfleisch[2]	*1,85*	115,3	112,1	106,6	106,2	100,0	99,2	97,0
aus Euro-Ländern	*1,29*	.	.	103,3	106,2	103,3	101,4	97,8
aus Nicht-Euro-Ländern	*0,56*	.	.	114,3	106,4	92,4	94,2	95,1
Eier und Eiprodukte	*0,70*	85,4	92,8	98,0	116,7	99,8	87,6	94,1
Milch und Milch-erzeugnisse	*6,71*	93,8	92,4	101,2	98,9	100,0	100,7	99,6
aus Euro-Ländern	*5,27*	.	.	101,5	98,9	99,2	99,5	99,2
aus Nicht-Euro-Ländern	*1,44*	.	.	100,0	98,5	102,6	105,2	101,2
Fischerzeugnisse und Meeresfrüchte	*4,17*	.	.	117,5	104,4	100,9	105,1	113,2
aus Euro-Ländern	*0,75*	.	.	118,1	109,7	111,6	109,6	109,7
aus Nicht-Euro-Ländern	*3,42*	.	.	117,3	103,2	98,6	104,1	114,0

1) Ab 2001 ohne Malz und Hartweizengries. - 2) Ab 2001 ohne Fleischzubereitungen. - 3) Einschl. Schlachtrinder.

Q u e l l e: StBA, BMELV (425).

E

361. Index der Einfuhrpreise für Auslandsgüter

2000 = 100

5011300

Erzeugnis	Gewichts-anteil ‰	1990	1999	2002	2003	2004	2005	2006
Güter der gewerbl.Wirtschaft	*914,22*	91,9	90,0	98,0	95,7	96,9	101,3	106,8
aus Euro-Ländern	*339,84*	.	.	98,9	98,7	101,0	105,0	109,5
aus Nicht-Euro-Ländern	*574,38*	.	.	97,5	94,0	94,6	99,2	105,2
Güter der Ernährungswirtschaft	*85,78*	97,8	97,0	102,8	101,2	100,6	102,5	104,9
aus Euro-Ländern	*49,55*	.	.	104,8	105,1	104,4	104,4	106,9
aus Nicht-Euro-Ländern	*36,23*	.	.	100,2	95,8	95,3	99,9	102,3
Einfuhrgüter insgesamt	*1000*	92,5	90,8	98,4	96,2	97,2	101,4	106,7
aus Euro-Ländern	*389,39*	.	.	99,6	99,5	101,4	104,9	109,2
aus Nicht-Euro-Ländern	*610,61*	.	.	97,6	94,1	94,6	99,2	105,0
Güter der Ernährungswirtschaft								
Getreide	*1,23*	145,0	95,9	96,3	98,4	101,3	85,9	96,7
dar. Weizen	*0,50*	153,4	96,8	96,2	100,6	103,2	87,3	100,4
Mais	*0,47*	135,0	95,6	99,4	100,7	106,7	86,9	93,4
Kartoffeln, frisch oder gekühlt	*0,31*	85,8	126,5	115,3	118,2	134,7	121,6	171,7
Süßwaren	*3,04*	100,2	101,0	107,1	110,0	108,4	110,5	109,4
Frischgemüse	*5,74*	89,3	92,8	107,4	107,8	96,3	104,9	109,4
Frischobst, Nüsse	*7,49*	94,7	102,9	106,4	105,9	109,8	119,5	112,9
Weintrauben, frisch	*0,80*	150,2	92,2	105,6	103,0	99,3	97,5	107,6
Gemüsekonserven	*2,73*	120,3	103,9	105,8	105,0	102,6	100,2	103,7
Obstkonserven	*0,94*	96,0	103,8	117,7	120,8	127,4	116,6	116,9
Tierische u. Pflanzliche Öle u. Fette	*1,17*	78,8	125,7	102,7	101,1	99,2	99,4	105,9
Ölkuchen und Schrote	*1,08*	.	74,6	96,8	95,8	100,9	93,2	95,9
Fleisch u. Fleischerzeugnisse	*10,45*	106,4	90,6	101,9	97,3	99,6	101,1	103,8
dar. Rindfleisch[1)]	*1,43*	95,1	92,0	91,5	86,8	91,8	90,7	108,2
Schweinefleisch[1)]	*2,95*	115,3	83,8	101,6	92,6	102,2	109,5	112,8
Fischerzeugnisse	*1,60*	.	102,6	120,9	107,1	99,9	107,9	115,7
Butter	*0,94*	83,2	98,6	101,7	101,9	103,0	102,4	99,9
Käse und Quark	*3,86*	94,1	97,2	104,1	101,8	100,8	101,6	101,4
Spirituosen	*1,59*	97,0	96,6	101,6	102,4	102,6	103,0	105,2
Traubenwein	*3,30*	91,1	101,3	103,3	109,2	111,4	109,2	108,4
Rohkakao	*0,61*	101,2	109,2	205,2	172,2	132,8	127,3	132,0
Rohkaffee	*3,15*	75,7	104,7	66,1	58,3	63,6	89,5	93,1

1) Frisch, gekühlt oder gefroren.

Q u e l l e: StBA, BMELV (425).

II. Preise für landwirtschaftliche Betriebsmittel

362. Index der Einkaufspreise landwirtschaftlicher Betriebsmittel

2000 = 100[1)]

5020100

Betriebsmittel	Gewichts-anteil ‰	1991/92	1995/96	2002/03	2003/04	2004/05	2005/06	2006/07
Waren und Dienstleistungen des laufenden landwirtschaftlichen Verbrauchs								
Saat- und Pflanzgut	*38,46*	105,8	106,6	105,5	108,5	105,0	102,9	110,3
Getreidesaatgut	*15,71*	130,3	111,8	95,5	103,7	97,1	91,2	100,9
Futterpflanzensaatgut	*3,20*	97,7	114,1	102,9	110,2	112,1	106,1	111,5
Zierpflanzensaat- und -pflanzgut	*10,79*	97,3	108,6	.	.	.	.	.
Energie- und Schmierstoffe	*109,54*	78,8	79,9	108,7	111,0	123,1	138,1	138,7
Heizöl	*11,18*	67,6	60,8	93,5	91,1	117,5	151,0	143,4
Dieselkraftstoff	*63,57*	69,5	73,7	109,7	111,6	125,2	141,4	141,0
Elektrischer Strom	*25,51*	106,1	104,6	111,3	116,4	121,2	126,2	130,7
Schmierstoffe	*3,67*	82,0	88,7	109,1	112,3	115,1	118,6	121,8
Düngemittel	*72,21*	102,0	107,4	107,9	112,2	118,4	128,3	138,4
Einnährstoffdünger	*45,92*	.	.	110,0	115,5	122,8	134,4	146,6
Stickstoffdünger	*40,18*	.	.	111,0	116,9	124,6	137,1	150,4
Phosphatdünger	*1,51*	95,3	100,9	101,8	102,4	108,5	111,6	118,5
Kalidünger	*4,23*	99,0	100,3	103,7	107,0	110,4	116,0	120,5
Mehrnährstoffdünger	*19,04*	105,8	104,8	104,3	106,5	111,3	119,4	127,6
NP-Dünger	*4,79*	100,1	102,6	99,6	101,5	110,2	120,0	128,4
PK-Dünger	*3,50*	103,2	100,9	103,9	105,2	106,0	111,6	117,4
NPK-Dünger	*10,75*	109,6	107,6	106,5	109,2	113,6	121,6	130,6
Pflanzenschutzmittel	*50,20*	95,2	96,8	96,9	92,5	89,9	91,4	95,0
Fungizide	*16,66*	95,1	96,0	95,4	90,3	88,6	89,8	93,4
Insektizide	*4,75*	85,4	90,7	101,1	95,5	96,0	96,7	98,7
Herbizide	*25,77*	104,1	99,5	96,5	93,5	89,8	91,7	95,9
Futtermittel	*193,14*	116,5	105,3	102,0	108,9	102,5	98,2	106,7
Getreide u. Mühlennachprodukte	*9,41*	.	.	83,0	104,0	84,4	82,8	108,3
Ölkuchen und -schrot	*13,60*	93,4	90,8	97,4	110,2	90,9	91,7	93,1
Futtermittel tierischer Herkunft	*1,16*	101,2	102,0	96,7	94,7	109,2	115,9	127,2
Mischfuttermittel	*164,48*	118,7	107,1	103,4	109,1	104,1	99,2	107,6
Veterinärleistungen	*112,13*	.	.	100,1	100,1	100,2	100,2	101,6
Instandhaltung und Reparatur von Geräten	*71,65*	.	88,0	108,2	111,6	116,2	119,4	122,9
von Wirtschaftsgebäuden	*26,59*	85,4	98,5	101,5	102,1	103,4	104,7	107,8
Zusammen	***723,73***	**94,3**	**94,8**	**103,8**	**106,7**	**107,7**	**110,3**	**115,2**
Waren und Dienstleistungen landwirtschaftlicher Investitionen								
Material	*202,47*	88,3	95,5	103,5	105,0	107,2	108,7	111,2
Maschinen und sonstige Ausrüstungsgüter	*101,39*	85,5	93,9	103,4	104,9	107,4	109,7	112,8
Maschinen und Geräte für die Bodenbearbeitung	*15,71*	83,3	93,7	100,9	101,1	103,5	103,9	105,7
Erntebergung	*54,34*	83,8	93,3	103,3	105,3	108,0	110,6	114,3
Fahrzeuge	*101,08*	88,4	97,5	103,7	105,2	106,9	107,8	109,7
Bauten	*73,80*	91,5	102,1	100,8	101,3	103,3	105,0	108,6
Zusammen	***276,27***	**89,5**	**97,2**	**102,8**	**104,0**	**106,1**	**107,8**	**110,5**
Insgesamt	***1 000***	**93,2**	**95,5**	**103,5**	**106,0**	**107,3**	**109,6**	**113,9**
dagegen einschl. USt	*1 000*	92,0	94,8	103,5	105,9	107,4	109,9	115,1

1) Ohne Umsatzsteuer.

Q u e l l e: StBA, BMELV (425).

E

363. Durchschnittliche Einkaufspreise der Landwirtschaft für Futtermittel, Düngemittel und Energie

5020200

Betriebsmittel[1)]		1991/92	1995/96	2000/01	2001/02	2002/03	2003/04	2004/05	2005/06
Futtermittel[6)]									
€ je t									
Einzelfuttermittel									
Trockenschnitzel		158	140	101	113	108	120	106	98
Fischmehl		518	512	.	692	653	615	599	737
Sojaschrot		214	201	258	245	225	236	187	188
Mischfuttermittel									
Milchaustauschfutter für Aufzuchtkälber		1 062	1 066	1 419	1 442	1 341	1 329	1 395	1 518
Milchleistungsfutter		169	150	152	156	147	158	147	162
Eiweißkonzentrat für Schweine		335	309	335	320	.	.	.	.
Alleinfutter für Mastschweine[2)]		227	189	182	185	183	200	181	175
Alleinfutter für Legehennen		232	207	206	209	202	220	201	189
Düngemittel									
€ je t Reinnährstoff [7)]									
Stickstoff (N)		499,5	544,6	515,4	562,0	530,0	590,0	620,0	690,0
Phosphorsäure (P_2O_5)		583,4	594,7	593,1	559,0	550,0	568,0	590,0	600,0
Kali (K_2O)		284,8	296,5	299,1	299,0	299,1	307,0	315,0	325,0
Kalk (CaO)		68,0	68,0	70,6	70,0	70,0	72,0	72,0	74,0
Energie									
€ je Einheit									
Dieselkraftstoff [3)]	(100 l)	49,03	50,53	72,04	72,32	75,19	76,59	85,45	96,78
Benzin[4)]	(100 l)	61,70	67,29	86,10	82,77	87,31	89,72	94,74	105,42
Heizöl, extra leicht	(100 l)	22,03	20,22	35,02	30,45	31,58	30,18	39,17	50,29
Heizöl, schwer	(t)	108,18	107,04	191,00	168,94	193,91	175,31	192,37	294,98
Elektr. Strom[5)]	(100 kWh)	11,05	11,59	11,65	12,03	.	.	.	.

1) Ohne Umsatzsteuer. - 2) Bis 1995/96 Alleinfutter; ab 1997/98 unter 50% Getreideanteil. - 3) Die Gasölbeihilfe ist nicht abgezogen. - 4) Normalbenzin bleifrei, Markenware Selbstbedienung. - 5) Durchschnittliche Ausgaben (Grundpreis und Arbeitspreis). - 6) Bis 1996/97 Angaben aus den Betriebs- und Marktwirtschaftlichen Meldungen; ab 1997/98 nach Angaben der ZMP; Vergleiche mit Vorjahren eingeschränkt. - 7) Eigene Berechnungen. Q u e l l e: StBA, BMELV (425).

III. Löhne in Landwirtschaft und Industrie

364. Tariflöhne in der Landwirtschaft

5030100

Wirtschaftsjahr[1)]	Facharbeiter	Landarbeiter	Angelernte Arbeiter für	
			schwere Arbeiten	leichte Arbeiten
Früheres Bundesgebiet[2)]				
		€ je Stunde		
1980/81	4,94	4,61	4,34	3,32
1990/91	6,87	6,41	5,96	4,43
1995/96	8,17	7,63	7,18	5,38
1997/98	8,63	8,03	7,54	5,65
1998/99	8,74	8,12	7,62	5,72
1999/00	8,91	8,28	7,77	5,83
2000/01	8,94	8,31	7,81	5,87
2001/02	9,12	8,48	7,97	5,98
2002/03	9,32	8,64	8,14	6,11
2003/04	9,56	8,91	8,36	6,37
2004/05	9,56	8,91	8,37	6,37
2005/06	9,66	9,01	8,47	6,44
		2000 = 100		
2000/01	100,0	100,0	100,1	100,1
2001/02	102,0	102,1	102,1	102,1
2002/03	104,2	104,1	104,3	104,3
2003/04	106,8	106,8	106,9	106,9
2004/05	106,8	106,9	107,0	107,0
2005/06	108,0	108,2	108,2	108,2
Neue Länder[3)]				
		€ je Stunde		
1995/96	7,49	6,89	6,28	5,15
1997/98	8,03	7,37	6,75	5,50
1998/99	8,20	7,52	6,59	5,66
1999/00	8,30	7,65	7,03	5,78
2000/01	8,37	7,68	7,09	5,83
2001/02	8,57	7,91	7,26	5,99
2002/03	8,67	7,97	7,35	6,05
2003/04	8,93	8,22	7,55	6,31
2004/05	8,93	8,26	7,58	6,33
2005/06	9,04	8,38	7,69	6,38
		2000 = 100		
2003/04	107,0	106,9	107,3	107,3
2004/05	107,5	107,5	107,7	107,7
2005/06	108,8	108,8	109,1	108,5

1) Ab 1991/92 einschließl. weibl. Arbeitnehmer. - 2) Ohne Hamburg, Bremen, Saarland und Berlin-West. - 3) Ohne Berlin-Ost.

Q u e l l e: StBA, BMELV (425).

E

365. Durchschnittliche Bruttoverdienste und bezahlte Stunden der männlichen Arbeiter in der Landwirtschaft

5030200

Arbeitergruppe[1)]	1995	2000	2001	2002	2003	2004	2005	2006
Früheres Bundesgebiet[2)]								
				Stundenverdienst in €				
Qualifizierte Arbeiter	9,90	10,68	11,12	11,45	10,93	10,45	11,35	10,14
Landarbeiter	8,88	10,91	10,70	11,79	10,27	10,77	11,01	11,71
Nichtqualifizierte Arbeiter	8,60	9,94	10,40	10,14	10,35	10,40	10,14	10,33
Insgesamt	**9,24**	**10,56**	**10,88**	**11,07**	**10,73**	**10,47**	**10,91**	**10,37**
				Bezahlte Stunden je Monat				
Qualifizierte Arbeiter	193,8	195,4	194,7	195,7	208,1	206,5	212,3	203,9
Landarbeiter	200,0	206,7	189,3	208,7	207,1	206,6	212,6	204,0
Nichtqualifizierte Arbeiter	195,8	181,8	175,1	189,5	201,1	194,2	202,6	194,9
Insgesamt	**196,2**	**194,7**	**189,2**	**195,6**	**206,3**	**203,6**	**209,2**	**201,4**
Neue Länder[3)]								
				Stundenverdienst in €				
Qualifizierte Arbeiter	6,63	7,16	7,55	7,57	7,34	7,57	7,58	7,74
Landarbeiter	6,71	7,16	7,41	7,16	7,11	7,46	7,34	7,54
Nichtqualifizierte Arbeiter	5,60	6,30	6,68	6,50	6,40	6,72	6,45	6,37
Insgesamt	**6,59**	**7,14**	**7,51**	**7,46**	**7,27**	**7,52**	**7,50**	**7,69**
				Bezahlte Stunden je Monat				
Qualifizierte Arbeiter	215,4	201,8	198,6	200,1	202,9	204,6	200,9	195,9
Landarbeiter	219,2	197,5	207,6	212,2	210,5	212,4	207,0	207,4
Nichtqualifizierte Arbeiter	214,0	211,9	206,6	203,7	197,8	193,3	191,4	178,7
Insgesamt	**215,9**	**201,3**	**199,9**	**202,3**	**204,2**	**205,7**	**202,0**	**197,9**
Deutschland[4)]								
				Stundenverdienst in €				
Qualifizierte Arbeiter	.	7,27	7,67	7,67	7,57	7,71	7,72	7,86
Landarbeiter	.	7,42	7,69	7,35	7,22	7,57	7,51	7,69
Nichtqualifizierte Arbeiter	.	7,52	7,55	7,80	7,79	7,82	8,25	8,90
Insgesamt	**.**	**7,30**	**7,67**	**7,62**	**7,51**	**7,69**	**7,69**	**7,85**
				Bezahlte Stunden je Monat				
Qualifizierte Arbeiter	.	201,6	198,4	199,9	203,2	204,7	201,3	196,3
Landarbeiter	.	198,1	205,9	212,0	210,4	212,2	207,2	207,3
Nichtqualifizierte Arbeiter	.	200,8	198,2	198,4	198,9	193,5	196,7	188,7
Insgesamt	**.**	**200,9**	**199,3**	**202,0**	**204,3**	**205,6**	**202,4**	**198,1**

1) Nur allgemeine Landwirtschaft; alle Betriebsgrößenklassen; jeweils September. Die Bruttoverdienste enthalten Zulagen und Zuschläge sowie die für Sachleistungen einbehaltenen Lohnbestandteile, nicht jedoch den Wert unentgeltlich gewährter Deputate. - 2) Ohne Hamburg, Bremen, Saarland und Berlin-West sowie für 2002 ohne Angaben für Schleswig-Holstein. - 3) Ohne Berlin-Ost. - 4) Ohne Berlin, Bremen, Hamburg und das Saarland. Q u e l l e: StBA, BMELV (425).

366. Durchschnittliche Wochenarbeitszeiten und Bruttoverdienste der Arbeiter im Produzierenden Gewerbe

5030300

Jahr	Bezahlte Wochenarbeitszeit in Stunden			Bruttostundenverdienste in €			Bruttomonatsverdienste in €		
	Männer	Frauen	Zusammen	Männer	Frauen	Zusammen	Männer	Frauen	Zusammen
Durchschnittswerte nach Kalenderjahren									
Früheres Bundesgebiet									
1980	42,1	40,0	41,6	7,24	5,24	6,86	-	-	-
1990	40,0	38,4	39,8	10,79	7,87	10,29	-	-	-
2000 1)2)	38,0	37,0	37,9	15,13	11,47	14,64	2 500	1 844	2 409
2002	37,8	36,8	37,6	15,65	11,90	15,17	2 568	1 903	2 480
2003	37,8	36,9	37,7	16,05	12,22	15,56	2 634	1 956	2 546
2004	37,7	36,8	37,6	16,37	12,49	15,89	2 681	1 997	2 594
2005	37,7	36,9	37,6	16,57	12,63	16,09	2 712	2 024	2 626
2006	38,0	37,2	37,9	16,67	12,71	16,20	2 754	2 055	2 669
Neue Länder									
1995	39,7	39,0	39,6	9,29	6,97	9,01	-	-	-
2000 1)2)	39,9	39,7	39,9	10,50	8,18	10,15	1 822	1 411	1 759
2002	39,6	39,3	39,6	11,04	8,68	10,66	1 902	1 481	1 833
2003	39,6	39,3	39,6	11,30	8,86	10,89	1 946	1 515	1 874
2004	39,8	39,5	39,7	11,55	9,06	11,13	1 994	1 555	1 920
2005	39,9	39,6	39,8	11,75	9,21	11,32	2 036	1 586	1 960
2006	40,2	39,8	40,1	11,86	9,32	11,44	2 071	1 611	1 994
Deutschland									
2000	38,3	37,4	38,2	14,46	10,95	13,98	2 407	1 778	2 320
2002	38,0	37,2	37,9	15,05	11,37	14,56	2 484	1 837	2 396
2003	38,0	37,3	37,9	15,43	11,65	14,93	2 549	1 885	2 460
2004	38,0	37,2	37,9	15,74	11,90	15,24	2 596	1 925	2 507
2005	37,9	37,3	37,9	15,95	12,03	15,45	2 630	1 952	2 542
2006	38,3	37,6	38,2	16,05	12,11	15,55	2 670	1 980	2 582
2000 = 100									
Früheres Bundesgebiet									
1980	110,2	107,3	109,7	47,9	46,1	47,7	53,0	49,7	52,5
1990	105,1	103,7	104,9	71,2	69,4	71,1	74,8	72,0	74,4
2001 1)2)	99,8	99,8	99,8	101,5	101,7	101,5	101,3	101,6	101,4
2002	99,3	99,5	99,4	103,2	103,7	103,3	102,5	103,2	102,6
2003	99,3	99,7	99,4	105,7	106,3	105,8	105,0	106,0	105,1
2004	99,2	99,5	99,3	107,7	108,6	107,9	106,9	108,1	107,1
2005	99,1	99,8	99,3	109,0	109,6	109,1	108,1	109,4	108,2
2006	99,9	100,5	100,0	109,8	110,2	109,8	109,6	110,8	109,7
Neue Länder									
2002	99,4	99,1	99,3	105,2	106,0	105,3	104,7	104,9	104,7
2003	99,4	99,2	99,4	107,8	108,7	107,8	107,2	107,7	107,2
2004	99,7	99,5	99,7	110,3	111,2	110,4	110,0	110,7	110,1
2005	100,1	99,8	100,1	110,9	111,9	111,0	111,1	111,7	111,2
2006	100,9	100,3	100,8	111,9	113,1	112,0	112,9	113,4	112,9
Deutschland									
2002	99,4	99,1	99,3	103,4	103,9	103,4	102,7	103,3	102,8
2003	99,4	99,6	99,4	105,9	106,5	106,0	105,2	106,1	105,3
2004	99,3	99,5	99,3	108,0	108,7	108,1	107,2	108,3	107,3
2005	99,3	99,8	99,4	109,2	109,7	109,2	108,3	109,5	108,5
2006	100,0	100,5	100,1	109,9	110,4	110,0	109,9	111,0	110,0

1) Ab 1996 nach der Wirtschaftszweigklassifikation, Ausgabe 1993 (WZ 93). - 2) Ab Oktober 1999 neuer Berichtskreis; Vergleiche mit Vorjahren eingeschränkt.

Q u e l l e: StBA, BMELV (425).

E

IV. Grundstückspreise

367. Pachtentgelte für landwirtschaftliche Einzelgrundstücke

€ je ha landwirtschaftlich genutzter Fläche (LF)[1)]

5040100

Jahr	Neupachten[2)3)]			Pachten insgesamt[3)4)]
	Ackerland	Grünland	insgesamt[4)]	
Früheres Bundesgebiet				
1993	263	170	237	217
1995	264	163	239	216
1997	271	169	243	218
1999	285	163	249	221
2001	287	161	251	225
2003	294	148	258	231
2005	295	146	252	227
darunter in der Betriebsgrößenklasse				
unter 2 ha	973	374	890	1 100
2 - 5 ha	320	146	422	287
5 - 10 ha	235	149	281	255
10 - 20 ha	294	159	262	228
20 - 30 ha	289	149	246	227
30 - 50 ha	290	167	246	227
50 - 100 ha	294	153	245	230
100 ha und mehr	297	122	255	223
Neue Länder				
1993	86	47	75	77
1995	101	49	93	85
1997	112	55	99	90
1999	119	61	108	97
2001	135	61	122	104
2003	140	66	128	113
2005	140	69	125	119
darunter in der Betriebsgrößenklasse				
unter 2 ha	510	77	185	829
2 - 5 ha	136	53	75	126
5 - 10 ha	118	74	97	108
10 - 20 ha	149	61	93	93
20 - 30 ha	147	59	97	109
30 - 50 ha	112	61	91	98
50 - 100 ha	140	87	119	106
100 ha und mehr	141	68	127	119

1) Ergebnisse der in zweijährlichem Turnus stattfindenden Agrarberichterstattung, ab 1999 Agrarstrukturerhebung. - 2) In den jeweils letzten 2 Jahren erstmalig gepachtete Flächen oder Flächen, für die sich der Pachtpreis in dieser Zeit änderte. - 3) Ohne Pachtungen von Eltern, Ehegatten, sonstigen Verwandten und Verschwägerten des Betriebsinhabers. - 4) Einschließlich der Entgelte für Sonderkulturflächen.

Q u e l l e: StBA, BMELV (425).

368. Kaufwerte für landwirtschaftlichen Grundbesitz

€ je ha Fläche der landwirtschaftlichen Nutzung (FdlN)[1)]

5040200

Jahr	Ertragsmesszahl in Hundert von ... bis unter ... je ha Fläche der landwirtschaftlichen Nutzung					
	unter 30	30 - 40	40 - 50	50 - 60	60 u. mehr	Insgesamt
Früheres Bundesgebiet						
1980	14 118	14 529	17 294	22 049	27 319	18 425
1990	11 562	13 091	16 306	20 964	25 936	17 199
1995	12 568	13 140	16 111	19 749	21 258	16 452
1999	12 043	12 767	16 497	19 337	23 195	16 530
2000	13 038	12 515	16 028	20 253	23 894	16 830
2001	13 556	13 478	15 675	20 726	24 080	17 246
2002	13 160	12 948	16 032	20 589	24 323	16 966
2003	13 427	12 991	15 647	19 150	23 312	16 489
2004	12 919	12 760	15 052	18 900	22 358	16 035
2005	12 525	12 058	14 515	18 313	22 935	15 825
2006	11 940	12 053	14 723	19 111	23 476	15 941
2006						
davon[2)]:						
0,1 - 0,25 ha	13 024	13 485	18 314	26 974	36 330	22 478
0,25 - 1 ha	11 839	11 709	14 359	20 327	25 205	16 620
1 - 2 ha	12 148	11 706	14 769	18 171	24 748	15 867
2 - 5 ha	12 065	12 964	16 005	20 311	23 327	16 318
5 und mehr ha	11 775	11 507	13 383	17 062	21 689	15 002
Neue Länder						
1995	3 334	2 884	3 018	4 371	6 569	3 610
2000	2 276	2 885	3 916	5 164	5 975	3 631
2001	2 339	2 964	4 120	4 944	5 950	3 811
2002	2 593	3 197	4 476	4 981	5 944	4 014
2003	2 647	2 967	4 191	5 404	6 197	3 831
2004	2 490	2 984	4 490	5 167	6 726	3 944
2005	2 415	3 172	4 418	4 618	6 694	3 964
2006	2 431	3 211	4 740	5 109	6 649	4 040
2006						
davon[2)]:						
0,1 - 0,25 ha	4 252	4 376	4 511	4 835	6 492	4 810
0,25 - 1 ha	3 096	3 338	4 178	4 643	6 108	4 109
1 - 2 ha	2 538	3 015	3 966	4 438	5 825	3 627
2 - 5 ha	2 327	2 987	3 972	4 738	5 918	3 633
5 und mehr ha	2 395	3 247	4 860	5 241	6 932	4 122
Deutschland						
1995	9 166	8 467	8 798	14 794	16 544	10 880
2000	6 777	6 410	7 762	12 843	17 018	9 081
2001	7 738	6 715	8 053	13 110	15 891	9 427
2002	6 877	7 039	8 795	12 991	14 879	9 465
2003	7 061	6 690	8 346	13 731	14 921	9 184
2004	7 241	6 595	8 520	12 867	15 368	9 233
2005	6 170	6 127	8 236	12 537	14 265	8 692
2006	6 179	6 317	8 328	12 293	15 797	8 909
2006						
davon[2)]:						
0,1 - 0,25 ha	10 651	11 726	16 600	24 222	32 694	19 661
0,25 - 1 ha	8 574	9 130	12 328	17 062	20 402	13 246
1 - 2 ha	8 125	8 823	12 034	15 383	19 626	12 094
2 - 5 ha	7 805	8 626	12 031	15 784	17 055	11 441
5 und mehr ha	5 018	4 936	6 411	9 142	13 214	6 912

1) Kaufwerte für Flächen ohne Gebäude und ohne Inventar. Früheres Bundesgebiet ohne Hamburg, Bremen und Berlin-West; die Abgrenzung der FdlN deckt sich nicht voll mit der in der Agrarstatistik üblichen Abgrenzung der LF. - 2) FdlN je Veräußerungsfall von ... bis unter ... ha.

Q u e l l e: StBA, BMELV (425).

E

369. Kaufwerte für Bauland

€ je m²

5040300

Jahr	Baureifes Land	Rohbau-land	Sonstiges Bauland[1]	Baulandarten insgesamt
	Insgesamt			
Deutschland				
2001	75,20	19,46	25,60	50,18
2002	80,44	22,66	25,51	58,43
2003	99,89	24,13	41,04	76,90
2004	103,47	27,00	34,91	76,93
2005	115,80	26,13	36,71	85,97
2006	122,85	25,74	36,27	81,93
Früheres Bundesgebiet				
1990	63,50	29,18	20,54	45,63
2001	88,70	21,40	36,99	61,63
2002	91,82	24,75	32,66	68,29
2003	117,33	27,07	54,93	92,37
2004	129,02	32,31	47,69	97,31
2005	140,44	31,12	51,81	108,53
2006	152,79	35,41	47,72	105,11
Neue Länder[2]				
1991	10,45	5,69	7,31	6,70
2001	44,94	14,35	11,54	27,86
2002	50,45	16,90	14,56	35,15
2003	48,95	15,48	11,95	35,04
2004	44,92	12,87	10,90	31,88
2005	49,14	14,64	12,24	33,62
2006	47,03	10,10	10,95	29,00
	2006 nach Baugebieten			
Deutschland				
Geschäftsgebiet	235,59	21,90	35,39	211,08
Geschäftsgebiet mit Wohngebiet	145,36	35,77	35,64	128,85
Wohngebiet	135,33	37,43	9,31	112,38
Industriegebiet	36,91	12,14	43,19	39,64
Dorfgebiet	44,50	12,77	3,87	30,22
Früheres Bundesgebiet				
Geschäftsgebiet	328,81	27,79	117,45	305,67
Geschäftsgebiet mit Wohngebiet	233,24	42,49	103,74	214,56
Wohngebiet	155,33	40,28	14,80	131,93
Industriegebiet	47,68	25,39	51,25	49,68
Dorfgebiet	68,93	22,14	15,98	56,58
Neue Länder[2]				
Geschäftsgebiet	79,11	10,63	18,01	68,13
Geschäftsgebiet mit Wohngebiet	48,23	23,67	26,16	43,78
Wohngebiet	58,82	24,50	3,21	45,56
Industriegebiet	19,86	4,19	15,52	13,70
Dorfgebiet	22,57	6,17	2,59	13,65

1) Industrieland, Land für Verkehrszwecke, Freiflächen. - 2) Einschl. Berlin-Ost.

Q u e l l e: StBA, BMELV (425).

V. Gewerbliche Preise, Verbraucherpreise

370. Teilindex der Erzeugerpreise des Nahrungs- und Genussmittelgewerbes

2000 = 100

5050100

Erzeugnis[1)]	Gewichtsanteil ‰	1991	1999	2001	2002	2003	2004	2005	2006
Mahl- u. Schälmühlenerzeugnisse	*2,26*	120,2	99,0	103,2	104,7	109,4	110,2	104,7	107,1
Teigwaren	*0,62*	106,4	100,3	101,4	103,9	106,7	110,2	107,9	109,2
Stärke u. Stärkeerzeugnisse	*0,67*	119,7	96,9	105,0	102,2	99,1	101,1	95,0	97,8
Backwaren	*11,16*	.	99,0	103,2	105,6	109,2	110,0	110,3	111,0
Zucker	*3,10*	103,1	100,1	100,5	100,6	100,3	101,3	100,4	98,3
Verarbeitetes Obst u. Gemüse	*3,75*	94,0	98,0	100,4	100,0	101,1	101,1	98,4	98,8
Süßwaren	*6,90*	94,5	99,6	101,3	104,5	106,0	105,8	105,9	106,5
Öle und Fette, roh	*1,09*	.	.	109,3	107,6	108,0	111,9	106,8	110,5
Öle und Fette, raffiniert	*0,93*	.	107,1	114,7	129,9	134,7	138,8	134,4	152,1
Margarine	*1,12*	85,2	100,7	100,1	102,1	103,3	103,2	102,4	101,6
Kartoffeln und -erzeugnisse	*1,00*	95,7	102,8	103,7	108,4	109,5	113,3	109,5	113,5
Milch und -erzeugnisse	*18,52*	98,6	98,7	105,4	103,3	101,3	100,2	97,9	97,1
davon:									
Milch und Rahm, weder eingedickt noch gesüßt	*4,96*	.	.	106,5	104,5	102,3	100,4	97,5	95,9
Milch und Rahm in Pulverform, granuliert oder in anderer fester Form, auch gesüßt	*0,97*	.	.	99,1	84,7	85,0	86,9	83,8	85,9
Butter u.a. Fettstoffe aus Milch	*1,57*	.	.	99,9	92,3	90,6	88,0	83,5	80,5
Käse und Quark	*6,04*	.	.	109,4	107,5	104,2	103,0	101,4	100,7
And. Milch u. -erzeugnisse	*3,83*	.	.	102,7	104,7	105,2	105,4	103,6	103,6
Speiseeis	*1,15*	89,5	94,3	102,1	102,2	97,3	95,7	94,9	94,4
Fleisch u. Fleischerzeugnisse	*23,18*	106,2	99,6	112,6	108,9	107,5	110,3	113,5	115,9
Fischerzeugn. u.a. Meeresfrüchte	*1,65*	.	99,6	111,0	126,3	122,6	115,2	114,1	118,9
Kaffee	*3,21*	94,5	100,2	96,7	93,3	92,0	91,0	100,6	104,3
Bier	*9,67*	85,3	98,7	101,7	104,2	106,2	108,0	108,4	109,4
Braumalz, hell	*0,47*	146,3	97,1	107,8	107,5	104,8	98,4	92,9	96,1
Spirituosen	*2,59*	93,3	99,5	100,2	100,6	102,2	102,0	102,0	102,6
Wein	*1,24*	100,4	101,9	101,0	100,8	98,8	98,0	97,7	97,7
Mineralwasser, Erfrischungsgetränke u.a. nicht alkoholhaltige Getränke	*7,51*	.	.	102,7	103,2	105,2	108,0	108,1	109,4
Würzen und Soßen	*2,64*	.	.	101,9	99,6	98,5	99,6	100,0	100,5
Futtermittel für Nutztiere	*3,30*	.	96,6	108,3	106,7	105,7	112,9	100,0	103,8
Futtermittel für sonstige Tiere	*1,48*	.	100,0	100,5	100,9	99,1	98,2	98,3	96,9
Nahrungs- und Futtermittel sowie Getränke	***119,46***	**96,7**	**99,0**	**104,7**	**104,6**	**104,8**	**105,9**	**105,8**	**107,1**
Tabakwaren	*16,17*	81,2	98,6	101,9	110,4	118,9	132,3	151,9	160,1
Nachrichtlich:									
Gewerbliche Erzeugnisse insgesamt	***1 000***	**95,0**	**97,0**	**103,0**	**102,4**	**104,1**	**105,8**	**110,7**	**116,8**

1) Aus dem Index der Erzeugerpreise gewerblicher Produkte (Inlandsabsatz); ohne Umsatzsteuer; bis 1994 Früheres Bundesgebiet.

Q u e l l e: StBA, BMELV (425).

E

371. Preismesszahlen für verschiedene Energiearten

2000 = 100

5050200

Produkt[1)]	Gewichtsanteil ‰	1991	1999	2001	2002	2003	2004	2005	2006
Mineralölerzeugnisse	.	**66,3**	**76,0**	**99,0**	**99,0**	**103,8**	**110,4**	**126,2**	**135,3**
dav.: Motorenbenzin	*21,95*	66,9	84,1	100,4	102,3	106,8	111,3	119,7	126,3
Dieselkraftstoff	*17,15*	68,0	77,0	101,6	102,6	108,6	115,6	131,9	138,3
Heizöl, leicht	*7,91*	65,2	61,1	91,6	84,2	86,7	99,2	132,6	148,6
Heizöl, schwer	*0,61*	62,3	61,7	87,6	93,0	98,6	92,0	129,9	158,8
Elektrizität	***67,61***	**137,4**	**119,6**	**101,0**	**101,6**	**110,2**	**115,9**	**126,0**	**145,4**
dav. bei Abgabe an:									
Haushalte	*18,84*	100,7	103,3	105,7	111,0	116,0	119,6	124,9	129,9
Gewerbl. Anlagen	*5,89*	132,0	113,5	104,5	104,2	109,9	113,4	118,2	123,1
Sondervertragskunden	*18,82*	146,0	116,0	101,5	101,9	114,2	119,5	127,7	142,8
Weiterverteiler	*24,06*	.	.	96,0	93,5	102,6	110,8	127,6	165,1
Erdgas	***55,56***	**86,0**	**72,9**	**128,5**	**114,2**	**125,7**	**121,3**	**147,0**	**183,4**
dav. bei Abgabe an:									
Haushalte	*11,27*	86,5	82,6	121,7	114,3	120,2	121,5	134,6	159,0
Handel und Gewerbe	*3,47*	87,9	81,0	125,1	115,8	122,8	123,5	141,2	169,9
Industrie	*9,87*	80,5	71,0	126,1	112,6	124,8	119,3	139,6	179,4
Kraftwerke	*1,21*	.	.	114,8	106,7	114,8	116,1	124,1	139,2
Ortsgasversorgungsunternehmen	*17,62*	.	.	133,1	115,6	129,3	122,4	155,1	198,0
Weiterverteiler	*12,12*	.	.	132,3	113,6	128,1	121,0	156,7	196,6
Fernwärme mit Dampf und Warmwasser	***5,82***	**96,3**	**96,9**	**110,7**	**113,7**	**114,7**	**114,8**	**123,6**	**139,3**
Wasser u. Dienstleistungen der Wasserversorgung	***10,06***	**65,8**	**98,8**	**99,5**	**99,7**	**99,9**	**102,8**	**105,1**	**106,6**
dav. bei Abgabe an:									
Haushalte	*7,72*	64,9	98,6	99,7	99,5	100,4	103,1	105,2	106,8
Industrie	*1,22*	65,8	99,1	100,2	100,8	101,3	105,2	107,7	110,7
Wasserversorgungsunternehmen	*1,12*	.	.	98,1	99,3	95,3	97,6	100,9	101,5

1) Aus dem Index der Erzeugerpreise gewerblicher Produkte (Inlandsabsatz); ohne Umsatzsteuer; bis 1994 Früheres Bundesgebiet.

Q u e l l e: StBA, BMELV (425).

372. Entwicklung der Verbraucherpreise

2000 = 100

5050310

Jahr	Lebenshaltung insgesamt	darunter: Ernährung[1)]	Jahr	Lebenshaltung insgesamt	darunter: Ernährung[1)]
1950	24,5	.	1994	92,3	98,0
1955	26,9	.	1995	93,9	99,0
1960	29,5	.	1996	95,3	99,6
1965	33,7	.	1997	97,1	101,0
1970	38,0	.	1998	98,0	102,0
1975	51,2	.	1999	98,6	100,7
1980	62,3	.	2001	102,0	104,5
1985	75,3	.	2002	103,4	105,3
1990	80,6	.	2003	104,5	105,2
1991	81,9	94,0	2004	106,2	104,8
1992	86,1	95,9	2005	108,3	105,3
1993	89,9	96,4	2006	110,1	107,3

Anmerkung: Von 1945 bis Januar 1961 liegt die Entwicklung des Preisindex für die Lebenshaltung von 4-Personen-Haushalten von Arbeitern und Angestellten mit mittlerem Einkommen zugrunde. Von Januar 1962 bis Januar 1995 ist die Entwicklung des Preisindex für die Lebenshaltung aller privaten Haushalte im früheren Bundesgebiet und danach die des Verbraucherpreisindex für Deutschland unterstellt.

1) Nahrungsmittel und alkoholfreie Getränke.

Q u e l l e: StBA, BMELV (425).

373. Verbraucherpreisindex nach Hauptgruppen

2000 = 100

5050510

Warengruppe[1)]	Gewichts-anteil ‰	1991	2001	2002	2003	2004	2005	2006
Lebenshaltung insgesamt	*1 000*	81,9	102,0	103,4	104,5	106,2	108,3	110,1
Nahrungsmittel und alkoholfreie Getränke	*103,35*	94,0	104,5	105,3	105,2	104,8	105,3	107,3
Alkoholische Getränke, Tabakwaren	*36,73*	83,8	101,7	105,8	111,4	119,1	129,2	133,7
Zigaretten	*19,07*	78,4	102,4	108,8	118,0	131,4	149,8	157,4
Bekleidung und Schuhe	*55,09*	90,9	100,8	101,5	100,7	100,0	98,1	97,2
Wohnung, Wasser, Strom, Gas u.a. Brennstoffe	*302,66*	71,7	102,4	103,4	104,9	106,5	109,5	112,7
Mieten	*212,17*	-	101,1	102,5	103,6	104,5	105,4	106,5
Strom, Gas u. a. Brennstoffe	*47,02*	84,7	109,1	108,0	111,8	116,1	129,8	143,4
Einrichtungsgegenstände (Möbel), Apparate, Geräte und Ausrüstungen für den Haushalt sowie deren Instandhaltung	*68,54*	90,7	100,9	101,9	102,2	102,0	101,8	101,8
Gesundheitspflege	*35,46*	81,1	101,3	101,9	102,4	122,1	124,4	125,4
Verkehr	*138,65*	75,9	102,5	104,5	106,7	109,3	113,9	117,1
Kraftstoffe	*33,70*	66,7	101,0	103,3	108,1	112,9	122,1	128,9
Superbenzin	*17,26*	67,0	100,7	103,0	107,7	112,1	120,5	127,3
Diesel	*3,88*	68,2	102,2	104,3	110,3	117,0	132,9	139,5
Nachrichtenübermittlung	*25,21*	122,5	94,1	95,7	96,4	95,6	94,3	91,5
Freizeit, Unterhaltung und Kultur	*110,85*	88,6	100,6	101,3	100,7	99,7	99,8	99,9
Bildungswesen	*6,66*	61,2	101,3	104,0	106,2	109,7	112,1	115,0
Beherbergungs- und Gaststättendienstleistungen	*46,57*	82,0	101,9	105,6	106,5	107,3	108,4	109,7
Andere Waren und Dienstleistungen	*70,23*	77,5	103,0	105,0	106,8	108,3	109,3	110,3
Finanzdienstleistungen	*3,59*	65,5	104,3	111,1	117,6	121,5	121,6	123,1

1) Siehe Vorbemerkung Seite 302.

Q u e l l e: StBA, BMELV (425).

E

374. Preisindex der Gütergruppen Nahrungs- und Genussmittel im Verbraucherpreisindex

2000 = 100

5050600

Warengruppe	Gewichtsanteil ‰[1)]	1999	2002	2003	2004	2005	2006
Nahrungsmittel	***90,47***	**100,6**	**106,1**	**106,0**	**105,7**	**105,8**	**107,7**
Brot u. Getreideerzeugnisse	*17,20*	99,9	105,7	106,6	107,1	107,0	108,0
Brot u. andere Backwaren aus Brotteig	*10,38*	105,3	106,5	107,8	108,1	107,8	108,7
Dauerbackwaren	*1,90*	101,1	102,5	103,7	104,7	105,3	106,3
Feine Backwaren (ohne Dauerbackwaren)	*3,74*	101,8	104,3	104,5	104,8	105,4	107,1
Fleisch, Fleischwaren	*22,74*	99,9	107,5	106,1	105,9	106,4	107,6
Rind-, Kalbfleisch, frisch, gefroren	*2,17*	98,6	103,9	103,5	103,8	106,0	109,5
Schweinefleisch, frisch, gefroren	*3,82*	96,5	110,0	107,2	106,4	107,0	108,5
Schaf-, Ziegenfleisch, frisch, gefroren	*0,17*	102,8	109,4	112,5	113,0	115,3	119,0
Geflügelfleisch, frisch, gefroren	*2,05*	97,8	108,1	103,5	102,3	100,8	101,9
Wurstwaren, Schinken, Speck	*11,59*	104,1	108,0	107,2	107,0	107,7	108,4
Fische u. Fischwaren	*2,89*	98,7	110,4	112,3	112,8	114,8	120,3
Fische, frisch, gekühlt, gefroren	*1,62*	104,6	112,3	115,2	116,8	120,4	127,6
Fischkonserven	*0,42*	104,1	116,4	116,8	116,2	114,7	116,4
Molkereiprodukte u. Eier	*14,31*	101,4	107,3	106,5	106,1	104,8	104,7
Vollmilch, frisch	*2,46*	100,1	111,2	109,0	109,2	109,0	109,5
Käse u. Quark	*6,14*	97,6	108,4	106,4	105,1	103,5	102,8
Butter	*1,62*	101,6	99,2	97,9	97,4	93,7	91,7
Geflügeleier, Eipulver	*1,36*	101,8	102,3	106,8	108,1	105,5	107,2
Speisefette und -öle	*2,92*	102,1	101,7	102,4	101,5	98,9	98,2
Margarine u. a. pflanzliche Fette	*0,80*	104,7	105,0	107,8	105,7	104,3	104,8
Speiseöle (ohne Olivenöl)	*0,44*	97,9	104,5	108,3	108,6	107,5	109,4
Obst	*8,43*	102,8	108,2	106,9	106,8	109,1	111,7
Zitrusfrüchte, frisch, gekühlt	*1,22*	111,9	110,7	109,4	108,8	108,7	108,9
Bananen, frisch, gekühlt	*1,27*	92,3	102,1	97,8	98,8	111,2	106,9
Äpfel, frisch, gekühlt	*2,08*	101,1	113,4	114,7	115,0	110,2	115,6
Obstkonserven	*0,49*	117,1	97,0	96,8	100,1	93,8	94,7
Gemüse (einschl. Kartoffeln u.a. Knollengewächse)	*10,56*	100,7	103,6	102,1	98,5	98,6	106,7
Blatt- u. Stielgemüse, frisch, gekühlt	*1,20*	97,4	104,9	105,2	88,3	92,6	104,2
Speisekohl, frisch, gekühlt	*0,51*	92,1	117,1	113,1	97,0	108,3	122,6
Tomaten, Paprika, Gurken u.a. Fruchtgemüse	*2,36*	100,6	100,8	97,5	90,5	94,2	97,2
Tiefgefrorenes Gemüse	*0,80*	101,3	100,5	100,2	103,5	102,8	102,5
Gemüsekonserven	*1,23*	99,7	99,8	100,0	98,4	96,1	96,9
Kartoffeln	*1,37*	87,3	107,2	108,6	115,9	105,5	133,3
Kartoffelerzeugnisse	*0,88*	108,2	101,4	101,1	102,8	100,7	103,0
Zucker, Marmelade, Konfitüre, Honig, Sirup und Süßwaren	*7,57*	100,3	103,3	107,4	108,4	108,3	109,7
Zucker	*0,74*	102,6	101,9	102,6	105,1	105,8	105,9
Konfitüren, Marmelade, Bienenhonig	*0,92*	109,3	104,8	119,2	121,1	114,2	112,6
Schokoladen, -erzeugnisse	*2,44*	105,6	105,8	112,3	114,1	116,5	120,0
Süßwaren	*1,94*	102,9	103,8	104,2	104,5	104,9	105,9
Speiseeis	*1,24*	100,0	97,8	97,9	96,3	94,4	94,2
Übrige Nahrungsmittel	*3,85*	100,7	103,2	104,5	105,6	106,0	106,2

Fußnote siehe nächste Seite

Fortsetzung Seite 323

Noch: **374. Preisindex der Gütergruppen Nahrungs- und Genussmittel im Verbraucherpreisindex**

2000 = 100

Warengruppe	Gewichtsanteil ‰ 1)	1999	2002	2003	2004	2005	2006
Alkoholfreie Getränke	***12,88***	**101,4**	**100,1**	**99,5**	**98,9**	**101,6**	**104,4**
Kaffee, Tee, Kakao	*4,54*	104,2	95,8	94,1	91,0	98,5	101,9
Kaffee	*3,40*	94,9	93,9	91,2	87,2	96,9	101,5
Kakaoerzeugnisse (ohne Schokoladenerzeugnisse)	*0,12*	98,4	105,2	108,9	109,9	110,6	109,8
Mineralwasser, Säfte, Limonaden	*8,34*	99,9	102,4	102,5	103,2	103,3	105,8
Fruchtsäfte, Fruchtnektare	*3,27*	101,7	101,6	101,7	101,9	101,1	105,2
Alkoholische Getränke	***16,86***	**100,2**	**102,3**	**103,9**	**104,8**	**105,3**	**106,1**
Spirituosen	*2,10*	100,1	101,5	101,7	101,7	101,4	103,3
Wein	*4,85*	100,6	101,8	102,0	102,5	102,6	103,5
Bier	*9,91*	100,0	102,7	105,2	106,6	107,4	108,0
Tabakwaren	*19,87*	96,9	108,7	117,8	131,1	149,5	157,2
Verpflegungsdienstleistungen	***36,86***	**98,9**	**105,5**	**106,2**	**107,1**	**108,2**	**109,5**
Restaurants, Cafes, Straßenverkauf u.a.	*32,25*	99,0	105,8	106,2	107,0	107,9	109,2
Kantinen, Mensen	*4,61*	98,6	104,2	106,0	108,3	110,2	111,4
Beherbergungsdienstleistungen	***9,71***	**100,0**	**105,9**	**107,6**	**107,7**	**109,1**	**110,5**

1) Bezogen auf die Gesamtausgaben für die Lebenshaltung, Verbrauchsstruktur 2000, siehe Vorbemerkung Seite 302.

Q u e l l e: StBA, BMELV (425).

375. Index der Einzelhandelspreise nach Wirtschaftszweigen

2000 = 100

5050700

Indexgruppe 1)	Gewichtsanteil ‰	1991	2002	2003	2004	2005	2006
Facheinzelhandel in Verkaufsräumen mit							
Obst, Gemüse und Kartoffeln	*2,06*	99,9	107,2	105,8	103,4	105,0	110,5
Fleisch, Fleischwaren, Geflügel und Wild	*6,07*	93,8	107,4	106,2	106,0	106,7	107,9
Fisch und Fischerzeugnissen	*0,62*	83,1	110,6	112,5	113,1	115,1	120,7
Backwaren und Süßwaren	*2,20*	87,6	104,6	106,5	107,0	107,6	108,9
Getränken	*11,01*	90,0	102,6	103,8	105,1	106,1	107,9
Tabakwaren	*6,23*	79,8	107,8	115,1	125,1	139,2	145,5
sonstigen Nahrungsmitteln	*2,57*	94,6	101,8	101,7	101,4	103,1	104,8
Nahrungsmitteln, Getränken, Tabakwaren	***30,76***	**89,3**	**105,1**	**106,9**	**109,2**	**112,9**	**115,8**
medizinischen, orthopädischen, kosmetischen Artikeln	*82,24*	97,1	100,2	99,4	98,5	97,9	97,7
sonstigen Artikeln	*279,61*	93,3	100,5	100,0	99,3	98,6	98,2
Einzelhandel mit Waren verschiedener Art Hauptrichtung Nahrungsmittel, Getränke und Tabakwaren	***266,26***	**93,0**	**104,2**	**104,7**	**105,1**	**106,2**	**108,2**
Einzelhandel, nicht in Verkaufsräumen	*59,63*	86,7	99,4	99,8	101,1	105,2	107,3
Einzelhandel mit							
Kraftwagen	*205,13*	88,7	101,3	102,2	103,4	104,2	105,9
Kraftwagenteilen und Zubehör	*12,08*	88,9	101,8	102,5	102,7	103,2	105,0
Krafträdern, Teilen und Zubehör	*3,55*	85,8	104,1	104,4	105,0	105,2	106,3
Tankstellen	*13,19*	79,6	103,5	108,0	113,1	122,5	128,1
Einzelhandel insgesamt	***1 000***	**92,0**	**101,8**	**102,0**	**102,3**	**103,0**	**104,0**

1) International abgestimmte Klassifikation der Wirtschaftszweige, Ausgabe 1993.

Q u e l l e: StBA, BMELV (425).

E

376. Preismesszahlen für ausgewählte Nahrungsmittel und Getränke

2000 = 100

5050800

Ware und Sorte	1991	2002	2003	2004	2005	2006
Rindfleisch z. Kochen, Querrippe u. Brust, m. Knochen, 1 kg[1)]	93,6	105,6	105,7	106,6	110,3	113,8
Rindfleisch z. Schmoren od. Braten, a. d. Keule, o. Knochen, 1 kg	97,8	103,4	102,5	102,4	103,9	106,9
Rinderrouladen, 1 kg	97,2	103,1	102,1	102,5	104,6	108,0
Rinderlende, 1 kg	89,6	104,3	104,4	105,2	108,3	113,4
Kalbsschnitzel, 1kg	89,8	104,6	105,7	108,3	109,5	114,7
Schweinebauchfleisch, fr., 1 kg	90,9	111,5	109,4	110,2	115,9	119,3
Schweinebraten, fr., Schulter, m. Knochen u. Fett, 1 kg[2)]	98,9	110,0	106,6	105,0	104,4	105,6
Schweinekotelett, o. Filet, 1 kg	99,6	109,7	107,4	107,4	108,0	109,6
Lammfleisch, fr., a. d. Keule, o. Knochen, 1 kg[3)]	94,5	109,4	112,5	113,0	115,3	119,0
Putenschnitzel, fr., 1kg	104,2	106,8	105,0	104,7	100,9	100,5
Brathähnchen, bratfertig, Hdkl. A (Tiefkühlkost), 1 kg	107,0	108,7	102,8	101,3	100,8	102,6
Salami inländ. Herkunft, IA-Qual., 1 kg	87,8	107,1	106,4	106,2	106,6	107,7
Jagdwurst, mittl. Qualität, 1 kg	88,4	108,5	107,6	107,7	109,5	110,5
Gekochter Hinterschinken, 1 kg	90,7	108,0	106,4	106,2	106,7	107,6
Bauchspeck (Dörrfleisch), geräuchert, mager, 1 kg	87,6	109,3	109,1	109,2	.	.
Kabeljau (Dorsch), i. Anschnitt (kein Filet), fr., 1 kg	87,0	113,0	117,0	119,1	122,7	130,3
Seelachsfilet, fr., 1 kg	90,5	108,4	106,7	107,0	110,2	115,5
Heringe in Tomatensoße, Dose zu 190 - 200 g	92,0	111,2	110,6	109,8	109,2	113,0
Fischstäbchen (Tiefkühlkost), Packung zu 300 g	98,2	101,8	101,5	100,3	99,6	100,4
Frische Vollmilch, standfeste Packung, 3,5% Fettgehalt, 1 l	99,6	110,4	108,8	108,9	108,8	110,0
Kondensierte Milch, ungezuckert, 7,5% Fettgehalt, Dose zu etwa 340 g	99,5	104,6	102,5	102,3	101,8	101,8
Joghurt m. Fruchtzusatz, Plastikbecher zu etwa 175 g, 1 kg[4)]	96,5	105,1	106,3	106,2	105,6	104,6
Edamer oder Gouda, etwa 45% Fett i.Tr., im Anschnitt od. im Stück, abgepackt, 1 kg	102,1	108,8	106,8	105,4	104,4	103,8
Camembert, etwa 45% Fett i.Tr., Schachtel zu 125 g	94,0	104,4	103,7	103,3	102,0	101,9
Speisequark, Magerstufe, Packung zu 250 g[5)]	96,9	112,8	109,2	107,7	103,8	101,6
Deutsche Eier, Gütekl. A, Gewichtskl. L, Packung zu 10 Stck.[6)]	96,1	102,3	106,8	108,1	105,5	107,2
Deutsche Markenbutter, Packung zu 250 g	99,3	99,2	97,9	97,4	93,7	91,7
Pflanzen-Margarine, Becher zu 500 g	94,7	105,2	108,3	105,2	103,3	103,7
Pflanzenöl (kein Olivenöl) in Dosen od. Flaschen, mittl. Qualität, 1 l	102,3	104,5	108,3	108,6	107,5	109,4

Fußnoten siehe nächste Seite

Fortsetzung Seite 325

Noch: **376. Preismesszahlen für ausgewählte Nahrungsmittel und Getränke**

2000 = 100

Ware und Sorte	1991	2002	2003	2004	2005	2006
Tafeläpfel, 1 kg	118,7	113,4	114,7	115,0	110,2	115,6
Tafelbirnen, 1 kg	112,1	106,4	104,6	105,3	102,9	114,8
Apfelsinen (Orangen), 1 kg	105,0	112,8	110,4	111,1	109,6	109,5
Bananen, nicht überreif, Markenw., 1 kg	80,2	102,1	97,8	98,8	111,2	106,9
Apfelmus, Glas zu etwa 720 ml	90,8	99,9	99,8	104,4	105,3	106,0
Sauerkirschen, Glas zu etwa 720 ml	85,0	94,5	92,9	97,6	86,8	88,5
Speisekartoffeln, (vorwiegend fest- od. mehlig-kochend), Hdkl.1, Packung zu 2 1/2 kg	81,9	107,2	108,6	115,9	105,5	133,3
Pommes Frites, vorfritiert (Tiefkühlkost), Packung zu 1 kg	84,7	100,2	97,9	100,2	96,4	98,9
Blumenkohl, 1 kg	134,2	109,8	104,0	84,3	101,2	117,9
Weißkohl, 1 kg	136,5	126,3	122,5	112,6	116,4	134,6
Kopfsalat, 1 kg	125,7	100,8	93,0	79,9	90,1	90,4
Tomaten, 1 kg	110,6	110,0	102,2	89,9	104,6	103,2
Salatgurken, 1 kg	111,2	99,1	88,3	80,2	77,7	86,0
Zwiebeln, 1 kg	112,3	114,4	104,8	100,6	94,0	108,1
Speisemöhren (gelbe Rüben, Wurzeln), 1 kg	120,2	107,4	97,5	95,7	99,8	114,1
Rahmspinat Tiefkühlkost, in Packungen zu 450 g, 1 kg	99,9	100,9	100,5	104,8	104,2	103,9
Junge Erbsen, sehr fein, Dose od. Glas zu 850/720 ml[7)]	98,7	108,2	113,2	115,8	117,4	119,2
Weißbrot, 500 g	81,5	104,5	105,1	105,4	105,4	106,3
Roggenbrot, 1 kg	82,5	104,9	105,4	105,8	106,1	106,6
Dunkles Mischbrot, 1 kg	84,9	104,7	105,4	105,6	.	.
Brötchen, Semmel (nur Wasserware), 1 kg[8)]	77,1	112,6	114,8	115,0	113,6	115,1
Hefegebäck (z.B. Hörnchen, Plunder), 1 kg	78,2	108,2	109,5	111,1	113,2	115,6
Zucker, fein (EG-Kategorie I), 1 kg	97,6	102,3	103,2	106,0	106,8	106,8
Vollmilch-Schokolade, ungefüllt, Markenw., Tafel zu 100 g	98,3	108,3	116,1	118,5	122,2	125,8
Erdbeer-Konfitüre, Glas zu 450 g	82,8	102,3	105,2	105,9	104,2	104,8
Weizenmehl, Type 405, Packung zu 1 kg	108,5	108,9	106,3	109,8	104,9	106,6
Langkornreis, parboiled, Packung zu 250 g[9)]	97,1	102,2	102,3	102,8	101,0	101,1
Eiernudeln, Markenw., Packung zu 250 g	98,8	103,6	102,6	103,2	102,2	101,5
Apfelsaft, in 0,7- od. 1-l-Flaschen, (o. Pfand) od. in standfesten Packungen, mittl. Qualität 1 l[10)]	90,1	102,8	102,3	102,0	100,3	105,4
Karottensaft, Flasche zu 0,5 l	100,8	99,9	100,3	99,0	98,1	100,0
Mineralwasser, Flasche zu 0,7 l o. Pfand)[10)]	87,0	103,9	104,8	106,0	107,0	108,6
Bohnenkaffee, gem., mittl. Qualität, 500 g	90,5	93,1	90,3	85,8	96,7	101,3
Schwarzer Ceylon-Tee (Orange-Pekoe), mittl. Qualität, 100 g[11)]	90,1	100,8	101,8	102,1	102,6	103,2
Korn (32 % vol) od. Kornbrand (37,5 % vol) Flasche zu 0,7 l	97,2	101,2	102,1	102,4	101,8	103,9
Flaschenbier, gängige Sorte, 11-14 % Stammwürze (o. Pfand) 0,5 l	87,5	102,7	105,2	106,5	107,3	107,9
Weißwein, inländ., QbA-Wein, letzter Jahrgang, Flaschen zu 0,75 l	90,5	100,7	101,0	101,9	103,1	105,0

1) Ab 2000 ohne Knochen. - 2) Ab 2000 ohne Knochen und Fett. - 3) Ab 2000 Lammfleisch, tiefgefr. - 4) Ab 2000 Plastikbecher zu etwa 150 g. - 5) Ab 2000 Packung zu 500 g. - 6) 2001 - 2004 Gewichtskl. M. - 7) Ab 2000 Dose od. Glas zu 440 ml. - 8) Ab 2000 1 Stück. - 9) Ab 2000 Packung zu 500 g. - 10) Ab 2000 in 0,75- od. 1- l- Flaschen. - 11) Ab 2000 250 g.

Q u e l l e: StBA, BMELV (425).

E

377. Kaufkraft des Stundenlohnes eines Industriearbeiters bei einzelnen Nahrungsmitteln

5050900

Merkmal[1]	Jahr	1970	1980	1990	2000	2003[2]	2004	2005	2006
Netto-Stundenverdienst[3]	€	2,68	5,51	8,12	11,36	11,96	12,42	12,62	12,68
Nahrungsmittel	Zum Erwerb von Nahrungsmitteln musste folgende Arbeitszeit aufgewendet werden								
	Einheit	Minuten je Mengeneinheit							
Dunkles Mischbrot	kg	15,5	14,5	12,8	11,2	9,3	10,7	10,5	10,6
Zucker, Kristallraffinade	kg	13,4	9,6	7,2	5,0	.	4,4	4,4	4,4
Kartoffeln, Handelsklasse I[4]	kg	5,9	4,2	4,5	3,4	2,7	2,9	2,7	3,6
Tafeläpfel, Handelsklasse I	kg	12,4	14,2	13,0	8,7	9,0	7,7	7,3	7,4
Rindfleisch, zum Kochen von der Querrippe, wie gewachsen	kg	72,4	51,3	39,1	31,2	24,6	23,0	24,2	26,4
Rindfleisch, zum Schmoren bzw. Braten	kg	115,0	87,2	69,1	51,3	42,9	32,0	32,7	35,2
Schweinebauchfleisch	kg	51,8	36,7	31,2	24,5	32,2	27,0	27,2	27,9
Schweinefleisch, Kotelett	kg	96,2	62,4	45,7	33,3	28,2	21,8	21,3	22,8
Brathähnchen, bratfertig TKK, Handelskl. A	kg	45,8	27,7	18,9	12,0	8,9	7,5	7,3	7,6
Jagdwurst, mittlere Qualität	kg	94,6	73,7	63,2	53,4	.	.	.	.
Seefisch, Kabeljau (Dorsch)[5]	kg	52,6	52,4	66,2	66,3	68,4	.	.	.
Edamer o. Gouda 40-45% i. Tr.	kg	76,3	61,5	47,9	30,8	25,4	25,2	24,3	24,0
Speisequark, Magerstufe	kg	24,0	18,6	13,9	6,8	8,0	5,5	5,0	4,8
Deutsche Markenbutter	kg	85,9	52,1	32,0	21,2	17,3	16,6	15,2	14,6
Margarine (Pflanzen)	kg	.	.	12,8	9,0	6,0	7,5	7,1	7,2
Frische Vollmilch, 1 l 3,5% Fettgehalt	l	8,5	6,4	4,9	3,3	2,9	2,8	2,7	2,7
Deutsche Eier, Güteklasse A, Gewichtsklasse M[6]	10 St	21,8	14,1	10,0	7,6	5,3	4,1	3,6	4,0

1) Nur Früheres Bundesgebiet. - 2) Bis 2001 Preisangaben Statistisches Bundesamt, ab 2002 eigene Berechnung u.a. aufgrund von Preisangaben der ZMP und BLE. - 3) Netto-Stundenverdienst eines männlichen Industriefacharbeiters (einschl. Hoch- und Tiefbau), Leistungsgruppe 1, verheiratet, ohne Kind; Umrechnung des Brutto-Stundenverdienstes auf Netto-Stundenverdienst nach dem Verhältnis zwischen Brutto- und Netto-Wochenverdienst. - 4) In 2,5-kg-Packung. - 5) In Stücken (kein Filet), nicht seegefrostet. - 6) Bis 1996 Gewichtsklasse 2, bis 1999 Gewichtsklasse L. Q u e l l e: StBA, BMELV (425).

VI. Wirtschaftsrechnungen

V o r b e m e r k u n g e n : Die Tabellen 378 und 380 bis 382 enthalten Ergebnisse von Einkommens- und Verbrauchsstichproben (EVS), die alle fünf Jahre stattfinden und private Haushalte aller sozialen Schichten, Einkommensgruppen und Haushaltsgrößen umfassen.

In den laufenden Wirtschaftsrechnungen (LWR) werden freiwillig teilnehmende private Haushalte jährlich zu ihren Einkommen und Ausgaben, ihren Wohnverhältnissen und zur Ausstattung mit langlebigen Gebrauchsgütern auf freiwilliger Basis befragt. Dabei handelt es sich in der seit 1999 neu konzipierten Form um eine Stichprobe von Haushalten, in der mit Ausnahme der Haushalte von Selbständigen und Landwirten und der Haushalte mit einem monatlichen Nettoeinkommen von 18 000 € und mehr alle anderen Haushalte vertreten sind; bis 1998 war die Erhebung auf drei genau definierte Haushaltstypen beschränkt. Die Ergebnisse werden, ausgehend von der Zahl der befragten Haushalte, auf die jeweilige Grundgesamtheit hochgerechnet. Zur Entlastung der teilnehmenden Haushalte wurde bis 2004 ein Quartalspanel mit monatlich rotierender Anschreibung durchgeführt, d.h. verteilt über jedes Quartal zeichnen rollierend je 2 000 der 6 000 teilnehmenden Haushalte einen Monat lang sämtliche in den Berichtsmonat fallende Einkünfte und Ausgaben aus.

Ab dem Berichtsjahr 2005 werden die LWR als Untersuchungsstichprobe aus der EVS 2003 mit insgesamt 8 000 Haushalten durchgeführt. Jeweils ein Viertel der Haushalte führt im ersten, zweiten, dritten und vierten Quartal ein Haushaltsbuch. Damit erfolgte eine Anpassung des bis 2004 praktizierten Anschreibeverfahren (rollierendes Quartalspanel) an den Anschreiberythmus der EVS (zusammenhängende Dreimonatsanschreibung).

378. Einnahmen und Ausgaben privater Haushalte

2003

a. Nach der Haushaltsgröße

€ je Haushalt und Monat

5060400

Art der Einnahmen und Ausgaben	Haushalte mit .... Personen					im Durchschnitt aller	
	1	2	3	4	5 und mehr	Haushalte	dagegen 1998
Haushalte in 1 000	13 870	12 865	5 418	4 196	1 583	35 373	36 780
Einkommen und Abzüge, Einnahmen							
Bruttoeinkommen aus							
unselbständiger Arbeit	952	1 692	2 935	3 555	3 345	1 862	1 782
selbständiger Arbeit	103	192	265	406	624	210	224
Einnahmen aus Vermögen	201	460	487	622	770	399	390
dar.: aus Vermietung und Verpachtung	49	98	79	96	125	78	261
Einkommen aus öffentlichen							
Transferzahlungen	707	1 217	786	715	1 005	906	761
dar.: (Brutto) Renten der ges.Rentenv.	459	720	194	53	78	452	392
(Brutto) Pensionen	88	192	68	31	(20)	112	92
Arbeitslosenhilfe	19	24	38	25	24	24	16
lfd. Übertr. der Arbeitsförd.	21	47	75	70	58	44	54
Kindergeld	4	20	144	288	477	79	61
Eink. aus nichtöff. Transferzahlungen	140	209	213	193	213	183	139
dar.: (Brutto) Werks- und Betr.renten	19	53	12	(6)	(5)	28	22
Leist. aus priv.Versicherungen	17	31	29	34	39	26	.
Unterst.von priv. Haushalten	92	107	155	136	150	113	22
Einnahmen aus Untervermietung	2	2	(2)	(2)	-	2	1
Haushaltsbruttoeinkommen	**2 105**	**3 772**	**4 688**	**5 493**	**5 960**	**3 561**	**3 298**
Einkommen- und Kirchensteuer, Solidaritätszuschlag	220	362	513	633	608	370	355
Pflichtbeiträge zur Sozialversicherung	206	353	521	595	572	358	328
Haushaltsnettoeinkommen	**1 679**	**3 057**	**3 654**	**4 265**	**4 780**	**2 833**	**2 615**
Einnahmen aus dem Verkauf von Waren	18	36	43	42	39	31	35
sonstige Einnahmen	13	22	23	32	28	20	13
Ausgabefähige Einkommen und Einnahmen	**1 710**	**3 114**	**3 720**	**4 341**	**4 847**	**2 885**	**2 650**
Einnahmen aus Vermögensumwandlung, Krediten	493	982	1 035	956	997	807	799
Ausgaben							
Nahrungsmittel, Getränke, Tabakwaren	166	326	409	472	549	303	283
Bekleidung und Schuhe	62	120	146	178	199	112	111
Wohnungsmieten, Energie, Wohnungsinstandhaltung	490	742	829	945	1 067	697	659
Innenausstattung, Haushaltsgeräte, -gegenstände	69	147	167	187	198	127	142
Gesundheitspflege	55	111	90	85	100	84	74
Verkehr	148	347	439	462	490	305	278
Nachrichtenübermittlung	49	66	93	95	103	68	50
Freizeit, Unterhaltung und Kultur	164	295	307	366	417	261	241
Bildungswesen	7	11	33	54	63	20	11
Beherbergungs- und Gaststättendienstleistungen	66	121	110	128	127	100	95
Andere Waren und Dienstleistungen	69	111	124	126	134	100	85
Private Konsumausgaben	**1 347**	**2 398**	**2 747**	**3 096**	**3 446**	**2 177**	**2 061**
Andere Ausgaben[1)]	869	1 723	1 946	2 151	2 366	1 512	1 450
Nachrichtlich: Ersparnis[2)]	157	334	408	586	692	321	316

Fußnoten siehe Seite 330

Fortsetzung Seite 328

E

Noch: **378. Einnahmen und Ausgaben privater Haushalte**
2003
b. Nach der sozialen Stellung des/der Haupteinkommensbeziehers/-bezieherin
€ je Haushalt und Monat

Art der Einnahmen und Ausgaben	Gewerbe-treibende	Land-wirte	Beamte	Ange-stellte	Arbeiter	Arbeits-lose	Nicht-erwerbs-tätige
Haushalte in 1 000	2 008	203	1 649	11 290	6 453	2 083	14 423
Einkommen und Abzüge, Einnahmen							
Bruttoeinkommen aus							
unselbständiger Arbeit	633	453	3 922	3 799	2 837	215	103
selbständiger Arbeit	3 159	2 278	72	60	14	(21)	20
Einnahmen aus Vermögen	776	996	572	412	333	172	370
dar.: aus Vermietung und Verpachtung	259	229	105	76	32	26	77
Einkommen aus öffentlichen Transferzahlungen	476	513	559	412	402	1 106	1 594
dar.: (Brutto) Renten der ges. Rentenv.	84	(142)	31	53	48	45	1 107
(Brutto) Pensionen	(16)	.	(32)	9	(4)	.	280
Arbeitslosenhilfe	(8)	.	(1)	7	15	309	6
lfd. Übertr. der Arbeitsförd.	38	.	16	28	34	443	9
Kindergeld	132	223	128	107	133	89	17
Eink. aus nichtöff. Transferzahlungen	230	175	246	176	118	137	209
dar.: (Brutto) Werks- und Betr.renten	.	.	.	2	(1)	(6)	70
Leist. aus priv.Versicherungen	41	.	97	25	14	12	25
Unterst.von priv. Haushalten	164	135	129	134	93	107	98
Einnahmen aus Untervermietung	(3)	.	(2)	2	(1)	.	2
Haushaltsbruttoeinkommen	**5 277**	**4 435**	**5 373**	**4 859**	**3 706**	**1 654**	**2 297**
Einkommen- und Kirchensteuer, Solidaritätszuschl.	574	180	776	751	378	26	46
Pflichtbeiträge zur Sozialversicherung	255	580	142	655	572	34	111
Haushaltsnettoeinkommen	**4 448**	**3 675**	**4 455**	**3 453**	**2 756**	**1 594**	**2 140**
Einnahmen aus dem Verkauf							
von Waren	48	(85)	43	35	32	17	24
sonstige Einnahmen	44	(6)	38	32	18	12	8
Ausgabefähige Einkommen und Einnahmen	**4 540**	**3 766**	**4 535**	**3 521**	**2 806**	**1 623**	**2 172**
Einnahmen aus Vermögensumwandlung, Krediten	1 418	932	1 204	933	598	252	737
Ausgaben							
Nahrungsmittel, Getränke, Tabakwaren	369	418	379	330	352	254	249
Bekleidung und Schuhe	164	144	170	142	109	64	82
Wohnungsmieten, Energie, Wohnungsinstandhaltung	925	1 144	880	743	684	531	630
Innenausstattung, Haushaltsgeräte, -gegenstände	165	149	195	155	121	67	104
Gesundheitspflege	96	56	246	64	44	28	107
Verkehr	439	427	486	392	345	160	199
Nachrichtenübermittlung	94	77	90	81	79	66	48
Freizeit, Unterhaltung und Kultur	343	237	397	309	234	141	227
Bildungswesen	38	29	34	30	23	13	7
Beherbergungs- und Gaststättendienstleistungen	142	92	154	123	86	45	84
Andere Waren und Dienstleistungen	162	111	121	114	93	59	87
Private Konsumausgaben	**2 937**	**2 883**	**3 152**	**2 482**	**2 170**	**1 427**	**1 823**
Andere Ausgaben[1)]	3 293	1 846	1 509	1 915	1 211	570	1 101
Nachrichtlich: Ersparnis[2)]	931	551	595	468	313	89	123

Fußnoten siehe Seite 330
Fortsetzung Seite 329

Noch: **378. Einnahmen und Ausgaben privater Haushalte**

2003

c. Nach dem Haushaltsnettoeinkommen

€ je Haushalt und Monat

Art der Einnahmen und Ausgaben	Monatliches Haushaltsnettoeinkommen von... bis unter... €							
	unter 900	900 - 1 300	1 300 - 1 500	1 500 - 2 000	2 000 - 2 600	2 600 - 3 600	3 600 - 5 000	5 000 - 18 000
Haushalte in 1 000	3 041	4 669	2 321	5 298	5 609	7 323	5 540	4 308
Einkommen und Abzüge, Einnahmen								
Bruttoeinkommen aus								
unselbständiger Arbeit	183	409	764	981	1 308	2 180	3 222	4 726
selbständiger Arbeit	(24)	24	29	52	90	136	271	1 043
Einnahmen aus Vermögen	16	50	100	171	276	442	691	1 196
dar.: aus Vermietung und Verpachtung	- 1	(3)	(9)	18	27	55	113	386
Einkommen aus öffentlichen Transferzahlungen	508	708	715	830	1 023	976	1 002	1 203
dar.: (Brutto) Renten der ges. Rentenv.	290	491	495	562	664	478	308	229
(Brutto) Pensionen	-	(7)	(16)	32	79	145	236	280
Arbeitslosenhilfe	64	48	31	29	22	14	7	(3)
lfd. Übertr. der Arbeitsförd.	36	31	36	42	53	58	47	36
Kindergeld	19	24	31	42	62	104	140	158
Eink. aus nichtöff. Transferzahlungen	79	91	106	117	123	149	225	558
dar.: (Brutto) Werks- und Betr.renten	(3)	6	9	17	24	34	44	68
Leist. aus priv. Versicherungen	-	3	(3)	5	9	18	42	127
Unterst. von priv. Haushalten	73	74	88	88	79	84	117	316
Einnahmen aus Untervermietung	-	(1)	-	(1)	(3)	(2)	2	5
Haushaltsbruttoeinkommen	**811**	**1 282**	**1 714**	**2 125**	**2 822**	**3 885**	**5 414**	**8 729**
Einkommen- und Kirchensteuer, Solidaritätszuschl.	40	47	112	160	209	365	629	1 237
Pflichtbeiträge zur Sozialversicherung	66	125	201	246	318	457	584	625
Haushaltsnettoeinkommen	**704**	**1 111**	**1 401**	**1 723**	**2 295**	**3 063**	**4 202**	**6 867**
Einnahmen aus dem Verkauf von Waren	14	15	17	16	26	40	46	59
sonstige Einnahmen	5	7	7	11	13	18	30	65
Ausgabefähige Einkommen und Einnahmen	**724**	**1 132**	**1 425**	**1 770**	**2 333**	**3 120**	**4 279**	**6 991**
Einnahmen aus Vermögensumwandlung, Krediten	197	284	333	527	650	857	1 162	2 068
Ausgaben								
Nahrungsmittel, Getränke, Tabakwaren	140	179	209	243	300	357	404	463
Bekleidung und Schuhe	36	51	63	81	99	126	162	226
Wohnungsmieten, Energie, Wohnungsinstandhaltung	331	420	484	539	640	776	945	1 182
Innenausstattung, Haushaltsgeräte, -gegenstände	28	53	60	79	110	145	196	277
Gesundheitspflege	18	31	35	48	62	80	124	246
Verkehr	68	94	147	188	265	367	471	663
Nachrichtenübermittlung	41	48	52	59	63	75	85	104
Freizeit, Unterhaltung und Kultur	74	122	153	188	249	301	363	509
Bildungswesen	6	7	9	11	15	23	31	45
Beherbergungs- und Gaststättendienstleistungen	29	41	61	67	88	114	145	209
Andere Waren und Dienstleistungen	37	52	62	77	92	110	136	192
Private Konsumausgaben	**807**	**1 099**	**1 334**	**1 580**	**1 983**	**2 473**	**3 061**	**4 117**
Andere Ausgaben[1)]	163	366	474	748	1 001	1 522	2 343	4 786
Nachrichtlich: Ersparnis[2)]	- 86	- 6	7	42	104	282	554	1 523

Fußnoten siehe nächste Seite

Fortsetzung Seite 330

E

Noch: **378. Einnahmen und Ausgaben privater Haushalte**
2003
d. Nach Haushaltstyp
€ je Haushalt und Monat

Art der Einnahmen und Ausgaben	Alleinlebende		Alleiner-ziehende insges.[3]	Paare[4]	davon Paare		
					ohne Kind/er	mit Kindern[5]	
	Frauen	Männer				2003	dagegen 1998
Haushalte in 1 000	9 203	4 848	1 350	17 638	11 160	6 478	6 701
Einkommen und Abzüge, Einnahmen							
Bruttoeinkommen aus							
unselbständiger Arbeit	757	1 321	1 059	2 296	1 746	3 243	2 865
selbständiger Arbeit	62	183	(102)	265	200	377	378
Einnahmen aus Vermögen	181	238	144	515	502	538	461
dar.: aus Vermietung und Verpachtung	37	70	19	96	109	75	73
Einkommen aus öffentlichen Transferzahlungen	780	570	649	1 064	1 304	649	524
dar.: (Brutto) Renten der ges. Rentenv.	780	570	649	1 064	1 304	649	524
(Brutto) Pensionen	83	98	-	141	216	(11)	10
Arbeitslosenhilfe	14	(28)	50	21	17	28	7
lfd. Übertr. der Arbeitsförd.	17	28	49	51	45	60	66
Kindergeld	5	(3)	213	105	5	276	210
Eink. aus nichtöff. Transferzahlungen	138	144	289	200	206	191	131
dar.: (Brutto) Werks- und Betr.renten	17	24	-	39	61	(2)	(1)
Leist. aus priv. Versicherungen	16	20	14	33	34	30	(1)
Unterst. von priv. Haushalten	96	84	264	112	94	142	-
Einnahmen aus Untervermietung	2	(2)	-	2	2	(2)	(2)
Haushaltsbruttoeinkommen	**1 919**	**2 457**	**2 243**	**4 341**	**3 960**	**4 999**	**4 359**
Einkommen-, Kirchenst.u. Solidaritätszuschlag	165	324	139	447	383	557	481
Pflichtbeiträge zur Sozialversicherung	185	246	201	434	367	551	478
Haushaltsnettoeinkommen	**1 570**	**1 887**	**1 904**	**3 460**	**3 210**	**3 891**	**3 400**
Einnahmen aus dem Verkauf von Waren	14	25	13	40	39	41	52
sonstige Einnahmen	9	19	10	25	23	27	20
Ausgabefähige Einkommen und Einnahmen	**1 593**	**1 931**	**1 927**	**3 525**	**3 272**	**3 960**	**3 472**
Einnahmen aus Vermögensumwandlung, Krediten	418	636	310	1 053	1 072	1 021	1 099
Ausgaben							
Nahrungsmittel, Getränke, Tabakwaren	162	174	264	374	336	439	417
Bekleidung und Schuhe	70	48	105	138	123	163	164
Wohnungsmieten, Energie, Wohnungsinstandhaltung	493	485	575	810	766	886	791
Innenausstattung, Haushaltsgeräte, -gegenstände	72	63	82	164	156	176	189
Gesundheitspflege	59	48	39	104	121	73	73
Verkehr	119	204	170	385	370	411	375
Nachrichtenübermittlung	45	58	77	71	64	83	57
Freizeit, Unterhaltung und Kultur	161	170	192	322	311	339	303
Bildungswesen	7	7	39	25	9	53	18
Beherbergungs- und Gaststättendienstleistungen	52	91	51	124	130	113	117
Andere Waren und Dienstleistungen	73	60	77	116	116	117	120
Private Konsumausgaben	**1 314**	**1 408**	**1 670**	**2 631**	**2 502**	**2 854**	**2 623**
Andere Ausgaben[1]	718	1 156	699	1 944	1 855	2 098	2 015
Nachrichtlich: Ersparnis[2]	130	208	197	409	345	520	496

Anm.: Ergebnisse der Einkommens- und Verbrauchsstichprobe 1998 und 2003.

1) Versicherungsbeiträge, sonstige Einkommensübertragungen, sonstige Steuern (u.a. Kfz-Steuer), freiwillige Beiträge zur gesetzlichen Renten- und Krankenversicherung, Zinsen für Kredite sowie statistische Differenz. - 2) Ersparnis in Prozent der ausgabefähigen Einkommen und Einnahmen. - 3) Im Haushalt lebend(e) ledige(s) Kind(er) unter 18 Jahren. - 4) Ehepaare und nichteheliche Lebensgemeinschaften einschl. gleichgeschl. Lebenspartnerschaften. - 5) Ledige(s) Kind(er) des/der Haupteinkommensbeziehers/-bezieherin oder des/der Ehe-Lebenspartners/-partnerin unter 18 Jahren.

Q u e l l e: StBA, BMELV (425).

379. Einnahmen und Ausgaben ausgewählter Haushalte

a. Insgesamt und nach dem monatlichen Haushaltsnettoeinkommen

€ je Haushalt und Monat

5060100

Art der Einnahmen und Ausgaben	Haushalte insgesamt			Von... bis unter...€				
				unter 1 300	1 300 - 2 600	2 600 - 3 600	3 600 - 5 000	5 000 - 18 000
	2003	2004	2005					
Haushalte in 1 000	35 373	35 528	35 555	7 864	12 043	6 858	4 860	3 930
Einnahmen								
Bruttoeinkommen aus unselbständiger Arbeit	1 903	1 959	2 087	300	1 118	2 371	3 603	6 258
Bruttoeinkommen aus selbständiger Arbeit	12	18	20	-	-	(16)	(25)	103
Einnahmen aus Vermögen	321	303	334	- 15	201	397	633	961
Einkommen aus öffentlichen Transferzahlungen	948	934	869	692	892	922	898	1 027
Einkommen aus nichtöffentlichen Transferzahlungen	159	153	185	69	118	180	235	567
Einnahmen aus Untervermietung	(1)	1	(1)	-	-	-	-	-
Haushaltsbruttoeinkommen	**3 343**	**3 368**	**3 496**	**1 048**	**2 335**	**3 886**	**5 395**	**8 918**
abzüglich:								
Einkommensteuer und Solidaritätszuschlag	344	340	353	28	146	341	598	1 357
Pflichtbeiträge zur Sozialversicherung	351	362	376	102	276	476	619	758
Haushaltsnettoeinkommen	**2 649**	**2 666**	**2 766**	**917**	**1 913**	**3 069**	**4 178**	**6 803**
zuzüglich:								
Sonstige Einnahmen[1)]	58	56	50	19	37	58	71	109
Ausgabefähige Einkommen und Einnahmen	**2 706**	**2 722**	**2 816**	**936**	**1 950**	**3 127**	**4 250**	**6 912**
Ausgaben								
Private Konsumausgaben	**1 972**	**1 989**	**1 996**	**964**	**1 614**	**2 282**	**2 791**	**3 753**
Nahrungsmittel, Getränke, Tabakwaren	273	273	268	145	230	315	360	436
Bekleidung und Schuhe	97	95	95	34	69	107	146	207
Wohnen, Energie, Wohnungsinstandhaltung	634	645	662	422	581	730	868	1 018
Innenausstattung, Haushaltsgeräte, -gegenstände	132	128	125	43	89	131	194	305
Gesundheitspflege	81	87	83	27	51	88	119	236
Verkehr	288	280	270	83	204	332	415	560
Nachrichtenübermittlung	56	59	62	42	55	69	75	94
Freizeit, Unterhaltung und Kultur	218	228	232	93	185	276	323	469
Bildungswesen	9	13	13	(4)	8	17	19	29
Beherbergungs- und Gaststättendienstleistungen	101	103	106	31	73	128	163	252
Andere Waren und Dienstleistungen	81	78	81	40	69	90	108	148
Andere Ausgaben	**1 147**	**1 214**	**1 564**	**324**	**1 020**	**1 509**	**2 411**	**4 756**
Freiw. Beiträge zur gesetzl. Krankenversicherung, sonst. Versicherungsprämien	135	151	157	31	82	156	254	512
Tilgung und Verzinsung von Krediten[2)]	215	225	241	18	98	277	450	808
Ausgaben für d. Bildung von Sach- und Geldvermögen	641	686	1 001	189	714	878	1 484	3 051

Fußnoten siehe nächste Seite

Fortsetzung auf Seite 332

E

Noch: **379. Einnahmen und Ausgaben ausgewählter Haushalte**

b. Nach Haushaltstyp

€ je Haushalt und Monat

Art der Einnahmen und Ausgaben	Allein Lebende		Allein Erziehende[3)]		Paare ohne Kind[3)]		Paare mit Kindern[3)]	
	2004	2005	2004	2005	2004	2005	2004	2005
Haushalte in 1 000	13 486	13 619	1 211	1 288	10 552	10 442	5 482	5 287
Einnahmen								
Bruttoeinkommen aus unselbständiger Arbeit	971	1 084	1 150	1 129	1 779	1 987	3 789	3 729
Bruttoeinkommen aus selbständiger Arbeit	-	-	-	-	33	(30)	31	(37)
Einnahmen aus Vermögen	162	186	142	104	381	422	398	451
Einkommen aus öffentlichen Transferzahlungen	752	716	569	641	1 347	1 244	622	611
Einkommen aus nichtöffentlichen Transferzahlungen	124	126	323	288	168	217	127	178
Einnahmen aus Untervermietung	-	-	-	-	(1)	-	-	-
Haushaltsbruttoeinkommen	**2 012**	**2 113**	**2 185**	**2 162**	**3 709**	**3 900**	**4 968**	**5 007**
abzüglich:								
Einkommensteuer und Solidaritätszuschlag	208	219	138	132	343	355	559	555
Pflichtbeiträge zur Sozialversicherung	206	217	214	216	366	395	595	587
Haushaltsnettoeinkommen	**1 598**	**1 678**	**1 833**	**1 814**	**3 000**	**3 150**	**3 814**	**3 866**
zuzüglich:								
Sonstige Einnahmen[1)]	33	28	33	25	69	64	90	66
Ausgabefähige Einkommen und Einnahmen	**1 630**	**1 707**	**1 866**	**1 840**	**3 069**	**3 214**	**3 905**	**3 932**
Ausgaben								
Private Konsumausgaben	**1 302**	**1 294**	**1 556**	**1 533**	**2 322**	**2 328**	**2 572**	**2 620**
Nahrungsmittel, Getränke, Tabakwaren	157	149	229	227	311	307	394	395
Bekleidung und Schuhe	58	55	84	84	102	100	139	145
Wohnen, Energie, Wohnungsinstandsetzung	489	496	549	564	704	729	789	824
Innenausstattung, Haushaltsgeräte, -gegenstände	77	64	93	83	160	163	178	187
Gesundheitspflege	64	55	33	35	128	125	65	72
Verkehr	133	145	174	159	365	332	383	343
Nachrichtenübermittlung	44	46	74	71	55	58	76	79
Freizeit, Unterhaltung und Kultur	151	151	173	161	274	281	291	311
Bildungswesen	5	5	22	(24)	4	4	38	39
Beherbergungs- und Gaststättendienstleistungen	65	65	69	60	133	141	126	130
Andere Waren und Dienstleistungen	61	64	56	66	87	88	92	96
Andere Ausgaben	**684**	**997**	**691**	**656**	**1 402**	**1 944**	**1 774**	**2 057**
Freiw. Beiträge zur gesetzl. Krankenversicherung, sonst. Versicherungsprämien	84	89	65	52	169	184	236	227
Tilgung und Verzinsung von Krediten[2)]	100	91	145	120	213	265	502	509
Ausgaben für d. Bildung von Sach- und Geldvermögen	394	693	404	286	809	1 283	891	1 169

Anm.: Ergebnisse der Laufenden Wirtschaftsrechnungen. Ohne Haushalte von Selbständigen und Landwirten/-wirtinnen und ohne Haushalte mit einem monatl. Haushaltsnettoeinkommen von 18 000 € und mehr.

1) Inkl. Einnahmen aus dem Verkauf von Waren. - 2) Einschl. Überziehungszinsen. - 3) Ledige(s) Kind(er) unter 18 Jahren.

Q u e l l e : StBA, BMELV (425).

380. Aufwendungen privater Haushalte für Nahrungs- und Genussmittel

2003

a. Nach der Haushaltsgröße

€ je Haushalt und Monat

5060500

Warengruppe	Haushalte mit ....Personen					im Durchschnitt		
	1	2	3	4	5 und mehr	aller Haushalte	dagegen 1998	dagegen 1993[6]
Fleisch und Fleischwaren	21,79	53,65	65,70	74,12	85,57	47,10	49,74	55,56
Fische und Fischwaren	4,14	8,58	7,70	7,86	8,27	6,74	5,92	8,50
Eier, -erzeugnisse	1,69	3,36	7,16	8,02	10,91	2,95	2,90	3,04
Milch und Milcherzeugnisse	8,27	14,42	19,36	21,27	27,09	14,86	14,53	15,28
Käse und Quark	8,18	15,47	15,47	19,56	24,13	13,94	13,09	13,03
Butter	1,62	3,11	3,49	3,73	5,45	2,78	3,58	3,52
Speisefette und -öle (o. Butter)	1,72	3,40	3,53	3,70	4,24	2,86	2,88	2,76
Brot und Backwaren	16,57	29,81	37,97	46,35	56,80	28,94	29,65	28,54
Getreide- und Reiserzeugnisse	4,49	6,84	10,23	13,73	18,78	7,68	6,78	7,99
Kartoffeln	1,57	3,45	2,97	2,92	3,69	2,64	2,90	3,19
Kartoffelerzeugnisse, Maniok u.ä. Wurzeln	1,04	1,77	3,03	4,09	4,78	2,05	1,85	2,35
Frischgemüse	8,92	16,44	17,43	18,33	22,77	14,17	13,19	10,10
Tiefgefrorenes Gemüse	0,60	1,17	1,27	1,54	1,56	1,03	1,02	1,28
Gemüsekonserven, Trockengemüse	1,91	3,71	4,30	4,73	5,31	3,41	3,36	3,49
Frischobst	11,23	19,80	19,28	19,48	26,21	16,80	16,19	13,88
dar. Bananen, Zitrus- u.a. Südfrüchte	4,35	7,29	5,40	7,65	9,07	4,61	5,00	3,45
Obstkonserven, tiefgefr. Obst	0,68	1,28	1,52	1,65	2,14	1,17	1,11	1,35
Trocken- und Schalenobst	1,23	2,35	2,05	2,16	2,81	1,89	1,81	1,85
Konfitüre, Marmelade, Bienenhonig	1,43	2,44	2,61	1,95	2,70	2,05	1,93	1,00
Zucker, Zuckeraustauschstoffe	0,79	1,69	1,76	1,77	2,71	1,42	1,56	1,68
Süßwaren, Schokolade, Speiseeis u.a. Süßwaren	7,70	12,97	17,70	23,35	29,55	13,47	12,36	14,78
Gewürze und ähnliche Back- und Speisezutaten, a.n.g. Nahrungsmittel[1]	4,74	8,74	11,86	14,22	16,82	8,62	8,21	11,89
Nahrungsmittel zusammen	**110,31**	**214,45**	**256,39**	**294,53**	**362,29**	**196,56[7]**	**194,55**	**205,05**
Alkoholfreie Getränke	17,24	30,74	43,61	49,78	59,54	30,78	28,20	31,17
dar. Kaffee	3,63	6,46	8,19	7,33	7,31	7,96	7,96	9,95
Tee	1,63	2,58	3,32	3,53	4,22	2,35	2,35	1,50
Mineralwasser	5,41	10,11	8,23	11,97	13,19	9,04	6,64	7,86
Erfrischungsgetränke	2,28	4,25	6,74	9,09	14,32	5,41	4,64	5,34
Frucht-, Gemüse- u.a. Säfte	4,17	7,12	9,29	11,37	19,72	7,89	6,34	6,51
Alkoholische Getränke[2]	15,44	35,02	33,70	34,20	30,05	27,34	24,86	27,21
dav. Spirituosen	2,43	5,78	5,12	4,68	4,22	4,27	4,50	4,53
Weine	8,09	17,14	13,82	13,19	12,52	12,74	10,84	11,72
Bier[3]	4,80	11,94	11,48	15,91	12,89	10,13	9,52	10,96
Tabakwaren	13,43	16,83	24,10	24,81	21,26	17,63	14,42	16,19
Nahrungsmittel, Getränke, Tabakwaren insgesamt	**156,42**	**297,04**	**357,80**	**403,32**	**473,14**	**272,31[8]**	**262,03**	**279,62**
Nachrichtlich:								
Verzehr von Speisen und außer Haus, warme Fertiggerichte[4]	59,52	98,98	99,57	104,52	123,30	87,09	83,18	82,23
Käufe von Nahrungsmitteln, Getränken, Tabakw. im Ausland[5]	7,43	15,13	16,68	17,48	17,56	12,17	11,31	10,48

Fußnoten siehe Seite 336

Fortsetzung Seite 334

E

Noch: **380. Aufwendungen privater Haushalte für Nahrungs- und Genussmittel**
2003
b. Nach der sozialen Stellung des/der Haupteinkommensbeziehers/-bezieherin
€ je Haushalt und Monat

Warengruppe	Haushalte von					
	Selbständigen		Beamten	Ange-stellten	Arbeitern	Nicht-erwerbs-tätigen
	zusammen	dar. Landwirte				
Fleisch und Fleischwaren	48,23	95,12	48,37	46,56	60,31	41,67
Fische und Fischwaren	7,52	(4,68)	6,83	6,48	5,85	7,37
Eier, -erzeugnisse	6,13	(6,21)	2,73	2,79	3,29	2,92
Milch und Milcherzeugnisse	13,93	14,12	16,93	16,02	18,27	12,03
Käse und Quark	17,96	19,00	16,62	15,16	14,42	12,36
Butter	3,19	7,75	2,50	2,47	2,78	3,00
Speisefette und -öle (o. Butter)	3,44	3,90	2,75	2,58	3,21	2,97
Brot und Backwaren	32,26	40,54	33,92	31,32	34,10	24,62
Getreide- und Reiserzeugnisse	9,80	12,52	9,84	9,01	9,37	5,46
Kartoffeln	2,27	3,97	2,27	2,09	2,53	3,28
Kartoffelerzeugnisse, Maniok u.ä. Wurzeln	2,02	2,77	2,52	2,50	2,84	1,32
Frischgemüse	18,20	17,14	15,08	14,33	13,56	14,23
Tiefgefrorenes Gemüse	0,96	0,62	1,38	1,00	1,17	1,02
Gemüsekonserven, Trockengemüse	3,76	4,48	3,81	3,64	3,68	2,94
Frischobst	18,69	15,97	17,17	16,47	15,85	17,90
dar. Bananen, Zitrus- u.a. Südfrüchte	5,25	(4,40)	5,04	4,57	4,68	4,67
Obstkonserven, tiefgefrorenes Obst	1,12	1,54	1,20	1,13	1,27	1,20
Trocken- und Schalenobst	2,34	1,74	2,21	1,81	1,62	2,05
Konfitüre, Marmelade, Bienenhonig	2,05	2,45	2,17	1,85	1,57	2,52
Zucker, Zuckeraustauschstoffe	1,34	2,88	1,05	1,12	1,51	1,71
Süßwaren, Schokolade, Speiseeis u.a.	14,19	17,36	17,22	15,18	16,51	10,68
Gewürze und ähnliche Back- und Speise-zutaten, a.n.g. Nahrungsmittel[1)]	9,60	12,39	10,32	9,07	10,55	7,15
Nahrungsmittel zusammen	**218,54**	**301,07**	**216,90**	**207,15**	**224,27**	**178,39**
Alkoholfreie Getränke	33,15	50,74	37,53	33,66	38,47	24,37
dav. Kaffee	5,76	6,02	5,68	5,37	6,41	5,49
Tee	3,03	1,51	3,43	2,98	2,83	2,03
Mineralwasser	9,69	(11,97)	10,34	9,65	9,61	8,44
Erfrischungsgetränke	5,35	(13,78)	7,48	6,31	9,31	2,66
Frucht- und Gemüsesäfte	9,31	(14,00)	10,28	9,08	9,98	5,57
Alkoholische Getränke[2)]	31,66	(28,15)	31,24	27,94	28,49	26,42
dav. Spirituosen	3,73	(3,43)	4,22	4,18	4,30	4,62
Weine	17,71	(10,81)	16,63	13,18	9,29	13,60
Bier[3)]	10,01	(13,52)	10,13	10,30	14,58	8,13
Tabakwaren	17,42	-	17,20	19,63	29,49	9,46
Nahrungsmittel, Getränke, Tabakwaren insgesamt	**300,77**	**389,50**	**302,86**	**283,80**	**320,72**	**238,65**
Nachrichtlich:						
Verzehr von Speisen und Getränken außer Haus, warme Fertiggerichte[4)]	112,82	108,91	116,26	103,80	88,05	73,30
Käufe von Nahrungsmitteln, Getränken, Tabakw. im Ausland[5)]	17,83	-	20,44	14,44	11,56	9,51

Fußnoten siehe Seite 336
Fortsetzung Seite 335

Noch: **380. Aufwendungen privater Haushalte für Nahrungs- und Genussmittel**
2003
c. Nach dem Haushaltsnettoeinkommen
€ je Haushalt und Monat

Warengruppe	Monatliches Haushaltsnettoeinkommen von... bis unter...€							
	unter 900	900 - 1 300	1 300 - 1 500	1 500 - 2 000	2 000 - 2 600	2 600 - 3 600	3 600 - 5 000	5 000 - 18 000
Fleisch und Fleischwaren	20,53	26,03	28,48	33,74	44,87	55,82	64,51	69,95
Fische und Fischwaren	3,10	3,98	4,59	5,57	6,51	7,58	8,14	10,58
Eier, -erzeugnisse	1,67	1,82	2,25	2,43	2,84	3,34	3,65	4,12
Milch und Milcherzeugnisse	7,30	9,39	10,35	11,37	13,91	16,81	19,77	21,62
Käse und Quark	6,81	8,01	9,07	10,36	12,79	15,26	18,37	23,29
Butter	1,52	1,82	1,82	2,30	2,69	3,19	3,42	3,87
Speisefette und -öle (ohne Butter)	1,89	1,85	2,00	2,49	2,93	3,09	3,51	3,85
Brot und Backwaren	13,74	16,63	18,50	21,65	26,93	33,37	38,90	43,77
Getreide- und Reiserzeugnisse	4,00	4,38	4,95	5,89	6,95	8,45	10,48	12,08
Kartoffeln	1,61	1,89	2,02	1,89	2,90	3,04	3,09	3,02
Kartoffelerzeugnisse, Maniok u.ä. Wurzeln	1,05	1,08	1,36	1,08	1,85	2,48	2,76	2,99
Frischgemüse	8,48	8,96	10,37	8,30	13,70	15,28	18,35	21,37
Tiefgefrorenes Gemüse	0,57	0,59	0,80	0,59	0,95	1,24	1,29	1,37
Gemüsekonserven, Trockengemüse	0,66	2,19	2,45	2,85	3,23	3,83	4,42	4,81
Frischobst	8,15	11,49	11,82	14,22	16,23	18,68	20,74	24,00
dar. Bananen, Zitrus- u.a. Südfrüchte	4,61	3,00	3,07	3,89	4,27	5,21	5,74	6,70
Obstkonserven, tiefgefrorenes Obst	0,61	0,77	0,82	0,94	1,04	1,32	1,51	1,69
Trocken- und Schalenobst	0,84	0,95	1,18	1,61	1,68	2,12	2,48	3,10
Konfitüre, Marmelade, Bienenhonig	1,22	1,34	1,75	1,70	2,05	2,05	2,33	3,36
Zucker, Zuckeraustauschstoffe	0,78	0,96	0,97	1,17	1,53	1,57	1,74	1,84
Süßwaren, Schokolade	5,43	7,49	9,42	10,84	12,34	15,34	21,15	20,02
Gewürze und ähnliche Back- und Speisezutaten, a.n.g. Nahrungsmittel[1)]	4,67	4,99	5,10	6,74	8,47	9,97	11,29	12,23
Nahrungsmittel zusammen	**94,64**	**116,61**	**130,08**	**151,34**	**186,38**	**223,82**	**259,17**	**292,93**
Alkoholfreie Getränke	16,65	18,96	20,09	22,94	28,85	34,82	40,96	45,72
dar. Kaffee	3,21	4,00	4,05	7,63	5,77	6,17	6,79	7,15
Tee	1,31	1,60	2,14	2,08	2,29	2,94	3,14	3,96
Mineralwasser	5,65	5,67	5,35	6,12	8,54	9,90	11,65	14,16
Erfrischungsgetränke	2,81	2,54	3,34	3,37	4,88	6,63	8,10	7,66
Frucht-, Gemüse- und and. Säfte	3,34	4,94	4,10	5,25	7,14	8,93	10,94	12,39
Alkoholische Getränke[2)]	9,37	12,37	15,09	20,95	28,00	31,54	34,50	49,14
dav. Spirituosen	1,71	2,13	2,28	4,40	4,92	4,88	5,04	6,78
Weine	3,27	5,70	7,64	7,68	12,29	13,60	15,81	27,52
Bier[3)]	4,20	4,41	5,04	8,87	10,66	12,86	13,35	14,48
Tabakwaren	14,80	15,15	13,26	13,87	16,75	19,98	19,21	17,34
Nahrungsmittel, Getränke, Tabakwaren insgesamt	**135,47**	**163,09**	**178,52**	**228,98**	**261,39**	**310,16**	**353,84**	**405,14**
Nachrichtlich:								
Verzehr von Speisen und Getränken außer Haus, warme Fertiggerichte[4)]	25,64	37,97	45,32	60,85	74,13	98,08	122,78	169,18
Käufe von Nahrungsmitteln, Getränken, Tabakw. im Ausland[5)]	3,56	3,55	5,68	6,07	10,26	13,47	15,77	30,15

Fußnoten siehe nächste Seite

Fortsetzung Seite 336

E

Noch: **380. Aufwendungen privater Haushalte für Nahrungs- und Genussmittel**
2003
d. Nach ausgewählten Haushaltstypen
€ je Haushalt und Monat

Warengruppe	Haushaltstyp						
	Allein-lebender Mann	Allein-lebende Frau	Alleiner-zieh. mit Kindern	Paare ohne Kinder	Paar mit 1 Kind	Paar mit 2 Kindern	Paar mit 3 Kindern
Fleisch und Fleischwaren	22,52	21,40	34,45	56,35	61,41	70,65	76,77
Fische und Fischwaren	4,06	4,19	4,25	9,13	7,52	7,58	7,58
Eier, -erzeugnisse	1,46	1,81	2,43	3,51	3,46	3,95	4,72
Milch und Milcherzeugnisse	7,67	8,59	16,78	14,30	21,02	25,11	30,15
Käse und Quark	7,60	8,49	11,78	15,94	17,56	18,89	22,46
Butter	1,32	1,79	2,14	3,27	3,24	3,64	4,94
Speisefette und -öle (ohne Butter)	1,62	1,77	2,00	3,60	2,98	3,42	3,79
Brot und Backwaren	17,00	16,32	27,42	30,15	36,90	45,72	54,32
Getreide- und Reiserzeugnisse	4,73	4,38	9,97	6,59	10,22	13,95	16,58
Kartoffeln	1,26	1,74	1,79	3,70	2,56	2,56	3,30
Kartoffelerzeugnisse, Maniok u.ä. Wurzeln	1,34	0,88	2,57	1,63	3,27	4,39	4,79
Frischgemüse	6,22	10,11	11,37	17,07	16,19	17,41	20,73
Tiefgefrorenes Gemüse	0,61	0,61	1,01	1,17	1,11	1,64	1,58
Gemüsekonserven, Trocken-gemüse	2,04	2,09	2,78	3,79	4,37	4,70	5,27
Frischobst	8,54	12,70	13,33	20,79	17,82	19,12	20,19
dar. Bananen, Zitrus- u.a. Südfrüchte	2,82	3,21	3,56	5,57	5,06	5,40	6,70
Obstkonserven, tiefgefrorenes Obst	0,54	0,75	0,95	1,34	1,38	1,60	1,88
Trocken- und Schalenobst	0,89	1,41	1,45	2,51	1,80	2,10	2,53
Konfitüre, Marmelade, Bienenhonig	1,30	1,51	1,47	2,58	1,93	1,91	2,45
Zucker, Zuckeraustauschstoffe	0,53	0,93	0,86	1,82	1,49	1,68	1,90
Süßwaren, Schokolade, Speiseeis u.a. Süßwaren	6,51	8,33	15,50	12,77	18,93	24,12	28,95
Gewürze und ähnliche Back- und Speisezutaten, a.n.g. Nahrungsmittel[1)]	4,46	4,88	8,80	8,79	13,21	14,64	17,18
Nahrungsmittel zusammen	**102,23**	**114,69**	**173,12**	**220,81**	**248,36**	**288,80**	**332,06**
Alkoholfreie Getränke	18,53	16,55	29,53	28,29	42,60	47,14	52,65
dar. Kaffee	3,48	3,70	4,34	9,39	6,94	6,51	7,09
Tee	1,49	1,71	3,28	2,25	3,70	3,49	3,75
Mineralwasser	5,38	5,43	6,65	7,42	10,60	11,63	11,11
Erfrischungsgetränke	3,50	1,63	5,52	3,61	9,23	10,76	11,79
Frucht- und Gemüsesäfte, Nektare	4,55	3,63	8,77	5,44	11,77	14,19	18,05
Alkoholische Getränke[2)]	22,05	11,86	13,70	32,97	31,76	31,26	25,18
dav. Spirituosen	3,19	2,02	2,39	6,30	4,86	3,93	4,26
Weine	9,08	7,55	7,86	14,39	12,29	12,34	9,58
Bier[3)]	9,61	2,20	3,25	12,28	14,32	14,66	10,99
Tabakwaren	19,61	10,08	17,51	13,74	23,84	22,87	19,80
Nahrungsmittel, Getränke, Tabakwaren insgesamt	**162,42**	**153,18**	**233,89**	**288,45**	**346,36**	**390,08**	**429,69**
Nachrichtlich:							
Verzehr von Speisen und Getränken außer Haus, warme Fertiggerichte[4)]	86,75	44,76	50,13	98,34	98,13	106,70	118,66
Käufe von Nahrungsmitteln, Getränken, Tabakw. im Ausland[5)]	10,42	5,82	4,87	13,71	16,49	14,78	13,78

Anm.: Ergebnisse der Einkommens- und Verbrauchsstichprobe 2003 mit Vergleichszahlen von 1993 und 1998.
1) A.n.g. = anderweitig nicht genannt. - 2) Einschließlich Erfrischungsmixgetränke mit Alkohol unter 6 %. - 3) Auch alkoholfrei. - 4) Diese Positionen gehören lt. Systematik der Einnahmen und Ausgaben 1998 (SEA 98) zur Inanspruchnahme von Leistungen. - 5) Einschl. Verzehr von Speisen und Getränken außer Haus, warme Fertiggerichte. - 6) Früheres Bundesgebiet. - 7) Früheres Bundesgebiet: 199,12 €. - 8) Früheres Bundesgebiet: 276,97 €.

Q u e l l e : StBA, BMELV (425).

381. Haus- und Grundbesitz, Wohnverhältnisse sowie Hypothekenrestschuld privater Haushalte

5061000

Gliederung		Landwirte	Selbst./ freiberuflich Tätige[1)]	Beamte	Angestellte	Arbeiter	Arbeitslose	Nichterwerbstätige	Haushalte insgesamt[2)]
Haus- und Grundbesitz, Restschuld privater Haushalte									
1998									
Haushalte insgesamt (1 000)		**255**	**2 315**	**1 749**	**9 742**	**7 653**	**2 244**	**12 745**	**36 703**
Haushalte mit Haus- und Grundbesitz	1000	229	1 493	1 094	4 632	3 387	620	5 106	16 560
dar. Einfamilienhäuser	1000	144	869	712	2 670	2 102	363	3 227	10 087
Zweifamilienhäuser	1000	76	267	145	582	581	85	734	2 471
Eigentumswohnungen	1000	(10)	466	278	1 373	579	125	962	3 791
Haushalte mit Restschuld[3)]	1000	108	1 010	810	3 307	2 152	296	1 227	8 910
Durchschnittswert[3)] je Haushalt zur Höhe									
des Einheitswertes[4)]	100 €	310	366	252	218	174	173	202	220
des Verkehrswertes[5)]	100 €	3 514	3 932	2 453	2 182	1 789	1 719	1 974	2 214
der Restschuld[6)]	100 €	379	984	588	585	362	232	104	411
2003									
Haushalte insgesamt (1 000)		**217**	**2 467**	**1 621**	**10 780**	**7 043**	**2 261**	**13 541**	**37 931**
Haushalte mit Haus- und Grundbesitz	1000	196	1 698	1 114	5 524	3 365	524	6 093	18 514
dar. Einfamilienhäuser	1000	131	990	729	3 192	2 005	293	3 492	10 832
Zweifamilienhäuser	1000	54	277	145	709	528	72	814	2 598
Eigentumswohnungen	1000	.	572	320	1 748	633	122	1 443	4 860
Haushalte mit Restschuld[3)]	1000	76	1 190	819	3 909	2 146	269	1 610	9 940
Durchschnittswert[3)] je Haushalt zur Höhe									
des Einheitswertes[4)]	100 €	421	530	321	316	252	242	296	317
des Verkehrswertes[5)]	100 €	4 841	4 175	2 562	2 441	1 912	1 722	2 223	2 450
der Restschuld[6)]	100 €	901	1 857	955	1 023	757	662	575	977
Wohnverhältnisse privater Haushalte 2003									
Haushalte als Mieter	1000	**(34)**	**1 028**	**659**	**6 017**	**4 054**	**1 774**	**8 060**	**21 627**
darunter									
in Einfamilienhäusern	%	*(40,3)*	*14,0*	*11,0*	*8,0*	*9,2*	*5,6*	*8,0*	*8,5*
Zweifamilienhäusern	%	*(31,6)*	*15,3*	*13,7*	*12,3*	*14,1*	*7,7*	*11,7*	*12,3*
Wohngebäuden mit 3 und mehr Wohnungen	%	-	*66,5*	*73,9*	*77,6*	*73,9*	*84,5*	*77,9*	*76,9*
Durchschn. Wohnfläche je Haushalt	qm	(143,3)	87,2	79,9	73,0	70,9	62,0	66,0	70,1
Haushalte in Wohneigentum	1000	**183**	**1 439**	**962**	**4 763**	**2 989**	**485**	**5 483**	**16 304**
darunter									
in Einfamilienhäusern	%	*63,5*	*62,8*	*67,8*	*61,8*	*64,8*	*59,4*	*63,5*	*63,3*
Zweifamilienhäusern	%	*25,8*	*16,5*	*13,7*	*15,2*	*18,4*	*16,7*	*15,5*	*16,1*
Wohngebäuden mit 3 und mehr Wohnungen	%	*(5,4)*	*18,2*	*17,9*	*22,5*	*15,9*	*21,4*	*20,1*	*19,6*
Durchschn. Wohnfläche je Haushalt	qm	(168,7)	140,2	130,4	121,8	118,0	113,5	111,8	120,1

Anm.: Ergebnisse der Einkommens- und Verbrauchsstichproben 1998 und 2003. Stand: 31. Dezember. Ohne Haushalte in Anstalten und ohne Haushalte mit einem monatlichen Haushaltsnettoeinkommen ab 18 000 € .

1) Gewerbetreibende, freiberuflich Tätige. - 2) Durchschnitt aller Haushalte. - 3) Der Haushalte mit den jeweiligen Angaben. - 4) Stand: Letzter Einheitswertbescheid. - 5) Geschätzte Werte. - 6) Restschuld von Hypotheken, Baudarlehen und allen sonstigen Darlehen zum Erwerb bzw. zur Instandsetzung von Haus und Grundvermögen.

Q u e l l e: StBA, BMELV (425).

E

382. Erfasstes Geldvermögen und Konsumentenkreditschulden privater Haushalte

2003

5060800

Gliederung	Landwirte	Selbst./ Freiberufl. Tätige[1)]	Beamte	Angestellte	Arbeiter	Arbeitslose	Nichterwerbstätige	Haushalte insgesamt[2)]
				Haushalte in 1 000				
Zahl der Haushalte	217	2 467	1 621	10 452	7 043	2 261	13 541	37 931
darunter mit Angaben								
zu Bruttogeldvermögen	214	2 303	1 585	10 143	6 324	1 514	11 895	33 978
zu Konsumentenkreditschulden	.	387	312	2 102	1 848	375	909	5 940
				100 Euro je Haushalt				
Bausparguthaben	83	85	83	66	57	45	55	63
Sparguthaben	151	114	102	84	66	48	142	104
So. Anlagen b. Banken od. Sparkassen	379	322	212	188	133	165	270	223
Wertpapiere	547	505	198	211	101	198	398	275
So.Wertpap./Vermögensbeteiligungen	(331)	371	149	209	104	194	250	222
An Privatpers. verliehenes Geld	.	136	74	63	30	33	130	85
Lebensversicherungen[3)]	454	548	230	212	160	136	153	216
Bruttogeldvermögen	**1 020**	**984**	**531**	**441**	**278**	**228**	**453**	**450**
Durchschnittliche Konsumentenkreditschulden[4)]	.	165	110	83	83	84	69	88
Nettogeldvermögen[5)]	**1 015**	**944**	**507**	**418**	**244**	**192**	**442**	**426**

Anm.: Ergebnisse der Einkommens- und Verbrauchsstichprobe 2003. Stand: 31. Dezember. Ohne Haushalte in Anstalten und ohne Haushalte mit einem monatlichen Haushaltsnettoeinkommen ab 18 000 €.

1) Gewerbetreibende, freiberuflich Tätige. - 2) Durchschnitt aller Haushalte. - 3) Versicherungsguthaben von Lebens-, privaten Renten-, Sterbegeld-, Ausbildungs- und Aussteuerversicherungen. - 4) Durchschnittliche Konsumentenkreditschulden je Haushalt, von den Haushalten mit Angaben zu Konsumentenkreditschulden. - 5) Aus Bruttogeldvermögen abzüglich Konsumenten-kreditschulden errechnet; Durchschnitt je Haushalt, mit Angaben zu beiden genannten Positionen.

Q u e l l e: StBA, BMELV (425).

F. Warenverkehr

Vorbemerkungen: Wie in der Außenhandelsstatistik des Statistischen Bundesamtes wird hier die Ein- und Ausfuhr im Spezialhandel wiedergegeben.

Die Angaben für die EU insgesamt sind in der Regel als Summe der auch einzeln aufgeführten Mitgliedstaaten zu verstehen. Mit den nicht genannten Mitgliedstaaten hat kein Warenaustausch stattgefunden. In einigen Tabellen werden aus Platzgründen auch Mitgliedstaaten mit äußerst geringfügigem Warenaustausch nicht aufgeführt.

Mit der Einführung des Europäischen Binnenmarktes zum 1. Januar 1993 wurde das Erhebungskonzept für den innergemeinschaftlichen Warenverkehr grundlegend geändert. Der Handel zwischen den EU-Mitgliedstaaten (Intrahandel) wird von den Unternehmen direkt dem Statistischen Bundesamt gemeldet. Die Erfassung des Handels mit Drittländern (Extrahandel) läuft weiterhin über die Zolldienststellen.

Der Außenhandel mit Agrarrohstoffen wird in einer gesonderten Tabelle (386) nachgewiesen.

I. Gesamtaußenhandel

383. Stellung Deutschlands im Weltagrarhandel

Mill. US-$[1)] 6010200

Einfuhr[2)]		Ausfuhr[2)]	
Land	Wert	Land	Wert
		2003	
Insgesamt	**590 904**	**Insgesamt**	**551 496**
USA	60 762	USA	58 509
Deutschland	**47 266**	Niederlande	44 645
Japan	47 190	Frankreich	42 525
Vereinigtes Königreich	35 382	**Deutschland**	**34 684**
Frankreich	32 338	Spanien	23 831
Niederlande	29 457	Belgien	22 799
Italien	27 854	Brasilien	20 880
Spanien	20 787	Italien	20 363
Belgien	20 574	Kanada	19 926
VR China	14 970	Vereinigtes Königreich	18 086
		2004	
Insgesamt	**676 240**	**Insgesamt**	**632 191**
USA	66 729	USA	59 713
Japan	52 733	Niederlande	51 020
Deutschland	**52 577**	Frankreich	46 686
Vereinigtes Königreich	41 437	**Deutschland**	**40 280**
Frankreich	36 167	Brasilien	26 945
Niederlande	33 478	Belgien	26 198
Italien	32 974	Spanien	26 610
Belgien	23 409	Italien	23 513
Spanien	24 601	Kanada	22 936
VR China	21 121	VR China	20 815
		2005	
Insgesamt	**727 270**	**Insgesamt**	**683 343**
USA	72 879	USA	61 704
Deutschland	**55 879**	Niederlande	53 260
Japan	53 637	Frankreich	47 101
Vereinigtes Königreich	43 859	**Deutschland**	**43 455**
Frankreich	36 933	Brasilien	30 423
Niederlande	34 056	Belgien	27 663
Italien	33 161	Spanien	26 549
Spanien	25 655	Italien	24 260
Belgien	24 398	VR China	24 635
VR China	21 541	Kanada	24 271

1) Einschl. EU-Intrahandel. - 2) Einfuhren cif, Ausfuhren fob. Quelle: WTO, BLE, BMELV (425).

384. Wert der Ein- und Ausfuhr nach Warengruppen

Mill. € [1)]

6010300

Jahr	Ernährungswirtschaft				Gewerbliche Wirtschaft				Insgesamt[3)]
	Nahrungsmittel		Genussmittel	zusammen	Rohstoffe	Halbwaren	Fertigwaren	zusammen	
	tierischen Ursprungs[2)]	pflanzlichen Ursprungs							
Einfuhr									
1970[4)]	2 635	6 580	1 483	**10 698**	7 572	9 030	28 000	**44 602**	**56 041**
1980[4)]	5 552	13 167	3 453	**22 171**	30 130	30 636	89 404	**150 169**	**174 545**
1990[4)]	8 522	17 827	3 948	**30 297**	17 151	31 755	198 388	**247 294**	**281 532**
1995	9 961	19 575	5 277	**34 812**	16 173	31 720	238 893	**286 786**	**339 617**
1999	10 443	22 082	6 312	**38 837**	19 031	32 224	328 848	**380 102**	**444 797**
2000	11 625	23 470	6 388	**41 483**	41 653	40 030	389 290	**470 973**	**538 311**
2001	12 400	24 701	6 317	**43 418**	42 411	37 413	401 397	**481 221**	**542 774**
2002	12 184	25 522	6 103	**43 810**	40 244	33 213	387 063	**460 519**	**518 532**
2003	12 372	26 380	5 849	**44 602**	43 648	32 865	393 373	**469 885**	**534 534**
2004	12 705	24 494	6 013	**45 211**	47 458	40 100	421 115	**508 674**	**575 448**
2005	13 472	27 199	6 494	**47 165**	63 487	48 401	447 795	**559 682**	**628 087**
2006[5)]	13 440	27 428	6 821	**47 689**	80 448	60 799	483 146	**624 393**	**731 479**
Ausfuhr									
1970[4)]	901	1 018	320	**2 239**	1 630	4 896	54 928	**61 454**	**64 053**
1980[4)]	4 165	3 934	1 345	**9 444**	3 473	15 605	149 320	**168 398**	**179 120**
1990[4)]	6 138	7 321	2 464	**15 923**	3 683	17 299	290 631	**311 613**	**328 651**
1995	6 579	9 551	3 324	**19 454**	3 843	19 045	330 367	**353 256**	**383 232**
1999	8 102	11 849	4 156	**24 107**	3 646	21 982	447 701	**473 330**	**510 008**
2000	9 947	13 477	4 602	**28 026**	6 515	25 410	527 384	**559 309**	**597 440**
2001	10 767	14 493	5 093	**30 353**	7 428	24 948	564 405	**596 781**	**638 268**
2002	10 482	15 483	5 140	**31 105**	7 362	25 216	579 289	**611 867**	**651 320**
2003	11 449	15 609	4 977	**32 035**	8 026	25 707	586 422	**620 155**	**664 455**
2004	12 414	16 103	5 294	**33 811**	8 760	31 737	643 838	**684 335**	**731 544**
2005	13 451	17 076	6 537	**37 064**	8 433	37 781	687 411	**733 625**	**786 266**
2006[5)]	13 298	17 745	6 851	**37 895**	8 689	48 279	755 012	**811 981**	**896 048**
Einfuhr-(-) bzw. Ausfuhr-(+)Überschuss									
1970[4)]	- 1 734	- 5 562	- 1 164	**- 8 459**	- 5 942	- 4 134	+ 26 928	**+ 16 853**	**+ 8 012**
1980[4)]	- 1 387	- 9 233	- 2 108	**- 12 727**	- 26 657	- 15 031	+ 59 916	**+ 18 228**	**+ 4 575**
1990[4)]	- 2 384	- 10 506	- 1 484	**- 14 373**	- 13 467	- 14 456	+ 92 242	**+ 64 319**	**+ 47 119**
1995	- 3 382	- 10 024	- 1 953	**- 15 358**	- 12 329	- 12 675	+ 91 474	**+ 66 469**	**+ 43 615**
1999	- 2 341	- 10 233	- 2 156	**- 14 730**	- 15 385	- 10 241	+118 854	**+ 93 228**	**+ 65 211**
2000	- 1 678	- 9 993	- 1 786	**- 13 457**	- 35 138	- 14 620	+138 094	**+ 88 336**	**+ 59 129**
2001	- 1 633	- 10 208	- 1 224	**- 13 065**	- 34 983	- 12 465	+163 008	**+ 115 560**	**+ 95 494**
2002	- 1 702	- 10 039	- 963	**- 12 705**	- 32 882	- 7 997	+192 226	**+ 151 348**	**+ 132 788**
2003	- 923	- 10 771	- 872	**- 12 567**	- 35 622	- 7 158	+193 049	**+ 150 270**	**+ 129 921**
2004	- 291	- 8 391	- 719	**- 11 400**	- 38 698	- 8 363	+222 723	**+ 175 661**	**+ 156 096**
2005	- 21	- 10 123	+ 43	**- 10 101**	- 55 054	- 10 620	+239 616	**+ 173 943**	**+ 158 179**
2006[5)]	- 142	- 9 683	+ 30	**- 9 794**	- 71 759	- 12 520	+271 866	**+ 187 588**	**+ 164 569**

1) Ab 2000 nicht mit dem Vorjahr vergleichbar; neue Zusammensetzung der EGW-Gruppen. - 2) Einschl. lebende Tiere. - 3) Einschl. Rückwaren und Ersatzlieferungen. - 4) Früheres Bundesgebiet. - 5) Vorläufig. Q u e l l e: StBA, BMELV (425).

385. Indizes des Wertes, des Volumens und der Durchschnittswerte der Ein- und Ausfuhr

2000 = 100

6010400

Warengruppe Ländergruppe	Einfuhr			Ausfuhr		
	2004	2005	2006[1)]	2004	2005	2006[1)]
Index der tatsächlichen Werte						
Ernährungswirtschaft						
Lebende Tiere	139,9	175,8	172,7	113,9	121,8	102,4
Nahrungsmittel						
tier. Ursprungs	108,0	113,4	113,3	125,6	136,2	135,9
pflanzl. Ursprungs	112,9	115,9	116,9	119,5	126,8	131,7
Genussmittel	94,1	101,7	106,8	115,1	142,1	148,9
Zusammen	**109,0**	**113,7**	**115,0**	**120,7**	**132,3**	**135,2**
davon: EU-15	109,4	110,8	108,0	126,4	134,9	131,7
Drittländer	108,2	119,2	128,0	105,4	125,2	144,8
Gewerbliche Wirtschaft	**108,0**	**118,8**	**132,6**	**122,4**	**131,2**	**145,2**
Gesamtaußenhandel	**106,9**	**116,7**	**135,9**	**122,4**	**131,6**	**150,0**
Index des Volumens						
Ernährungswirtschaft						
Lebende Tiere	139,6	166,9	158,0	117,3	110,5	91,0
Nahrungsmittel						
tier. Ursprungs	113,2	118,4	114,4	129,2	137,3	133,4
pflanzl. Ursprungs	114,0	119,4	118,0	117,7	131,2	133,0
Genussmittel	115,9	115,0	118,3	131,9	151,1	158,2
Zusammen	**114,4**	**119,0**	**117,5**	**123,8**	**136,0**	**136,3**
davon: EU-15	109,7	111,5	105,2	128,1	135,8	129,6
Drittländer	123,1	133,0	140,7	112,4	136,5	154,2
Gewerbliche Wirtschaft	**121,9**	**130,4**	**129,2**	**128,3**	**137,0**	**146,8**
Gesamtaußenhandel	**120,0**	**127,6**	**132,9**	**128,3**	**137,3**	**151,6**
Index der Durchschnittswerte						
Ernährungswirtschaft						
Lebende Tiere	100,2	105,3	109,3	97,1	110,3	112,5
Nahrungsmittel						
tier. Ursprungs	95,4	95,8	99,0	97,1	99,1	101,9
pflanzl. Ursprungs	99,0	97,0	99,1	101,5	96,6	99,0
Genussmittel	81,2	88,4	90,3	87,3	94,0	94,1
Zusammen	**95,3**	**95,6**	**97,8**	**97,4**	**97,2**	**99,2**
davon: EU-15	99,7	99,3	102,7	98,6	99,3	101,6
Drittländer	87,9	89,7	91,0	93,8	91,7	93,9
Gewerbliche Wirtschaft	**88,6**	**91,1**	**102,6**	**95,4**	**95,8**	**98,9**
Gesamtaußenhandel	**89,1**	**91,4**	**102,3**	**95,4**	**95,8**	**98,9**

Verhältnis der Durchschnittswerte der Ein- und Ausfuhr (Terms of Trade)[2)]

	2003	2004	2005	2006[1)]
Ernährungswirtschaft	**101,5**	**102,2**	**101,7**	**101,4**
Gewerbliche Wirtschaft	**108,1**	**107,7**	**105,2**	**96,4**
Gesamtaußenhandel	**107,5**	**107,1**	**104,8**	**96,7**

1) Vorläufig. - 2) Index der Durchschnittswerte der Ausfuhr in % der Durchschnittswerte der Einfuhr.

Q u e l l e: StBA, BMELV (425).

F

386. Außenhandel mit Agrarrohstoffen nach wichtigen Ländern

Mill. €

6010500

Ursprungs-/bzw. Bestimmungsland	Einfuhr				Ausfuhr			
	2003	2004	2005	2006[1)]	2003	2004	2005	2006[1)]
Belgien	151	167	169	184	237	258	258	239
Bulgarien	11	11	10	13	6	9	14	19
Tschech. Rep.	221	169	163	193	128	167	206	225
Dänemark	43	36	47	37	164	183	203	226
Estland	52	41	49	41	7	9	12	9
Irland	8	6	6	8	28	33	37	41
Griechenland	16	12	12	10	39	38	44	33
Spanien	45	56	60	61	158	173	171	169
Frankreich	279	284	295	294	378	437	481	481
Italien	137	156	141	114	450	431	428	440
Zypern	0	1	1	1	3	7	6	5
Lettland	69	57	56	56	10	13	17	17
Litauen	66	47	51	53	22	24	19	21
Luxemburg	32	35	35	31	24	30	29	25
Ungarn	43	32	31	30	58	59	57	60
Malta	0	0	0	0	1	1	1	2
Niederlande	180	186	211	211	366	371	391	418
Osterreich	311	349	388	413	427	472	566	642
Polen	306	257	275	258	203	244	265	235
Portugal	4	5	8	7	53	56	47	55
Rumänien	33	40	38	38	28	38	45	68
Slowenien	14	15	19	18	33	32	38	42
Slowakei	32	27	29	27	46	40	52	58
Finnland	266	267	249	234	37	44	46	49
Schweden	163	167	180	211	131	149	177	152
Verein. Königreich	46	42	39	42	290	333	306	340
EU-27[2)]	**2 529**	**2 465**	**2 561**	**2 582**	**3 328**	**3 650**	**3 914**	**4 072**
Norwegen	24	26	24	26	42	43	43	47
Schweiz	136	169	156	186	211	237	248	300
Türkei	21	20	18	17	50	48	66	59
Ukraine	41	50	46	42	16	20	19	22
Russland	153	174	204	276	67	94	106	112
Kroatien	10	8	8	9	13	14	12	17
Europa[2)]	**3 014**	**3 011**	**3 096**	**3 216**	**3 749**	**4 136**	**4 445**	**4 694**
Agypten	10	14	13	15	4	13	10	5
Ghana	24	23	23	18	0	0	0	0
Kamerun	31	32	33	31	0	0	0	0
Südafrika	32	45	52	42	9	9	11	13
Afrika[2)]	**190**	**218**	**229**	**199**	**24**	**32**	**32**	**33**
Usbekistan	13	12	13	14	0	0	1	0
Israel	13	11	4	7	13	16	17	16
Indien	17	24	19	27	11	18	17	17
Indonesien	71	69	93	96	11	16	17	19
Malaysia	25	26	26	39	4	5	5	5
VR China	61	86	106	157	129	118	111	130
Rep. Korea (Südk.)	1	1	1	1	19	16	20	19
Japan	6	4	4	3	53	74	60	72
Asien[2)]	**267**	**294**	**325**	**408**	**335**	**376**	**356**	**407**
USA	205	179	166	186	317	483	617	563
Kanada	48	51	46	48	54	64	62	96
Brasilien	83	95	80	92	3	4	4	4
Uruguay	20	20	19	24	0	0	0	1
Argentinien	34	32	27	48	2	2	3	4
Amerika[2)]	**419**	**405**	**367**	**432**	**402**	**586**	**725**	**717**
Australien	94	87	66	86	16	20	18	22
Neuseeland	24	21	24	24	1	1	1	1
Australien, Ozeanien[2)]	**119**	**109**	**91**	**110**	**17**	**21**	**20**	**23**
Insgesamt[3)]	**4 010**	**4 037**	**4 108**	**4 365**	**4 528**	**5 152**	**5 578**	**5 874**

1) Vorläufig. - 2) Nach der Geonomenklatur von EUROSTAT; einschl. nicht aufgeführte Länder. - 3) Einschl. nicht ermittelte Länder und Polargebiete sowie Schiffs- und Luftfahrzeugbedarf. Q u e l l e: StBA, BLE, BMELV (425).

II. Ernährungswirtschaftliche Einfuhr

387. Ernährungswirtschaftliche Einfuhr nach wichtigen Ländern

Mill. €

6020100

Ursprungsland	2000	2001	2002	2003	2004	2005	2006[1)]
Belgien	2 129	2 298	2 353	2 439	2 458	2 517	2 451
Bulgarien	49	57	60	76	76	71	84
Tschech. Rep.	307	308	323	296	307	516	516
Dänemark	2 028	2 056	2 070	2 053	2 144	2 132	2 113
Estland	13	17	30	43	32	37	26
Irland	766	842	879	958	911	901	1 032
Griechenland	447	531	495	479	482	569	526
Spanien	2 671	2 789	2 880	3 012	2 982	2 995	2 746
Frankreich	4 703	4 811	4 979	5 046	5 061	4 759	4 656
Italien	3 519	3 919	3 975	4 064	4 034	4 236	4 038
Zypern	22	25	25	26	22	15	13
Lettland	11	18	26	31	32	44	34
Litauen	62	79	87	106	100	103	106
Luxemburg	100	137	140	145	229	269	273
Ungarn	446	480	516	502	500	555	465
Niederlande	8 378	8 583	8 807	8 692	8 787	8 882	8 615
Österreich	1 083	1 184	1 261	1 315	1 356	1 525	1 565
Polen	725	852	935	1 228	1 207	1 536	1 697
Portugal	79	81	75	79	109	111	88
Rumänien	40	41	42	51	50	51	63
Slowenien	17	16	16	18	18	21	23
Slowakei	28	40	39	38	51	79	60
Finnland	54	63	54	62	68	68	58
Schweden	149	150	126	158	148	142	155
Verein. Königreich	969	981	917	905	860	883	930
EU-27[2)]	**28 796**	**30 361**	**31 109**	**31 823**	**32 025**	**33 018**	**32 337**
Norwegen	364	337	329	266	286	314	327
Schweiz	490	519	533	566	677	711	763
Türkei	744	841	760	737	926	996	1 056
Russland	242	228	185	179	132	132	169
Europa[2)]	**30 988**	**32 676**	**33 319**	**33 976**	**34 443**	**35 580**	**35 110**
Marokko	88	87	92	96	94	113	113
Côte d'Ivoire (Elfenbeinküste)	317	235	283	282	239	237	211
Äthiopien	93	27	44	50	59	83	82
Kenia	103	97	83	78	77	81	84
Simbabwe	82	88	104	89	56	24	22
Südafrika	204	256	243	273	304	290	271
Afrika[2)]	**1 313**	**1 253**	**1 310**	**1 362**	**1 329**	**1 337**	**1 351**
Iran	152	136	123	115	126	151	158
Israel	124	134	108	107	130	156	152
Indien	299	261	249	248	260	271	309
Thailand	330	388	301	323	230	267	301
Vietnam	120	123	94	118	167	196	312
Indonesien	478	369	427	387	457	523	501
Malaysia	123	108	134	161	151	144	111
VR China	572	633	571	610	638	814	1 014
Asien[2)]	**2 551**	**2 529**	**2 370**	**2 431**	**2 492**	**2 899**	**3 272**
USA	1 529	1 552	1 582	1 493	1 380	1 266	1 421
Kanada	171	221	162	188	188	170	322
Guatemala	131	92	64	54	50	59	64
Honduras	101	77	77	66	86	104	133
Costa Rica	242	266	254	241	258	230	277
Panama	113	96	105	121	146	130	105
Bahamas	105	111	129	98	77	86	76
Kolumbien	392	353	349	307	264	403	395
Ecuador	258	288	340	348	360	418	359
Peru	214	177	187	162	172	220	333
Brasilien	1 476	1 863	1 682	1 800	1 884	2 126	2 196
Chile	168	215	196	241	292	330	343
Argentinien	671	537	659	708	669	665	743
Amerika[2)]	**5 999**	**6 231**	**6 143**	**6 166**	**6 232**	**6 607**	**7 187**
Australien	136	164	133	120	160	142	159
Papua-Neuguinea	102	74	69	90	99	106	98
Neuseeland	349	457	458	444	440	483	503
Australien, Ozeanien[2)]	**600**	**700**	**665**	**662**	**714**	**741**	**767**
Insgesamt[3)]	**41 484**	**43 418**	**43 810**	**44 602**	**45 211**	**47 165**	**47 688**

1) Vorläufig. - 2) Nach der Geonomenklatur von EUROSTAT; einschl. nicht aufgeführte Länder. - 3) Einschl. nicht ermittelte Länder und Polargebiete sowie Schiffs- und Luftfahrzeugbedarf.

Q u e l l e: StBA, BLE, BMELV (425).

F

388. Ernährungswirtschaftliche Einfuhr nach Warengruppen

6020200

Erzeugnis	2004	2005	2006[1)]	2004	2005	2006[1)]
	1 000 t			Mill. €		
Getreide und Getreideerzeugnisse						
Weizen	1 111,9	1 711,9	1 664,1	174,5	209,3	221,3
Weizenmehl	50,5	58,9	64,5	14,3	14,0	15,2
Übrige Weizenerzeugnisse	172,9	192,4	173,9	58,4	59,0	58,5
Weizen und -erzeugnisse (in GW)	1 481,1	2 132,3	2 060,5	247,2	282,2	295,0
Roggen	27,2	163,0	101,0	4,3	17,7	13,1
Roggenerzeugnisse	0,6	0,6	0,7	0,3	0,3	0,3
Roggen und -erzeugnisse (in GW)	27,9	163,8	101,9	4,6	18,0	13,5
Gerste	754,9	720,0	843,7	110,4	90,7	116,7
Hafer	122,9	140,1	123,2	15,7	16,6	17,4
Mais	1 371,9	1 817,7	1 692,1	326,8	332,0	307,5
Sorghum, Hirse u. and. Getreidekörner	41,7	75,4	86,3	12,9	15,5	18,1
Malz, ohne Weizenmalz	235,7	251,2	260,2	65,5	67,1	64,7
Übrige Getreideerzeugnisse	201,1	210,2	184,3	68,2	67,3	65,5
Getreide und -erzeugnisse zus. (in GW)	**4 396,7**	**5 680,9**	**5 526,1**	**851,2**	**889,2**	**898,4**
Teigwaren, auch gekocht oder gefüllt	403,0	428,9	445,4	360,0	374,8	386,1
Malzextrakt u. a. Getreidezubereitungen	253,5	278,9	277,8	401,1	445,8	419,9
Brot und Backwaren	487,4	509,7	489,3	1 070,7	1 100,9	1 060,5
Reis und Reiserzeugnisse						
Reis, roh und geschält	127,1	135,8	132,5	52,7	50,7	52,4
Reis, geschliffen	145,6	145,9	152,7	96,7	87,0	90,2
Bruchreis	27,5	30,9	39,4	9,8	11,0	13,9
Reis (in geschältem Reis)	**367,2**	**380,3**	**397,8**	**159,2**	**148,7**	**156,4**
Reiserzeugnisse	12,9	15,5	14,2	6,8	8,3	8,2
Kartoffeln und Kartoffelerzeugnisse						
Frühkartoffeln	198,2	166,6	136,1	73,2	47,8	53,2
Pflanzkartoffeln	72,8	58,3	55,9	24,6	17,2	19,0
Andere Kartoffeln	367,8	370,0	372,1	92,0	64,0	99,9
Kartoffeln z. Stärkeherstellung	2,4	4,0	2,8	0,3	0,5	0,3
Kartoffeln, frisch zus.	**641,1**	**599,0**	**566,9**	**190,0**	**129,4**	**172,4**
Trockenkartoffeln	0,7	0,5	1,2	0,5	0,4	1,0
Kartoffelstärke	45,7	36,1	38,0	18,5	12,6	12,9
Kartoffeln, zubereitet od. haltbar gemacht	94,6	89,8	104,1	70,8	65,1	78,5
Übrige Kartoffelerzeugnisse	267,7	257,8	217,8	190,9	164,9	152,0
Zucker und Kakao						
Rohzucker	28,7	29,4	25,7	20,9	20,4	18,6
Anderer Zucker, fest	437,0	506,1	489,2	298,2	346,7	323,7
Zucker zus. (in Weißzuckerwert)	**463,4**	**533,1**	**512,8**	**319,0**	**367,0**	**342,2**
Zuckererzeugnisse, ohne Kakaogehalt	145,5	144,0	138,4	380,7	402,6	392,3
Glukose, Isoglukose, Laktose[2)]	732,5	736,2	699,8	290,8	264,6	244,1
And. verarb. Zucker[2)]	81,8	86,5	99,1	72,3	74,7	91,1
Kakaobohnen	230,5	273,1	290,2	345,0	373,7	389,7
Kakaobutter und -fett	84,3	84,9	80,5	243,8	284,8	270,7
Kakaopulver, nicht gezuckert	42,7	42,0	39,1	102,2	70,1	51,9
Schokolade und -erzeugnisse	321,7	287,8	286,6	966,2	861,4	854,2
Kakaomasse	45,7	45,2	43,4	91,5	84,7	81,2
Obst und Obsterzeugnisse						
Frischobst	2 264,6	2 404,4	2 088,8	1 853,7	1 872,6	1 874,7
darunter:						
- Äpfel	791,7	845,7	698,5	517,8	430,4	445,0
- Birnen, Quitten	181,6	205,6	187,3	152,8	161,2	167,5
- Pfirsiche, Nektarinen	281,3	305,1	272,4	221,8	238,8	267,8
- Erdbeeren	117,6	103,5	90,8	171,8	164,5	148,7
- Tafeltrauben	356,3	392,6	326,6	397,3	447,6	401,4
Zitrusfrüchte	1 260,8	1 165,5	970,4	737,3	677,1	599,1
Andere Südfrüchte	1 481,7	1 530,3	1 629,9	1 054,4	1 110,0	1 047,1
Trocken- und Schalenfrüchte	477,7	468,1	509,0	1 322,6	1 703,9	1 726,1
darunter:						
- Hasel- und Walnüsse	80,2	62,8	73,3	281,9	330,3	317,7
Frucht- und Gemüsesäfte	1 262,7	1 348,7	1 243,7	881,9	910,9	1 024,8
Limonaden, ohne Milchzusatz	631,6	646,2	661,2	307,8	317,3	319,1
Obstkonserven u. -zubereitungen[3)]	876,4	922,9	879,8	823,2	793,9	816,9

Fußnoten siehe Seite 347

Fortsetzung Seite 345

Noch: **388. Ernährungswirtschaftliche Einfuhr nach Warengruppen**

Erzeugnis	2004	2005	2006[1)]	2004	2005	2006[1)]
	1 000 t			Mill. €		
Gemüse, Gewürze, Sämereien und Erzeugnisse der Ziergärtnerei						
Frischgemüse	2 931,3	2 799,0	2 631,3	2 620,2	2 812,1	2 715,4
darunter:						
- Blumenkohl	94,9	75,3	64,0	50,6	51,2	49,2
- Tomaten	711,2	674,6	652,3	687,1	805,1	779,3
- Karotten und Möhren	189,7	179,5	163,4	67,3	66,2	68,6
- Gemüsepaprika	298,0	313,8	278,3	476,3	448,5	442,7
- Gurken, Cornichons	437,6	446,8	432,2	313,8	338,4	340,6
- Salate	269,8	266,9	249,5	247,6	300,5	242,1
- Speisezwiebeln, Schalotten	301,5	247,6	248,5	104,6	81,8	101,1
Trockengemüse	51,9	54,7	56,3	126,5	125,6	135,6
Hülsenfrüchte (o. Futtererbsen) und -mehl	45,9	40,3	50,2	27,4	25,1	28,3
Gemüsekonserven und -zubereitungen[3)]	1 658,0	1 681,3	1 564,9	1 341,2	1 362,2	1 301,4
Gewürze	77,8	80,2	81,3	174,1	169,8	176,5
Sämereien (ohne Lupinen)	72,3	67,8	66,5	188,3	166,8	150,0
Leb. Pflanzen u. Erzeugn. d. Ziergärtnerei	826,4	873,2	709,3	1 987,1	1 996,7	1 729,1
Futtermittel						
Eiweißreiche Futtermittel	**4 684,0**	**4 620,6**	**4 804,6**	**887,9**	**816,1**	**893,8**
darunter:						
- Ackerbohnen, Futtererbsen, Lupinen	109,6	27,2	33,8	22,1	8,0	8,2
- Proteinh. Ölkuchen u. a. feste Rückstände	3 759,3	4 072,0	4 097,2	704,7	652,6	668,1
dar. Sojaschrot	2 839,4	2 960,2	3 089,3	590,1	544,4	555,1
- Cornglutenfeed (Maisstärkerückstände)	557,8	213,0	348,7	59,4	19,7	33,0
- Fisch-, Fleischmehl, Solubles v. Fischen	257,3	308,4	324,8	101,7	135,9	184,4
Stärkereiche Futtermittel	**956,5**	**771,5**	**762,0**	**111,1**	**93,6**	**97,5**
darunter:						
- Tapioka	36,1	0,3	0,1	3,9	0,1	0,0
- Luzernemehl	56,2	53,0	52,3	6,3	5,6	5,2
- Melasse	262,9	150,3	124,0	17,2	12,8	14,1
- Weizenkleie mit <28% Stärke	102,1	130,6	133,5	10,1	11,1	10,9
- Maisstärkerückstände mit <40% Stärke	62,4	51,3	44,5	9,1	9,7	10,7
- Treber, Schlempen, Traubentrester	36,4	45,2	44,9	2,0	0,7	0,5
- Fruchtabfälle u. a.	192,8	139,2	157,8	36,2	31,4	34,4
- Rüben u. -schnitzel	77,9	65,4	110,8	8,1	6,1	9,4
- Kleie (ohne Weizenkleie <28% Stärke)	119,5	130,1	85,2	15,1	13,5	8,7
- Süßkartoffeln, Maniok	10,2	6,2	8,7	2,9	2,7	3,6
Sonstige Futtermittel	**1 547,7**	**1 610,9**	**1 468,0**	**925,7**	**957,7**	**936,6**
darunter:						
- Hunde- u. Katzenfutter	637,1	675,6	600,4	580,6	604,5	584,2
- And. Futtermittelzubereitungen	760,3	864,5	798,0	317,1	333,0	332,6
- Restl. Futtermittel	150,4	70,7	69,6	28,1	20,2	19,9
Futtermittel zus. (ohne Futtergetreide)	**7 188,2**	**7 003,0**	**7 034,6**	**1 924,7**	**1 867,4**	**1 927,9**
Hopfen, alkoholische Getränke						
Hopfen und -mehl	4,6	5,7	5,0	23,2	24,5	23,4
Bier (1 000 hl)	4 399	5 413	5 668	198	241	267
Wein, Schaumwein (1 000 hl)	13 899	13 872	13 844	1 944	1 951	1 931
Branntwein, Likör u.a. Spirituosen (1 000 hl r. Alk.)	2 399	2 416	2 343	883	865	915
Ölfrüchte, Öle und Fette						
Ölfrüchte, ohne Saatgut	5 760,1	5 882,6	5 562,0	1 560,0	1 421,5	1 371,0
Pflanzliche Öle und Fette z. Ern.	1 549,8	1 807,2	2 177,1	995,3	1 108,3	1 409,8
Margarine u. a. Streichfette	122,7	152,0	179,3	111,2	139,6	168,5
Fette u. Öle v. Fischen u.a. Meerestieren	15,2	10,3	9,0	16,3	13,8	16,3
Speck, Schmalz	48,3	56,3	44,2	23,7	27,6	22,8
Talg, Geflügelfett	26,8	31,1	30,0	7,1	8,6	8,2
Butter und -schmalz	122,9	128,2	163,4	385,9	391,0	477,5
Molkereierzeugnisse (ohne Butter)						
Konsum- u. Verarbeitungsmilch	1 121,4	1 243,6	1 317,7	341,9	362,5	386,9
Sahne und Rahm, frisch	125,9	140,7	160,0	182,4	195,3	196,5
Kondensmilch	38,6	45,0	50,8	50,0	54,1	56,8
Joghurt, Buttermilch, Kefir, saurer Rahm:						
- flüssig	179,2	160,6	144,6	167,3	156,4	145,3
- in Pulverform	17,2	15,2	17,9	14,8	16,4	18,7
Molke und Molkenpulver	282,7	307,8	332,3	70,2	95,4	108,1
Magermilchpulver	67,9	47,9	48,6	118,0	91,4	93,2
Vollmilchpulver und teilentrahmtes Milchpulver	38,0	43,5	42,2	93,8	104,7	99,8
Milchgetränke, Speiseeis	99,1	113,2	111,4	193,4	210,5	214,9
Käse und Quark	563,0	498,9	518,5	2 234,4	2 048,9	2 099,6

Fußnoten siehe Seite 347

Fortsetzung Seite 346

F

Noch: **388. Ernährungswirtschaftliche Einfuhr nach Warengruppen**

Erzeugnis	2004	2005	2006[1)]	2004	2005	2006[1)]
	1 000 t			Mill. €		
Eier, Honig						
Schaleneier v. Hausgeflügel (ohne Bruteier)	321,1	344,6	304,1	318,4	323,7	304,7
Eiprodukte und -albumine:						
- in Produktgewicht	68,0	64,4	61,2	101,4	86,8	86,5
- in Schaleneiwert	110,8	112,8	108,1			
Honig	88,7	95,6	86,0	185,2	134,2	119,8
Schlachtvieh, Fleisch und Fleischerzeugnisse, Naturdärme						
Schlachtrinder:						
- Stück	22 488	53 852	50 898	12,3	35,2	35,6
- Lebendgewicht	9,4	21,1	19,6			
- Schlachtgewicht	4,9	11,2	10,5			
Schlachtschweine:						
- Stück	2 346 026	2 884 282	2 922 336	292,2	373,6	394,4
- Lebendgewicht	252,3	311,2	303,0			
- Schlachtgewicht	194,3	239,6	233,3			
Schlachtschafe und -ziegen:						
- Stück	71 504	27 457	67 779	4,1	1,9	4,5
- Lebendgewicht	2,4	1,2	2,9			
- Schlachtgewicht	1,2	0,6	1,4			
Schlachtpferde:						
- Stück	26	-	9	0,0	-	0,0
- Lebendgewicht	0,0	-	0,0			
- Schlachtgewicht	0,0	-	0,0			
Fleisch, frisch, gekühlt, gefroren:						
- v. Rindern	195,9	206,5	186,3	717,3	804,5	862,4
- v. Schweinen	930,7	943,1	874,4	1 580,1	1 625,5	1 566,8
- v. Schafen und Ziegen	33,3	38,4	39,0	189,2	246,1	226,4
- v. Pferden	2,1	2,2	2,0	5,7	6,1	5,5
Genießbare Schlachtnebenprodukte:						
- v. Rindern	11,2	19,2	16,8	10,9	19,6	18,4
- v. Schweinen	88,7	87,0	59,8	63,6	62,2	36,0
- v. Schafen und Ziegen	0,5	0,3	0,3	1,5	0,9	0,8
Zubereitungen und Konserven						
- aus Rindfleisch	14,5	16,3	18,2	47,6	57,6	63,8
- aus Schweinefleisch, Wurst	101,6	102,8	98,6	483,5	520,0	496,6
Schlachtvieh, Fleisch und -zubereitungen zus.[4)]	**1 579,1**	**1 667,2**	**1 540,6**	**3 408,1**	**3 753,2**	**3 711,2**
Schlachtgeflügel:						
- 1 000 Stück	12 492	10 525	9 161	61,8	61,7	49,9
- Lebendgewicht	63,4	65,5	54,7			
- Schlachtgewicht	48,1	49,9	41,6			
Geflügelfleisch, fr., gek., gefr.	406,8	452,7	298,7	857,5	941,8	634,0
Geflügelleber	2,7	4,2	2,2	8,2	9,2	6,3
Genießb. Schlachtnebenprod. v. Geflügel	151,7	192,9	184,8	374,2	438,9	417,0
Schlachtgeflügel, Fleisch und -zubereitungen zus.[4)]	**609,3**	**699,6**	**527,2**	**1 301,8**	**1 451,7**	**1 107,2**
And. Fleisch und -zubereitungen (Wild u.ä.)	37,0	36,4	62,4	169,4	170,7	210,6
Naturdärme, Blasen, Mägen	51,8	56,0	52,1	331,3	336,9	312,1
Fische und Fischerzeugnisse						
Leb., frisch, gek., gefr., getr., ger.						
- Süßwasserfische	159,0	177,4	172,5	621,1	797,5	880,8
- Heringe	77,1	97,2	89,1	68,0	88,5	81,8
- andere Seefische	338,4	338,3	344,1	785,9	833,4	946,6
- Krebs- u. Weichtiere	67,6	63,4	61,4	211,8	235,3	238,8
Zubereitungen und Konserven						
- von Süßwasserfischen	4,3	5,2	3,8	29,4	32,4	23,8
- von Heringen	43,4	44,0	39,4	78,3	82,5	76,3
- von anderen Seefischen	112,5	117,2	123,3	290,3	310,9	338,6
- von Krebs- u. Weichtieren	23,4	27,0	26,5	130,6	158,7	154,2
- Fischleber, -rogen, Kaviar	2,8	2,7	2,1	33,7	40,6	25,6
Fische und -erzeugnisse zus.[5)]	**828,4**	**872,3**	**862,2**	**2 249,0**	**2 579,7**	**2 766,6**

Fußnoten siehe nächste Seite

Fortsetzung Seite 347

Noch: **388. Ernährungswirtschaftliche Einfuhr nach Warengruppen**

Erzeugnis		2004	2005	2006[1)]	2004	2005	2006[1)]
		1 000 t			Mill. €		
Lebende Tiere (ohne Schlachttiere)							
Zuchtrinder	(Stück)	1 719	1 576	830	1,9	2,0	1,5
Nutzrinder	(Stück)	164 173	86 884	69 353	41,8	28,8	21,8
Zuchtschweine	(Stück)	13 719	16 668	24 571	2,3	3,7	5,5
Ferkel	(Stück)	3 074 485	4 003 326	3 754 863	142,7	205,8	206,8
Schafe und Ziegen	(Stück)	58	96	117	0,0	0,0	0,0
Pferde	(Stück)	3 385	2 117	2 124	16,8	13,8	8,8
Hühnerküken	(1 000 St)	119 369	144 876	114 005	41,4	52,1	36,6
Andere Küken	(1 000 St)	2 281	4 309	5 122	4,8	3,1	2,8

1) Vorläufig. - 2) Einschl. Sirupe. - 3) Einschl. gefrorener und vorläufig haltbar gemachter Produkte. - 4) Lebende Tiere in Schlachtgewicht. - 5) Einschl. Krebs- und Weichtiere; ohne Zierfische. Q u e l l e : StBA, BLE, BMELV (425).

389. Ernährungswirtschaftliche Einfuhr nach Wirtschaftsräumen

6020300

Wirtschaftsraum	2001	2002	2003	2004	2005	2006[1)]
	Millionen €					
EU-25	30 263	31 007	31 697	31 899	32 896	32 190
EU-27	**30 361**	**31 109**	**31 823**	**32 025**	**33 018**	**32 338**
Drittländer (Welt - EU 27)	**13 057**	**12 701**	**12 778**	**13 187**	**14 148**	**15 350**
darunter:						
Russland	228	185	179	132	132	169
Übrige MOE-Länder[2)]	260	253	270	271	337	374
USA	1 552	1 582	1 493	1 380	1 266	1 421
ASEAN	1 161	1 136	1 158	1 143	1 275	1 379
MERCOSUR	2 467	2 420	2 616	2 712	2 913	3 073
nachrichtlich:[3)]						
OPEC	548	607	577	630	716	763
Entwicklungsländer[4)]	9 139	8 894	9 093	9 497	10 494	11 204
Insgesamt	**43 418**	**43 810**	**44 602**	**45 211**	**47 165**	**47 688**
	Anteil in %					
EU-25	*69,7*	*70,8*	*71,1*	*70,6*	*69,7*	*67,5*
EU-27	***69,9***	***71,0***	***71,4***	***70,8***	***70,0***	***67,8***
Drittländer (Welt - EU 27)	***30,1***	***29,0***	***28,6***	***29,2***	***30,0***	***32,2***
darunter:						
Russland	*0,5*	*0,4*	*0,4*	*0,3*	*0,3*	*0,4*
Übrige MOE-Länder[2)]	*0,6*	*0,6*	*0,6*	*0,6*	*0,7*	*0,8*
USA	*3,6*	*3,6*	*3,3*	*3,1*	*2,7*	*3,0*
ASEAN	*2,7*	*2,6*	*2,6*	*2,5*	*2,7*	*2,9*
MERCOSUR	*5,7*	*5,5*	*5,9*	*6,0*	*6,2*	*6,4*
nachrichtlich:[3)]						
OPEC	*1,3*	*1,4*	*1,3*	*1,4*	*1,5*	*1,6*
Entwicklungsländer[4)]	*21,0*	*20,3*	*20,4*	*21,0*	*22,2*	*23,5*
Insgesamt	***100***	***100***	***100***	***100***	***100***	***100***

1) Vorläufig. - 2) Albanien, Neue Unabhängige Staaten (ohne Russland), Westbalkan (ohne Slowenien). - 3) Wirtschaftsräume nach der Geonomenklatur von EUROSTAT; Überschneidungen vorhanden. - 4) Ohne Malta und Zypern.

Q u e l l e: StBA, BLE, BMELV (425).

F

390. Einfuhr von Getreide und Getreideerzeugnissen nach Ländern

1 000 t (Getreidewert) 6020500

Ursprungsland	2000	2001	2002	2003	2004	2005	2006[1)]
Getreide und Getreideerzeugnisse[2)]							
Belgien	73,0	71,7	70,5	72,3	117,0	66,6	67,5
Tschech. Rep.	33,9	14,5	111,7	200,0	117,3	911,3	979,9
Dänemark	462,7	436,3	554,2	486,0	304,0	195,8	414,5
Irland	11,3	22,6	18,2	5,5	5,4	5,9	-
Griechenland	4,0	23,4	16,6	3,1	0,3	0,2	2,6
Spanien	26,4	71,1	92,1	111,8	25,3	11,0	8,6
Frankreich	2 521,3	2 205,4	2 076,9	2 303,0	2 067,5	2 056,2	1 611,7
Italien	41,5	49,6	59,5	76,3	107,6	127,8	72,5
Lettland	0,1	-	35,6	46,0	6,3	92,6	11,5
Litauen	0,1	-	70,5	19,6	0,1	1,1	2,6
Luxemburg	8,9	15,6	13,3	21,9	11,7	13,0	11,9
Ungarn	49,6	71,0	405,6	228,0	437,9	728,4	509,9
Niederlande	349,2	402,8	401,1	410,1	426,2	449,0	495,3
Österreich	126,7	83,5	134,1	149,2	115,0	177,4	204,8
Polen	6,9	4,3	49,4	45,2	21,8	329,1	350,6
Portugal	1,2	0,1	0,1	0,4	0,0	0,0	0,0
Rumänien	0,6	2,6	1,3	5,2	6,0	0,8	3,1
Slowakei	1,2	2,9	13,8	17,5	10,7	17,8	45,6
Finnland	53,5	82,4	48,6	88,6	102,0	95,5	83,7
Schweden	66,7	161,9	97,0	131,0	79,1	46,7	105,5
Verein. Königreich	402,5	410,3	238,8	304,3	67,1	89,0	151,4
EU-27	**4 241,4**	**4 132,5**	**4 512,5**	**4 726,5**	**4 028,3**	**5 416,1**	**5 138,8**
Ukraine	6,8	3,5	19,7	29,8	3,9	9,9	2,3
Russland	7,5	5,2	47,0	95,4	4,5	12,8	9,8
Kasachstan	0,0	-	0,0	3,6	19,6	13,3	0,0
USA	74,9	52,2	31,7	15,9	10,0	10,2	8,2
Kanada	28,0	15,2	19,2	124,7	177,1	193,4	296,7
Brasilien	0,8	0,5	0,4	5,7	125,7	2,0	27,5
Argentinien	19,2	5,5	20,5	12,1	9,2	9,8	3,4
VR China	1,3	1,9	1,4	7,5	6,3	4,7	3,7
Sonstige Drittländer	19,7	6,7	19,3	25,4	12,2	8,7	35,8
Drittländer	**158,1**	**90,8**	**159,2**	**320,1**	**368,5**	**264,7**	**387,3**
Insgesamt	**4 399,5**	**4 223,3**	**4 671,7**	**5 046,5**	**4 396,7**	**5 680,9**	**5 526,1**
darunter: Weizen und Weizenerzeugnisse							
Belgien	46,7	41,5	45,6	52,0	73,3	45,2	50,5
Tschech. Rep.	1,1	1,9	88,7	131,1	56,7	587,4	408,4
Dänemark	239,3	123,6	228,6	123,0	42,6	46,1	138,3
Irland	-	0,0	-	5,5	5,0	5,9	-
Griechenland	3,9	23,4	16,6	2,1	0,1	0,1	2,2
Spanien	25,4	70,2	73,0	107,4	20,0	5,8	5,3
Frankreich	1 056,2	831,3	745,7	852,3	715,2	670,1	515,0
Italien	25,9	25,1	33,8	34,2	42,8	59,4	42,4
Lettland	0,0	-	31,7	40,1	6,3	92,6	11,5
Litauen	0,0	-	70,5	16,6	0,0	0,7	0,0
Luxemburg	7,6	12,8	10,9	11,6	7,3	9,3	8,4
Österreich	59,4	23,5	67,0	67,5	27,9	62,2	58,3
Polen	2,1	0,2	45,9	43,5	12,1	81,7	150,3
Slowakei	0,9	2,1	11,8	2,4	8,1	6,6	13,3
Finnland	0,1	-	-	-	0,1	0,1	2,8
Schweden	24,6	123,7	74,1	83,9	17,6	4,3	61,1
Verein. Königreich	203,4	199,4	49,7	127,6	26,9	32,6	50,1
EU-27	**1 824,8**	**1 673,0**	**1 937,4**	**1 973,8**	**1 300,1**	**1 918,9**	**1 762,7**
Ukraine	0,1	0,0	16,8	25,6	0,3	3,0	0,1
Russland	0,0	0,0	43,4	58,3	0,0	3,1	0,0
USA	52,8	40,1	21,7	11,5	3,9	3,1	3,6
Kanada	22,0	4,5	16,1	121,2	174,8	189,5	292,2
Sonstige Drittländer	1,5	1,7	11,4	5,2	1,9	14,7	2,0
Drittländer	**76,4**	**46,4**	**109,4**	**221,8**	**180,9**	**213,5**	**297,8**
Insgesamt	**1 901,2**	**1 719,4**	**2 046,8**	**2 195,6**	**1 481,1**	**2 132,3**	**2 060,5**

1) Vorläufig. - 2) Ohne Brot und Backwaren. Q u e l l e: StBA, BLE, BMELV (425).

391. Einfuhr von frischem Obst, Südfrüchten und Gemüse nach Ländern

1 000 t

6020600

Ursprungsland	2000	2001	2002	2003	2004	2005	2006[1)]
			Frischobst				
Belgien	64,9	46,7	85,2	71,0	52,8	44,7	47,6
Tschech. Rep.	30,3	21,9	50,9	34,8	32,8	30,1	25,7
Dänemark	2,2	4,5	1,6	1,3	2,2	1,9	1,1
Griechenland	74,9	83,9	59,2	71,3	85,3	100,6	81,2
Spanien	460,5	493,2	461,3	492,4	438,4	482,7	439,5
Frankreich	141,8	120,6	144,0	140,0	132,5	132,3	115,8
Italien	875,5	850,0	822,6	856,5	726,7	822,0	693,1
Zypern	2,7	2,3	0,8	0,5	0,4	0,9	0,6
Litauen	0,0	2,5	1,3	2,3	0,0	0,1	5,7
Ungarn	35,5	44,7	38,0	53,9	49,1	37,4	46,1
Niederlande	166,8	88,1	134,6	121,1	124,6	139,5	95,7
Österreich	18,0	21,3	18,0	36,7	20,7	34,0	34,2
Polen	39,9	64,0	42,4	51,8	33,2	36,8	27,9
Portugal	0,2	0,1	0,1	0,1	0,1	0,1	0,3
Rumänien	3,9	5,5	2,8	4,9	1,6	1,8	1,0
Slowenien	1,8	0,2	1,1	0,2	-	0,3	0,7
Schweden	0,9	0,8	0,2	0,2	0,3	0,2	0,2
Verein. Königreich	1,4	1,2	2,0	3,2	0,2	4,4	0,7
EU-27	**1 922,5**	**1 852,7**	**1 866,6**	**1 942,9**	**1 701,3**	**1 870,4**	**1 617,5**
Türkei	49,6	50,5	37,4	44,9	47,2	41,8	38,6
Marokko	2,9	3,0	2,9	4,6	6,4	7,6	7,0
Südafrika	66,4	86,9	80,2	92,7	117,9	103,4	80,2
USA	2,7	2,9	5,3	3,5	5,2	2,9	2,9
Costa Rica	7,9	7,4	5,0	10,8	18,4	17,2	18,1
Brasilien	27,7	23,8	34,9	45,2	77,4	57,6	55,6
Chile	35,5	43,6	43,8	71,5	79,7	75,3	66,5
Argentinien	77,8	94,2	68,7	97,1	88,7	101,9	89,1
Israel	2,8	2,9	3,4	4,7	3,1	5,0	4,2
Neuseeland	58,0	65,9	67,2	72,5	84,4	78,1	69,4
Sonstige Drittländer	13,5	13,8	20,3	29,1	34,8	43,0	39,6
Drittländer	**345,0**	**395,1**	**369,1**	**476,6**	**563,3**	**533,9**	**471,3**
Insgesamt	**2 267,5**	**2 247,7**	**2 235,7**	**2 419,6**	**2 264,6**	**2 404,4**	**2 088,8**
			Zitrusfrüchte				
Griechenland	26,3	42,5	34,0	44,6	49,1	50,1	54,7
Spanien	986,8	778,0	901,2	937,5	976,5	874,3	715,0
Frankreich	7,4	6,9	3,4	3,8	3,0	1,9	0,9
Italien	68,9	63,5	57,6	35,5	45,7	61,6	60,7
Zypern	9,6	7,4	8,0	7,1	4,1	2,2	2,4
EU-27	**1 099,8**	**898,5**	**1 004,5**	**1 028,4**	**1 078,6**	**990,6**	**833,8**
Türkei	27,5	30,8	31,1	24,0	27,4	20,5	18,3
Marokko	33,3	26,5	27,0	28,2	18,1	15,2	15,5
Simbabwe	13,3	8,4	5,0	6,7	4,3	2,8	1,9
Südafrika	40,7	33,2	34,8	39,5	39,9	39,9	31,3
USA	19,3	21,3	19,9	18,8	16,0	11,5	10,1
Mexiko	2,3	3,3	3,0	3,9	4,0	2,9	1,8
Honduras	3,7	1,9	2,7	2,2	2,6	3,2	2,0
Kuba	2,2	1,8	1,4	1,4	1,8	0,5	0,4
Brasilien	3,3	5,8	7,3	11,0	12,3	11,9	9,1
Uruguay	0,5	0,9	0,8	2,8	2,2	2,2	1,2
Argentinien	30,7	40,4	41,5	42,4	41,1	45,1	26,6
Israel	18,6	21,5	9,0	7,8	7,7	12,4	8,6
Sonstige Drittländer	3,9	3,0	5,2	3,6	4,8	6,8	9,7
Drittländer	**199,5**	**198,7**	**188,9**	**192,3**	**182,2**	**174,9**	**136,6**
Insgesamt	**1 299,3**	**1 097,3**	**1 193,3**	**1 220,7**	**1 260,8**	**1 165,5**	**970,4**

Fußnote siehe nächste Seite

Fortsetzung Seite 350

F

Noch: **391. Einfuhr von frischem Obst, Südfrüchten und Gemüse nach Ländern**

1 000 t

Ursprungsland	2000	2001	2002	2003	2004	2005	2006[1)]
			Andere Südfrüchte				
Griechenland	7,0	5,5	5,3	2,9	6,1	5,7	4,3
Spanien	5,9	5,7	5,5	6,1	7,8	5,8	6,4
Frankreich	50,1	26,7	23,2	30,4	52,2	22,0	17,8
Italien	71,5	69,9	58,6	65,7	62,7	72,4	68,2
EU-27	**135,4**	**108,1**	**92,8**	**105,2**	**128,8**	**106,8**	**97,4**
Côte d'Ivoire (Elfenbeinküste)	98,1	95,5	77,2	65,7	53,5	36,6	18,4
Kamerun	51,9	52,0	19,6	12,8	12,7	9,5	10,8
Madagaskar	1,6	2,4	2,9	1,7	4,3	3,8	2,5
Südafrika	10,4	13,8	16,0	17,7	11,9	14,3	16,4
Guatemala	5,9	2,5	0,5	0,5	0,7	2,7	5,5
Honduras	22,5	14,1	19,3	12,5	18,1	14,1	5,9
Costa Rica	215,8	263,6	278,7	278,8	300,2	240,3	348,0
Panama	173,0	138,8	151,4	185,2	223,2	183,3	184,3
Dominik. Rep.	18,5	26,1	29,5	27,9	27,3	25,1	16,9
Kolumbien	240,4	211,7	272,0	236,3	185,2	302,9	360,3
Ecuador	300,1	334,3	398,5	407,9	414,7	472,2	442,5
Peru	1,7	1,0	3,8	2,4	6,3	10,0	18,6
Brasilien	14,8	18,1	27,0	28,8	29,9	31,9	31,7
Chile	4,6	5,9	3,4	4,0	4,8	6,6	7,0
Israel	7,0	6,5	7,1	5,5	4,5	9,4	5,1
Neuseeland	19,6	27,9	26,3	29,6	33,3	36,7	40,4
Sonstige Drittländer	49,9	18,6	14,6	17,3	22,2	24,1	18,1
Drittländer	**1 235,7**	**1 232,8**	**1 347,8**	**1 334,8**	**1 352,8**	**1 423,5**	**1 532,4**
Insgesamt	**1 371,0**	**1 340,9**	**1 440,6**	**1 440,0**	**1 481,7**	**1 530,3**	**1 629,9**
			Frischgemüse				
Belgien	163,7	165,7	168,9	167,3	175,1	149,0	120,7
Bulgarien	1,2	2,3	2,7	2,2	2,9	3,3	4,2
Tschech. Rep.	1,0	1,0	1,3	1,1	0,8	0,8	2,9
Dänemark	5,4	5,4	3,2	5,4	4,6	1,7	4,9
Irland	0,1	0,0	0,1	0,0	0,0	0,3	0,0
Griechenland	30,8	43,7	49,8	39,6	37,4	44,7	42,1
Spanien	886,4	913,6	925,5	895,8	909,5	822,4	765,9
Frankreich	173,7	179,8	171,4	163,8	171,9	163,7	131,5
Italien	358,3	402,0	342,2	330,1	327,3	289,5	292,4
Litauen	1,9	3,3	0,7	1,3	1,4	1,7	0,9
Luxemburg	0,2	0,6	0,3	0,6	0,2	0,2	0,4
Ungarn	22,5	23,7	24,1	18,2	19,1	24,3	23,6
Niederlande	1 014,8	943,3	957,6	1 010,0	1 008,1	1 029,5	978,7
Österreich	18,6	19,4	26,4	22,5	28,0	24,5	18,8
Polen	50,6	58,4	56,8	69,8	56,5	54,0	47,9
Portugal	2,8	1,9	2,2	3,0	6,3	5,7	3,5
Rumänien	1,2	2,5	3,5	1,1	0,7	1,0	3,3
Slowakei	0,2	0,3	0,7	0,3	0,4	0,2	0,1
Schweden	0,0	0,3	0,4	0,4	0,3	1,9	1,0
Verein. Königreich	10,5	9,1	7,4	8,6	7,9	3,7	5,1
EU-27	**2 744,1**	**2 776,4**	**2 745,2**	**2 741,1**	**2 758,5**	**2 622,3**	**2 448,1**
Ceuta	2,8	4,3	4,2	2,3	3,4	3,1	2,2
Türkei	29,7	37,1	24,4	26,7	28,0	28,2	25,1
Marokko	6,8	7,5	9,0	9,0	13,9	20,2	23,0
Ägypten	3,0	4,9	5,9	6,6	8,0	9,9	13,6
Südafrika	1,0	3,7	10,8	6,7	7,8	1,4	2,7
Chile	1,4	2,7	1,6	1,3	5,3	3,5	3,6
Argentinien	13,0	20,8	21,6	19,9	22,8	15,7	20,9
Israel	7,0	10,5	9,2	8,8	14,9	20,7	23,8
VR China	0,6	1,4	2,0	1,4	2,5	4,8	5,4
Australien	11,5	7,1	5,6	16,3	15,3	26,3	18,7
Neuseeland	37,0	35,1	32,9	31,4	33,9	23,5	24,0
Sonstige Drittländer	17,7	17,7	11,2	16,6	17,1	19,4	20,2
Drittländer	**131,2**	**152,8**	**138,3**	**146,9**	**172,8**	**176,7**	**183,2**
Insgesamt	**2 875,3**	**2 929,2**	**2 883,5**	**2 888,0**	**2 931,3**	**2 799,0**	**2 631,3**

1) Vorläufig. Q u e l l e: StBA, BLE, BMELV (425).

392. Einfuhr von Konserven und Zubereitungen aus Obst und Gemüse nach Ländern

1 000 t

6020700

Ursprungsland	2000	2001	2002	2003	2004	2005	2006[1)]
Obstkonserven und -zubereitungen[2)]							
Belgien	23,3	19,3	20,1	21,8	16,7	16,1	15,0
Bulgarien	6,2	5,9	5,1	10,0	10,1	11,8	11,7
Tschech. Rep.	6,7	6,0	5,2	4,7	2,4	3,1	3,2
Dänemark	1,3	4,5	8,1	9,1	5,0	2,7	4,8
Estland	0,5	0,3	0,5	0,3	0,4	0,1	0,1
Irland	0,0	0,1	0,0	0,0	0,0	0,0	-
Griechenland	100,2	118,6	97,5	83,0	66,3	109,6	109,0
Spanien	66,5	59,3	54,7	63,3	58,5	56,4	49,9
Frankreich	10,5	10,8	9,5	10,4	12,5	16,5	14,5
Italien	101,2	112,8	101,7	104,0	85,6	82,1	76,0
Zypern	0,1	0,0	0,0	-	0,1	0,0	-
Lettland	0,2	0,1	0,0	0,3	0,0	0,0	0,1
Litauen	1,1	2,1	3,4	3,0	2,4	1,4	2,9
Luxemburg	0,0	0,6	1,3	1,6	1,4	1,5	1,3
Ungarn	17,5	18,2	28,0	27,6	30,7	31,7	33,9
Malta	-	0,0	-	-	-	-	0,0
Niederlande	25,8	20,1	20,9	21,6	26,9	32,9	33,6
Österreich	16,7	16,3	22,1	25,4	24,0	23,5	22,3
Polen	144,8	156,7	152,7	145,4	110,6	124,8	122,8
Portugal	0,0	0,5	0,5	0,3	0,0	0,0	0,3
Rumänien	0,6	1,4	2,4	2,5	3,6	3,0	3,1
Slowenien	0,1	0,0	0,0	0,1	0,1	0,5	0,0
Slowakei	0,8	0,6	0,6	0,4	1,5	1,2	0,2
Finnland	2,5	2,1	2,0	2,5	3,4	2,6	3,6
Schweden	2,3	2,7	1,9	1,6	2,2	2,5	1,5
Verein. Königreich	3,9	3,0	6,4	3,7	3,7	5,7	4,3
EU-27	**532,8**	**562,2**	**544,8**	**542,5**	**468,2**	**529,9**	**514,0**
Türkei	13,0	18,5	15,1	13,1	15,5	13,9	11,4
Marokko	3,5	3,4	6,1	8,6	7,2	6,4	6,9
Kenia	15,4	16,3	16,2	15,6	16,0	15,8	7,3
Südafrika	30,4	25,9	26,3	30,6	24,4	18,1	16,4
USA	5,3	4,4	3,5	2,6	11,7	2,6	1,8
Kanada	9,1	8,9	9,3	7,2	8,6	7,5	6,3
Costa Rica	7,5	9,8	9,7	10,6	10,2	10,0	10,9
Ecuador	7,3	6,3	5,5	4,9	4,4	4,3	6,4
Brasilien	5,2	3,1	3,2	4,1	4,5	4,2	3,2
Chile	5,9	6,5	7,3	7,8	10,2	8,2	8,3
Argentinien	2,0	0,2	0,2	1,6	5,2	1,1	2,4
Indien	2,8	3,6	3,9	2,9	3,0	3,6	4,1
Thailand	75,6	63,8	63,6	71,2	71,3	68,6	77,8
Indonesien	31,6	32,9	35,1	34,2	39,1	47,2	45,5
Philippinen	8,3	13,6	13,5	10,2	14,1	14,8	8,1
VR China	26,7	37,7	56,1	104,6	85,2	88,2	75,2
Australien	6,5	3,8	5,3	5,1	4,4	2,9	2,2
Sonstige Drittländer	59,7	71,8	83,1	82,5	73,2	75,7	71,7
Drittländer	**315,7**	**330,5**	**363,0**	**417,5**	**408,2**	**393,1**	**365,8**
Insgesamt	**848,5**	**892,7**	**907,8**	**960,0**	**876,4**	**922,9**	**879,8**

Fußnoten siehe nächste Seite

Fortsetzung Seite 352

F

Noch: **392. Einfuhr von Konserven und Zubereitungen aus Obst und Gemüse nach Ländern**

1 000 t

Ursprungsland	2000	2001	2002	2003	2004	2005	2006[1)]
Gemüsekonserven und -zubereitungen[2)]							
Belgien	231,0	297,1	241,8	288,3	246,1	254,9	238,5
Bulgarien	6,5	7,5	7,7	8,0	7,6	7,1	8,1
Tschech. Rep.	0,1	0,2	0,1	0,0	0,2	0,6	0,4
Dänemark	5,7	10,8	8,1	6,8	6,6	5,7	5,9
Estland	0,0	-	0,1	0,0	0,0	0,0	0,0
Irland	0,1	0,0	0,0	0,0	0,4	0,1	0,1
Griechenland	34,9	27,7	25,8	24,9	32,4	29,8	24,2
Spanien	68,8	83,4	99,0	98,6	100,9	115,8	84,8
Frankreich	166,8	193,2	191,6	171,9	144,1	144,0	136,7
Italien	312,8	385,5	371,1	354,8	349,4	382,1	351,8
Zypern	0,0	0,1	0,1	0,1	0,1	0,0	0,0
Lettland	0,0	0,0	0,0	0,1	0,1	0,1	0,1
Litauen	0,5	0,3	0,7	0,7	0,5	0,6	0,4
Luxemburg	0,1	0,1	0,0	0,1	0,0	0,0	0,0
Ungarn	56,7	67,2	63,8	65,5	57,0	50,3	41,9
Malta	-	-	-	-	-	0,0	0,0
Niederlande	247,8	272,2	258,7	233,9	207,3	203,8	198,0
Österreich	5,5	7,4	9,0	11,7	7,6	11,8	12,7
Polen	103,9	149,8	131,7	156,2	127,5	102,4	92,5
Portugal	12,2	14,1	11,2	12,7	9,3	7,7	11,8
Rumänien	0,1	0,0	0,2	0,1	0,1	0,2	0,2
Slowenien	0,6	0,6	0,5	0,1	0,0	0,3	0,4
Slowakei	0,0	0,4	0,1	0,2	0,2	0,1	0,9
Finnland	0,1	0,3	0,1	0,6	0,0	0,0	0,0
Schweden	4,7	3,6	4,6	5,8	3,9	5,4	4,2
Verein. Königreich	8,9	6,5	4,6	3,8	3,8	4,7	3,8
EU-27	**1 267,7**	**1 528,2**	**1 430,6**	**1 445,0**	**1 305,1**	**1 327,3**	**1 217,4**
Schweiz	0,2	0,2	10,9	20,1	36,6	44,2	48,0
Türkei	80,7	93,4	110,2	102,3	120,4	109,0	112,3
Belarus (Weißrussland)	2,9	2,2	1,4	1,1	1,4	1,4	1,0
Ehem. jug. Rep. Mazedonien	1,0	1,4	1,0	1,4	2,2	2,0	2,0
Marokko	5,3	4,4	3,7	3,2	4,2	2,9	4,0
Südafrika	1,5	0,8	1,1	1,0	0,9	0,8	0,7
USA	8,8	4,6	3,2	3,3	4,1	4,2	1,8
Kanada	1,2	1,1	0,9	1,2	1,4	1,1	1,1
Mexiko	0,5	0,5	1,0	0,7	1,1	1,0	1,7
Guatemala	4,4	1,9	1,2	0,3	0,5	0,5	0,3
Costa Rica	2,0	2,2	3,1	3,4	2,4	1,8	0,9
Ecuador	8,9	11,5	11,9	10,1	12,1	17,1	12,6
Peru	1,8	1,3	1,7	1,5	1,7	1,3	4,7
Chile	1,1	1,3	1,0	1,1	1,4	1,4	2,1
Israel	2,3	1,8	2,3	2,5	2,8	3,4	2,8
Indien	2,7	1,0	1,1	1,6	2,1	2,9	4,6
Thailand	15,8	17,9	20,2	16,8	16,1	19,5	17,9
VR China	100,6	105,6	110,5	108,3	128,9	128,8	115,9
Sonstige Drittländer	9,3	15,0	13,3	11,5	12,8	10,7	13,2
Drittländer	**251,1**	**267,9**	**299,6**	**291,4**	**352,9**	**354,0**	**347,6**
Insgesamt	**1 518,8**	**1 796,0**	**1 730,2**	**1 736,4**	**1 658,0**	**1 681,3**	**1 564,9**

1) Vorläufig. - 2) Einschließlich gefrorener und vorläufig haltbar gemachter Produkte.

Q u e l l e: StBA, BLE, BMELV (425).

393. Einfuhr von Ölen und Fetten zur Ernährung nach Ländern

1 000 t

6020800

Ursprungsland	2000	2001	2002	2003	2004	2005	2006[1)]
Pflanzliche Öle und Fette							
Belgien	62,6	60,8	73,6	56,4	58,6	70,0	62,7
Tschech. Rep.	0,0	-	0,1	0,0	0,2	3,9	2,7
Dänemark	30,6	41,4	17,8	24,6	23,5	16,9	27,9
Griechenland	1,2	1,3	1,2	1,6	3,0	4,8	5,2
Spanien	3,1	6,8	3,9	5,5	8,6	10,1	7,9
Frankreich	6,5	13,8	14,6	28,2	41,2	28,7	45,3
Italien	49,1	61,5	59,9	59,2	69,1	68,7	78,6
Ungarn	0,3	1,0	0,9	5,2	11,7	41,9	68,1
Niederlande	308,4	396,3	460,2	399,5	453,1	598,6	826,4
Österreich	7,5	11,8	7,8	21,2	25,8	20,4	23,8
Polen	1,3	0,4	0,0	0,0	5,4	41,2	114,2
Portugal	0,1	0,0	0,2	0,0	0,0	0,0	3,1
Slowakei	0,0	-	0,0	0,4	6,4	5,7	0,7
Schweden	1,1	1,6	1,4	0,8	2,1	1,0	7,8
Verein. Königreich	15,0	22,2	28,6	18,8	29,6	65,8	145,7
EU-27	**487,1**	**618,9**	**670,3**	**622,1**	**739,8**	**981,9**	**1 421,9**
Norwegen	6,2	0,6	0,7	0,7	6,3	1,8	0,4
Ukraine	0,4	0,5	0,3	0,3	1,4	0,1	6,5
Russland	0,0	0,1	0,2	0,3	1,8	0,3	0,4
Côte d'Ivoire (Elfenbeinküste)	3,0	4,9	-	-	3,6	0,1	-
Ghana	2,0	0,0	0,0	0,0	4,1	0,7	3,5
Nigeria	3,0	0,0	0,0	7,0	0,0	0,0	-
Kamerun	-	0,6	0,0	0,0	-	8,2	3,0
USA	16,0	25,4	18,8	20,3	21,2	18,1	21,5
Kolumbien	3,7	0,2	0,1	3,2	13,0	33,7	4,4
Brasilien	0,0	0,7	0,1	0,0	4,4	11,2	3,3
Argentinien	20,2	23,6	30,9	11,2	19,0	3,4	50,8
Indonesien	296,5	314,1	370,7	258,5	345,5	379,7	358,0
Malaysia	177,0	193,3	207,7	276,4	271,1	268,7	165,2
Philippinen	22,8	49,8	52,4	68,1	46,0	24,9	27,9
Papua-Neuguinea	31,8	42,5	21,6	51,0	61,3	53,0	100,8
Franz.-Polynesien	-	0,4	1,6	4,3	3,3	1,5	0,6
Sonstige Drittländer	10,7	10,4	8,5	8,2	9,8	22,2	12,1
Drittländer	**593,4**	**667,0**	**713,8**	**709,5**	**811,7**	**827,4**	**758,4**
Insgesamt	**1 080,5**	**1 285,9**	**1 384,0**	**1 331,6**	**1 551,6**	**1 809,4**	**2 180,3**
Fette und Öle von Fischen und anderen Meerestieren							
Belgien	3,0	1,6	0,1	0,4	0,2	0,1	0,1
Dänemark	1,4	1,3	0,7	0,6	0,5	0,6	1,0
Spanien	0,8	0,6	0,5	0,1	0,2	0,1	0,1
Frankreich	7,3	7,7	7,3	6,3	4,4	3,6	2,0
Italien	0,1	0,0	0,1	0,0	0,1	0,0	0,1
Niederlande	20,7	7,9	8,8	9,9	7,2	3,0	2,1
Osterreich	-	0,0	0,1	-	0,0	0,0	-
Portugal	0,0	0,0	0,0	-	0,0	-	0,0
Rumänien	-	-	-	-	0,2	0,1	0,1
Schweden	0,1	0,2	0,0	0,0	0,0	0,0	0,4
Verein. Königreich	0,4	0,4	0,6	0,8	0,7	0,3	0,5
EU-27	**33,8**	**19,8**	**18,2**	**18,3**	**13,7**	**7,9**	**6,6**
Island	0,1	0,1	0,2	0,6	0,8	1,2	1,6
Norwegen	0,1	0,2	0,8	0,5	0,5	0,9	0,4
USA	0,3	0,1	0,2	0,1	0,0	0,0	0,0
Peru	0,5	-	0,1	-	-	0,1	0,1
Chile	0,0	0,1	0,1	0,0	0,0	0,0	-
Sonstige Drittländer	0,0	0,1	0,0	0,1	0,1	0,2	0,2
Drittländer	**1,2**	**0,6**	**1,4**	**1,2**	**1,5**	**2,4**	**2,4**
Insgesamt	**34,9**	**20,3**	**19,7**	**19,5**	**15,2**	**10,3**	**9,0**

1) Vorläufig.

Q u e l l e: StBA, BLE, BMELV (425).

F

394. Einfuhr von Ölfrüchten (ohne Saatgut) zur Ernährung nach Ländern

1 000 t

6020900

Ursprungsland	2000	2001	2002	2003	2004	2005	2006[1)]
Belgien	23,0	13,0	12,4	19,0	17,3	63,4	29,6
Bulgarien	9,2	15,6	14,8	14,9	11,5	8,4	10,0
Tschech. Rep.	481,0	356,8	299,3	91,4	137,0	280,2	128,5
Dänemark	15,0	8,2	10,4	36,7	2,9	33,8	34,9
Estland	0,0	0,0	0,0	1,0	1,0	5,0	-
Irland	10,3	17,1	17,5	6,9	0,0	-	-
Griechenland	0,2	3,8	0,2	0,1	0,1	0,0	2,8
Spanien	0,3	0,6	0,2	1,3	1,1	1,0	0,8
Frankreich	787,1	689,0	790,4	953,4	861,1	670,1	873,0
Italien	1,1	3,9	3,8	1,7	3,2	9,4	10,7
Lettland	0,0	0,0	0,0	0,0	2,8	32,4	16,3
Litauen	9,2	2,9	16,5	20,3	12,9	67,0	6,5
Luxemburg	2,4	0,7	5,5	3,1	1,2	7,5	5,3
Ungarn	135,1	76,0	92,0	126,7	180,2	156,3	112,4
Niederlande	899,1	495,9	783,7	104,3	352,2	193,3	26,9
Österreich	25,3	32,4	32,6	22,6	22,9	37,2	32,2
Polen	20,4	20,7	5,8	7,7	108,8	111,6	138,8
Rumänien	11,4	1,6	4,5	2,7	15,6	18,1	38,7
Slowenien	-	0,0	2,6	-	0,0	0,2	0,1
Slowakei	22,9	81,6	29,7	19,4	8,5	20,6	11,9
Finnland	-	0,0	-	0,0	0,3	2,9	0,0
Schweden	3,1	0,3	0,0	0,0	0,1	2,4	0,1
Verein. Königreich	60,7	22,0	59,9	111,3	108,4	61,2	71,4
EU-27	**2 516,6**	**1 842,0**	**2 181,9**	**1 544,6**	**1 849,6**	**1 781,9**	**1 551,1**
Türkei	4,5	5,7	2,4	3,5	17,4	3,1	3,9
Ukraine	15,8	65,1	7,9	4,6	20,3	10,6	122,2
Russland	102,2	54,4	13,8	7,2	18,5	32,6	15,2
Kroatien	4,4	5,5	3,9	1,6	1,0	7,0	-
Sudan	3,7	8,4	4,6	4,1	1,8	1,3	0,4
USA	1 488,2	1 547,8	1 656,2	1 959,9	1 365,9	1 118,9	1 265,7
Kanada	181,6	294,4	152,6	177,8	143,9	108,7	175,6
Brasilien	1 395,0	2 321,6	1 722,9	2 070,0	1 583,5	2 300,8	1 821,9
Paraguay	20,8	116,7	40,6	280,6	266,8	303,9	218,5
Uruguay	-	2,0	82,6	0,8	189,6	2,1	80,5
Argentinien	192,6	152,5	211,4	251,4	105,4	64,8	74,4
Indien	28,1	29,6	22,7	17,0	15,6	15,9	15,1
Indonesien	2,7	1,6	-	0,0	0,1	0,0	0,0
VR China	49,2	31,2	20,6	47,3	43,0	74,4	57,4
Australien	2,3	112,2	2,3	1,9	87,2	0,8	113,6
Papua-Neuguinea	41,9	10,7	10,8	10,8	16,8	23,0	8,2
Salomonen	1,2	-	1,0	2,7	11,4	10,9	6,2
Vanuatu	8,1	4,1	1,5	2,4	10,8	4,2	6,6
Sonstige Drittländer	29,4	20,7	23,0	13,0	11,5	17,5	25,5
Drittländer	**3 571,7**	**4 784,2**	**3 980,6**	**4 856,6**	**3 910,5**	**4 100,7**	**4 010,9**
Insgesamt	**6 088,3**	**6 626,2**	**6 162,5**	**6 401,2**	**5 760,1**	**5 882,6**	**5 562,0**

1) Vorläufig.

Q u e l l e: StBA, BLE, BMELV (425).

395. Einfuhr von Roh- und Weißzucker nach Ländern

1 000 t (Weißzuckerwert) 6021000

Ursprungsland	2000	2001	2002	2003	2004	2005	2006[1)]
Belgien	14,9	14,7	26,0	71,8	32,5	9,2	15,0
Tschech. Rep.	0,2	0,2	0,6	0,4	29,7	61,0	27,2
Dänemark	0,1	0,1	0,1	0,1	22,2	1,5	0,5
Irland	-	-	0,0	0,0	-	0,0	-
Griechenland	-	-	-	0,0	-	0,0	-
Spanien	1,0	0,0	0,1	2,0	0,0	0,0	0,0
Frankreich	196,8	198,9	190,9	222,3	226,2	249,3	258,5
Italien	13,2	16,8	17,1	17,7	22,8	27,3	20,4
Ungarn	-	-	0,4	0,6	0,3	7,1	5,4
Niederlande	18,9	14,5	22,0	18,4	28,1	35,3	54,6
Österreich	0,0	3,2	2,7	5,4	3,2	25,0	37,6
Polen	2,1	2,5	2,4	9,7	55,9	45,2	26,3
Portugal	0,0	0,0	0,1	0,1	0,1	0,0	0,0
Slowenien	-	-	-	-	-	0,1	0,7
Slowakei	-	-	-	-	-	6,8	3,0
Schweden	0,1	0,4	0,6	0,6	0,3	0,0	0,1
Verein. Königreich	1,1	1,6	1,7	2,6	2,4	15,2	10,0
EU-27	**248,5**	**252,8**	**264,9**	**351,7**	**423,7**	**483,1**	**459,5**
Türkei	0,0	0,0	0,1	1,1	4,5	3,4	1,0
Kroatien	-	-	-	-	0,0	18,1	31,5
Mauritius	4,5	5,4	7,2	7,4	7,9	5,8	5,6
Simbabwe	1,6	0,4	-	1,1	5,0	-	-
Südafrika	0,0	0,0	-	1,3	5,2	-	0,0
USA	0,5	0,8	1,1	1,7	1,3	1,3	1,5
Costa Rica	0,5	0,6	0,5	0,2	0,2	0,1	0,1
Kuba	20,8	0,2	0,1	0,3	0,5	1,2	0,3
Brasilien	8,6	1,9	2,0	2,0	4,0	3,8	5,1
Paraguay	0,3	0,2	0,7	1,1	1,3	1,8	2,1
Argentinien	0,1	0,6	1,2	0,4	0,8	1,5	2,5
Verein. Arab. Emirate	0,0	-	-	-	1,5	1,7	1,5
Indien	0,0	1,0	5,3	4,6	0,1	0,0	0,0
Sonstige Drittländer	1,3	2,3	18,1	23,9	7,3	11,2	2,2
Drittländer	**38,4**	**13,4**	**36,4**	**45,1**	**39,7**	**50,0**	**53,3**
Insgesamt	**286,9**	**266,3**	**301,2**	**396,7**	**463,4**	**533,1**	**512,8**

1) Vorläufig. Q u e l l e: StBA, BLE, BMELV (425).

F

396. Einfuhr von Wein nach Ländern

1 000 hl

6021100

Ursprungsland	2000	2001	2002	2003	2004	2005	2006[1)]
Belgien	2,3	3,3	2,0	0,8	0,5	1,2	0,9
Bulgarien	196,2	201,0	155,7	119,3	88,4	64,0	40,9
Tschechische Republik	32,3	31,8	22,4	33,4	32,9	1,7	0,0
Dänemark	0,9	1,7	1,7	1,9	4,1	3,2	2,5
Estland	-	0,1	0,1	0,1	-	-	0,0
Irland	0,3	0,3	0,0	0,1	0,0	0,1	0,0
Griechenland	242,2	236,1	208,0	222,3	196,8	170,3	122,2
Spanien	1 492,9	1 630,9	1 489,6	2 073,4	2 749,7	2 295,2	2 129,5
Frankreich	2 757,9	2 728,3	2 756,9	2 775,8	2 495,0	2 377,2	2 320,7
Italien	5 633,8	5 020,1	5 512,9	4 946,0	5 122,8	5 689,7	6 266,3
Zypern	158,6	125,1	118,7	82,6	83,9	112,6	4,0
Lettland	0,5	0,6	0,6	0,4	0,0	-	-
Litauen	0,0	0,4	0,3	0,3	0,6	0,0	0,0
Luxemburg	2,1	0,7	1,3	1,1	1,6	2,3	1,1
Ungarn	246,2	187,9	183,4	202,8	166,3	156,9	151,7
Malta	0,2	0,1	0,1	0,1	0,0	-	0,0
Niederlande	2,5	1,7	1,0	0,3	1,5	0,5	1,3
Österreich	277,0	234,5	462,7	451,8	329,7	326,7	306,4
Polen	-	0,1	0,0	3,2	0,6	0,1	0,1
Portugal	119,5	110,2	138,2	148,0	208,3	162,6	136,7
Rumänien	132,3	198,3	183,3	171,3	142,0	127,6	86,6
Slowenien	6,0	34,7	22,9	3,1	2,0	1,4	1,7
Slowakei	0,0	0,0	0,1	0,1	0,2	0,0	0,0
Finnland	0,0	0,0	0,0	0,1	0,1	0,1	0,1
Schweden	0,0	0,0	0,0	0,0	0,0	0,0	0,1
Vereinigtes Königreich	1,2	19,7	0,4	2,4	1,0	0,5	10,1
EU-27	**11 304,9**	**10 767,6**	**11 262,3**	**11 240,6**	**11 627,8**	**11 493,8**	**11 583,0**
Ukraine	21,4	14,7	16,1	11,8	13,4	11,3	9,3
Kroatien	23,6	18,4	18,7	15,6	11,9	10,4	8,2
Mazedonien	476,8	461,1	453,2	303,4	366,4	339,9	349,2
Türkei	38,0	19,0	16,0	17,7	16,0	14,0	10,7
Tunesien	53,0	49,8	32,0	59,9	35,1	47,0	39,5
Südafrika	135,0	121,4	148,0	187,0	242,7	374,0	383,5
USA	239,5	250,7	303,6	451,0	480,0	449,3	465,2
Chile	213,2	330,5	343,4	458,1	628,4	574,3	453,2
Argentinien	43,5	39,7	37,0	35,1	51,4	62,9	62,5
Australien	129,9	138,3	211,1	238,0	320,0	404,0	397,9
Neuseeland	5,4	5,9	5,0	2,2	5,5	11,9	6,9
Sonstige Drittländer	352,4	445,8	401,7	388,4	330,7	78,9	74,6
Drittländer	**1 731,8**	**1 895,3**	**1 985,7**	**2 168,2**	**2 501,5**	**2 377,9**	**2 260,7**
Insgesamt	**12 708,3**	**12 263,6**	**12 909,0**	**13 118,2**	**13 899,1**	**13 871,7**	**13 843,6**

1) Vorläufig.

Q u e l l e: StBA, BLE, BMELV (425).

397. Einfuhr von Butter, Käse und Eiern nach Ländern

1 000 t

6021200

Ursprungsland	2000	2001	2002	2003	2004	2005	2006[1)]
Butter und Butterschmalz							
Belgien	14,8	11,7	13,8	10,5	9,5	10,9	11,3
Tschech. Rep.	0,5	2,1	2,8	1,7	1,3	3,2	0,1
Dänemark	4,2	4,0	5,0	3,4	3,1	2,3	4,1
Estland	0,9	1,5	2,8	3,0	2,5	1,3	0,8
Irland	36,5	36,2	58,8	75,5	43,8	45,9	88,1
Spanien	0,5	2,2	1,6	0,5	0,3	0,2	0,2
Frankreich	5,3	4,8	5,8	3,9	3,0	3,4	3,1
Italien	3,6	1,5	2,6	1,7	3,0	6,6	3,3
Lettland	0,4	0,7	1,1	1,4	1,7	1,6	1,2
Litauen	0,6	0,5	1,7	1,3	1,1	0,2	0,1
Niederlande	63,9	50,4	50,3	40,2	35,5	30,7	36,7
Österreich	1,2	1,2	1,2	0,9	0,7	0,4	0,5
Polen	0,4	2,8	3,7	5,3	6,4	7,4	2,4
Portugal	2,2	2,1	1,0	1,6	1,1	0,8	0,8
Finnland	3,4	2,6	2,7	2,6	2,2	3,8	1,3
Schweden	2,4	5,0	0,4	3,1	1,8	1,1	0,7
Verein. Königreich	2,2	3,9	4,1	2,1	1,0	1,6	4,1
EU-27	**143,3**	**134,0**	**160,0**	**160,1**	**118,7**	**121,5**	**159,2**
Drittländer	**2,2**	**1,0**	**1,4**	**2,0**	**4,2**	**6,7**	**4,2**
Insgesamt	**145,5**	**135,0**	**161,4**	**162,1**	**122,9**	**128,2**	**163,4**
Käse und Quark							
Belgien	9,5	9,3	11,2	9,2	7,8	8,8	8,5
Tschech. Rep.	0,8	1,4	1,0	3,0	1,0	1,3	2,1
Dänemark	81,8	93,2	74,1	92,4	82,3	75,9	85,2
Estland	0,2	0,6	2,5	5,7	1,4	0,4	0,2
Irland	7,7	6,2	7,0	5,9	8,0	8,2	7,7
Griechenland	9,6	9,3	9,2	9,4	10,0	11,9	9,9
Spanien	1,0	1,8	2,7	3,9	4,5	2,7	1,6
Frankreich	114,3	112,8	121,6	130,8	119,0	111,4	118,2
Italien	32,1	32,0	32,2	34,8	35,5	36,4	38,5
Lettland	0,7	2,0	2,3	3,7	2,7	3,0	3,6
Litauen	0,5	1,6	3,6	5,2	3,3	0,7	1,0
Luxemburg	0,0	0,1	0,1	0,1	19,4	21,0	25,1
Ungarn	0,1	0,4	1,3	2,6	0,3	1,0	0,7
Niederlande	175,0	156,9	163,8	179,9	197,2	146,5	140,8
Österreich	18,9	23,7	29,2	32,5	29,8	28,8	31,4
Polen	0,1	2,4	7,2	9,9	10,2	12,5	16,0
Slowakei	0,4	0,6	0,8	1,7	0,2	0,4	0,8
Schweden	0,9	1,5	0,6	0,3	1,6	0,3	0,1
Verein. Königreich	5,7	5,7	7,7	7,1	7,5	7,1	5,1
EU-27	**460,5**	**462,8**	**479,7**	**540,5**	**543,6**	**479,9**	**497,6**
Schweiz	10,3	10,7	10,3	8,5	10,4	12,7	13,2
Australien	6,3	7,7	4,1	6,8	3,8	1,3	0,7
Neuseeland	4,4	5,5	4,1	4,7	4,4	3,9	6,4
Sonstige Drittländer	1,6	1,6	1,2	0,9	0,8	1,1	0,6
Drittländer	**22,6**	**25,4**	**19,8**	**21,0**	**19,4**	**18,9**	**20,9**
Insgesamt	**483,1**	**488,2**	**499,5**	**561,5**	**563,0**	**498,9**	**518,5**
Schaleneier von Hausgeflügel[2)]							
Belgien	5,6	12,1	13,4	15,1	15,5	13,9	14,5
Tschech. Rep.	-	0,8	2,2	1,9	2,5	2,2	3,3
Dänemark	2,1	2,3	1,2	1,6	1,0	1,3	0,4
Griechenland	0,0	0,8	0,3	1,9	2,0	0,7	0,3
Spanien	1,6	7,4	10,2	35,0	21,2	18,8	13,3
Frankreich	13,2	12,7	10,6	17,8	11,1	10,9	8,0
Italien	0,1	2,7	1,8	9,4	6,7	7,7	8,6
Litauen	-	-	0,1	1,6	3,1	2,9	4,7
Niederlande	239,9	246,6	239,5	194,7	247,1	267,9	235,0
Österreich	0,3	0,9	0,8	4,5	1,7	2,4	1,6
Polen	-	-	0,6	8,6	6,6	11,8	11,1
Portugal	0,1	0,1	0,9	1,8	1,3	0,9	0,9
Finnland	0,2	0,6	-	0,1	0,3	0,9	0,3
Schweden	0,3	0,1	0,2	0,1	0,1	0,2	0,1
Verein. Königreich	0,8	1,4	0,5	1,4	0,8	1,3	0,3
EU-27	**264,3**	**288,5**	**282,3**	**295,9**	**321,1**	**344,6**	**304,0**
Drittländer	**2,2**	**0,4**	**0,2**	**1,2**	**0,1**	**-**	**0,0**
Insgesamt	**266,5**	**288,9**	**282,5**	**297,1**	**321,1**	**344,6**	**304,1**

1) Vorläufig. - 2) Ohne Bruteier.

Q u e l l e: StBA, BLE, BMELV (425).

F

398. Einfuhr von Schlachtrindern und Rindfleisch nach Ländern

1 000 t

6021300

Ursprungsland	2000	2001	2002	2003	2004	2005	2006[1)]
Schlachtrinder in Stück							
Belgien	2 299	573	983	1 038	908	12 153	6 704
Tschech. Rep.	-	-	-	-	2 016	10 558	10 329
Dänemark	1	-	56	-	252	520	3 133
Spanien	-	-	637	29	40	209	-
Frankreich	624	113	350	104	59	376	291
Italien	838	11	160	670	72	333	-
Litauen	-	-	-	-	378	20	-
Luxemburg	4 571	2 214	3 753	3 610	4 398	3 285	4 337
Niederlande	5 670	7 862	3 945	3 552	8 352	16 867	16 730
Österreich	10 368	1 546	2 510	1 510	1 877	2 396	1 525
Polen	483	54	115	1 307	4 045	7 080	6 928
Rumänien	134	-	-	-	-	-	2
Slowakei	1	-	-	-	60	20	844
EU-27	**24 999**	**12 528**	**12 509**	**11 820**	**22 488**	**53 852**	**50 898**
Drittländer	**-**	**-**	**-**	**-**	**-**	**-**	**-**
Insgesamt	**24 999**	**12 528**	**12 509**	**11 820**	**22 488**	**53 852**	**50 898**
Rindfleisch, frisch, gekühlt, gefroren							
Belgien	6,4	3,3	6,4	6,7	7,4	9,9	10,3
Dänemark	11,3	2,6	2,8	3,7	7,4	6,2	2,7
Irland	0,9	0,2	1,6	0,6	0,4	1,4	1,0
Spanien	2,2	0,5	2,4	3,2	3,9	3,2	1,8
Frankreich	42,4	17,1	23,3	30,0	30,0	26,5	25,5
Italien	5,4	1,9	3,4	6,6	10,1	11,9	13,5
Luxemburg	0,3	0,2	0,3	0,7	0,8	0,7	0,6
Niederlande	45,8	29,6	47,8	50,0	60,9	66,0	54,8
Österreich	3,9	6,4	1,9	2,8	4,7	8,4	6,0
Polen	0,1	0,5	2,5	9,7	11,7	7,3	14,1
Verein. Königreich	0,2	0,2	0,5	0,4	0,3	0,1	1,7
EU-27	**119,0**	**62,8**	**92,8**	**115,3**	**139,5**	**143,9**	**133,0**
Botsuana	2,9	2,3	1,4	1,2	1,4	1,3	0,8
Brasilien	9,1	15,3	16,4	15,4	19,0	19,1	17,4
Uruguay	3,7	2,8	4,9	2,6	2,4	4,0	5,2
Argentinien	28,0	7,8	22,4	24,9	31,5	34,5	27,5
Sonstige Drittländer	1,7	1,8	2,7	2,2	2,0	3,7	2,5
Drittländer	**45,5**	**30,0**	**47,8**	**46,3**	**56,4**	**62,6**	**53,4**
Insgesamt	**164,5**	**92,9**	**140,6**	**161,7**	**195,9**	**206,5**	**186,3**
Schlachtrinder[2)], Rindfleisch, Innereien, Zubereitungen und Konserven aus Rindfleisch							
Belgien	8,8	4,1	8,2	8,3	9,1	14,2	13,4
Dänemark	14,2	3,8	4,3	5,3	10,0	9,5	6,6
Irland	0,9	0,2	1,6	0,7	0,5	1,6	1,2
Spanien	2,2	0,6	2,5	3,3	4,2	3,5	1,9
Frankreich	43,7	17,8	24,0	30,6	30,7	28,0	26,9
Italien	6,1	2,0	3,6	7,4	11,2	13,2	16,0
Luxemburg	1,7	0,7	1,3	1,8	2,1	1,7	1,5
Niederlande	53,1	35,8	54,4	54,1	69,5	77,6	65,8
Österreich	13,6	10,5	6,1	4,8	8,3	12,8	9,8
Polen	5,4	2,7	4,2	12,4	14,6	12,8	19,2
Schweden	1,2	0,3	0,0	0,0	0,1	0,1	0,4
Verein. Königreich	0,2	0,3	0,5	0,4	0,4	0,2	1,8
EU-27	**151,8**	**79,3**	**110,7**	**130,1**	**163,5**	**179,7**	**167,8**
Namibia	1,1	0,9	2,1	1,8	1,5	2,8	1,6
Brasilien	13,5	17,8	19,6	18,9	23,1	24,1	22,6
Uruguay	3,8	3,0	5,0	2,7	2,6	5,8	7,1
Argentinien	31,5	9,4	25,0	27,4	33,5	36,6	29,3
Sonstige Drittländer	4,1	3,6	2,3	1,9	2,5	4,2	3,4
Drittländer	**54,1**	**34,6**	**53,9**	**52,6**	**63,1**	**73,5**	**64,0**
Insgesamt	**205,9**	**113,8**	**164,6**	**182,7**	**226,6**	**253,3**	**231,8**

1) Vorläufig. - 2) Lebende Schlachtrinder in Schlachtgewicht. Q u e l l e: StBA, BLE, BMELV (425).

399. Einfuhr von Schlachtschweinen und Schweinefleisch nach Ländern

1 000 t

6021400

Ursprungsland	2000	2001	2002	2003	2004	2005	2006[1)]
Schlachtschweine in Stück							
Belgien	128 219	83 731	48 711	47 830	40 914	45 981	35 304
Tschech. Rep.	-	250	-	-	23 898	37 759	30 757
Dänemark	229 338	174 847	242 052	227 596	350 714	433 696	358 931
Irland	-	-	-	-	-	798	-
Spanien	2 372	1 200	1 303	1 233	7 994	16 134	8 057
Frankreich	336	3 785	47 174	29 310	37 327	63 902	77 584
Italien	45 257	49 013	1 576	477	5 066	1 838	-
Luxemburg	3 243	4 600	8 354	11 641	27 474	15 235	7 664
Niederlande	1 095 303	1 431 651	1 154 678	1 551 119	1 834 788	2 233 780	2 361 719
Österreich	4 872	2 142	2 187	101	191	18 114	22 685
Slowakei	-	-	-	-	-	340	11 666
Schweden	-	2 338	6 932	6 966	17 413	8 454	6 598
Verein. Königreich	558	1 421	-	-	-	1 044	600
EU-27	**1 511 656**	**1 755 426**	**1 512 967**	**1 876 273**	**2 345 969**	**2 884 196**	**2 922 336**
Drittländer	**-**	**240**	**-**	**24**	**57**	**86**	**-**
Insgesamt	**1 511 656**	**1 755 666**	**1 512 967**	**1 876 297**	**2 346 026**	**2 884 282**	**2 922 336**
Schweinefleisch, frisch, gekühlt, gefroren							
Belgien	259,7	257,7	289,8	274,1	279,8	291,6	294,7
Tschech. Rep.	0,1	0,4	0,0	0,0	0,9	2,2	3,2
Dänemark	161,6	110,7	226,1	257,0	274,8	272,2	264,7
Italien	11,8	8,2	12,2	18,5	19,1	17,9	13,6
Irland	15,8	16,1	18,8	19,2	17,0	15,6	11,6
Spanien	44,1	43,1	53,6	60,5	78,4	83,9	58,4
Frankreich	23,6	25,7	33,4	31,4	27,4	23,0	17,7
Luxemburg	0,6	0,7	0,6	0,7	0,9	1,1	0,7
Ungarn	2,5	2,1	1,4	1,4	1,5	2,3	2,0
Niederlande	218,8	199,2	213,3	186,5	175,0	177,8	153,0
Österreich	7,6	12,0	13,7	13,7	14,4	9,9	4,6
Polen	-	-	0,4	8,1	8,0	12,9	21,5
Portugal	1,3	0,6	0,5	0,1	0,4	0,1	0,4
Finnland	0,0	0,2	0,6	2,5	2,8	2,5	2,1
Schweden	0,2	0,2	0,1	0,5	0,6	1,0	0,1
Verein. Königreich	48,8	11,0	34,8	28,4	28,1	26,8	22,2
EU-27	**796,2**	**687,8**	**899,4**	**902,8**	**929,2**	**941,4**	**870,8**
Drittländer	**0,7**	**0,7**	**0,7**	**0,7**	**1,5**	**1,7**	**3,6**
Insgesamt	**796,9**	**688,5**	**900,1**	**903,5**	**930,7**	**943,1**	**874,4**
Schlachtschweine[2)], Schweinefleisch, Innereien, Zubereitungen und Konserven aus Schweinefleisch							
Belgien	288,3	280,8	312,3	295,8	307,7	316,1	315,1
Tschech. Rep.	0,1	0,5	0,0	0,0	2,9	5,7	6,1
Dänemark	214,5	147,3	284,5	319,8	350,6	357,3	326,7
Irland	16,9	16,8	19,3	19,6	17,6	16,8	12,3
Griechenland	0,0	0,1	0,1	0,1	0,1	0,1	0,1
Spanien	51,7	49,4	60,3	71,3	97,0	100,5	72,8
Frankreich	36,4	39,6	55,0	49,2	50,4	47,1	39,0
Italien	37,0	31,1	27,5	35,7	38,7	40,0	31,0
Luxemburg	1,0	1,2	1,4	1,9	3,6	2,6	1,5
Ungarn	6,9	5,1	4,3	3,9	3,0	6,2	4,2
Niederlande	341,1	334,3	331,7	334,0	352,4	383,2	357,7
Österreich	24,0	21,2	30,2	28,7	36,3	38,4	33,5
Polen	1,1	1,0	1,6	10,0	10,3	16,0	24,1
Portugal	1,4	0,6	0,6	0,2	0,8	0,5	0,7
Finnland	0,0	0,2	0,6	2,5	2,9	2,5	2,1
Schweden	0,2	0,5	1,2	1,6	2,6	4,3	1,8
Verein. Königreich	49,2	12,1	35,3	28,9	28,8	28,2	23,6
EU-27	**1 070,1**	**941,9**	**1 166,2**	**1 203,3**	**1 305,8**	**1 366,2**	**1 253,8**
Drittländer	**0,9**	**1,2**	**3,2**	**3,7**	**9,5**	**6,3**	**12,3**
Insgesamt	**1 071,0**	**943,1**	**1 169,4**	**1 207,0**	**1 315,3**	**1 372,5**	**1 266,1**

1) Vorläufig. - 2) Lebende Schlachtschweine in Schlachtgewicht. Q u e l l e: StBA, BLE, BMELV (425).

F

400. Einfuhr von Schlachtgeflügel und Geflügelfleisch nach Ländern

1 000 t

6021500

Ursprungsland	2000	2001	2002	2003	2004	2005	2006[1)]
Schlachtgeflügel in 1 000 Stück							
Belgien	36	177	20	13	22	18	16
Tschech. Rep.	0	596	846	463	1 028	2 141	2 373
Dänemark	1 469	1 075	37	473	946	1 214	780
Frankreich	2 089	2 308	1 989	1 571	2 069	2 198	2 154
Niederlande	4 273	6 693	3 907	3 718	7 866	4 513	3 553
Österreich	988	926	500	222	513	241	209
Polen	-	-	-	-	-	129	29
EU-27	**8 855**	**11 787**	**7 336**	**6 459**	**12 443**	**10 455**	**9 116**
Schweiz	-	47	111	55	48	70	45
Drittländer	**-**	**47**	**111**	**55**	**48**	**70**	**45**
Insgesamt	**8 855**	**11 834**	**7 447**	**6 515**	**12 492**	**10 525**	**9 161**
Geflügelfleisch, frisch, gekühlt, gefroren							
Belgien	7,3	15,3	13,0	11,1	12,9	16,9	9,8
Tschech. Rep.	2,3	4,8	3,9	3,9	7,2	5,3	3,5
Dänemark	12,1	14,1	11,5	13,1	11,3	7,9	5,3
Irland	2,4	1,6	2,7	2,6	3,0	3,0	1,1
Spanien	0,9	0,5	0,6	1,1	0,9	1,4	0,4
Frankreich	75,2	78,6	66,7	60,2	58,3	53,5	32,9
Italien	13,6	26,4	21,9	15,8	17,0	19,1	12,9
Ungarn	42,8	46,4	38,1	38,2	34,0	30,9	19,8
Niederlande	164,3	182,6	141,5	127,5	136,2	153,1	101,3
Österreich	3,6	1,7	4,1	5,1	7,3	9,5	11,1
Polen	21,6	27,9	30,1	51,5	43,0	60,4	50,4
Portugal	0,0	0,0	0,2	0,0	2,5	1,1	1,1
Rumänien	0,5	0,7	0,6	0,3	0,4	0,9	0,0
Schweden	1,1	2,9	1,9	2,8	3,2	3,6	3,5
Verein. Königreich	12,7	16,5	14,6	18,4	12,2	25,7	12,5
EU-27	**361,8**	**421,5**	**351,8**	**351,8**	**350,1**	**395,8**	**267,7**
Brasilien	35,9	85,5	7,0	20,9	40,2	46,3	24,3
Thailand	38,9	54,2	7,6	16,7	9,0	1,9	0,2
Sonstige Drittländer	1,9	3,6	3,8	6,4	7,5	8,8	6,5
Drittländer	**76,7**	**143,3**	**18,4**	**43,9**	**56,6**	**56,9**	**30,9**
Insgesamt	**438,6**	**564,8**	**370,2**	**395,6**	**406,8**	**452,7**	**298,7**
Schlachtgeflügel[2)], Geflügelfleisch, Innereien, Zubereitungen und Konserven aus Geflügelfleisch							
Belgien	11,3	20,3	17,9	15,9	16,6	20,2	13,2
Tschech. Rep.	2,8	5,6	4,9	4,5	8,3	8,0	6,7
Dänemark	17,7	19,3	14,8	18,2	25,5	25,4	18,8
Irland	2,7	1,9	3,1	2,9	3,3	3,5	1,6
Spanien	1,0	0,6	0,6	1,1	1,1	2,4	1,8
Frankreich	100,8	105,1	88,9	77,1	70,3	69,9	43,5
Italien	14,0	27,8	26,5	17,9	18,8	20,8	14,2
Ungarn	50,4	54,3	42,6	41,4	37,1	34,3	22,3
Niederlande	205,1	244,5	194,1	169,0	197,2	211,9	147,3
Österreich	4,8	3,3	5,3	7,1	13,7	19,9	27,5
Polen	25,0	28,7	30,9	56,3	53,1	68,7	54,9
Portugal	0,0	0,1	0,2	0,0	8,8	12,7	10,1
Rumänien	0,7	0,7	0,7	0,4	0,5	0,9	0,0
Schweden	1,1	3,0	1,9	2,8	3,2	3,6	3,5
Verein. Königreich	13,2	17,1	15,1	20,4	14,9	27,5	14,0
EU-27	**452,2**	**533,4**	**447,9**	**435,2**	**473,8**	**533,1**	**382,1**
Brasilien	49,8	105,7	29,4	50,9	99,0	133,6	118,9
Thailand	43,3	60,4	12,1	24,4	19,9	14,9	15,1
Sonstige Drittländer	8,0	11,2	7,9	11,7	16,6	18,0	11,1
Drittländer	**101,1**	**177,3**	**49,5**	**87,1**	**135,6**	**166,5**	**145,1**
Insgesamt	**553,3**	**710,7**	**497,4**	**522,4**	**609,3**	**699,6**	**527,2**

1) Vorläufig. - 2) Lebendes Schlachtgeflügel in Schlachtgewicht.

Q u e l l e: StBA, BLE, BMELV (425).

401. Einfuhr von lebenden Rindern und Schweinen (ohne Schlachttiere) nach Ländern

Stück

6021600

Ursprungsland	2000	2001	2002	2003	2004	2005	2006[1)]
			Zuchtrinder				
Belgien	247	152	348	13	-	-	-
Tschech. Rep.	655	47	4	75	114	34	-
Dänemark	5	9	44	37	78	117	68
Irland	13	76	1	1	1	-	5
Spanien	256	206	-	-	2	5	-
Frankreich	103	100	43	210	59	58	48
Italien	120	1 264	4	8	4	6	3
Luxemburg	3	11	21	71	24	24	82
Ungarn	36	-	5	1	-	-	-
Niederlande	1 527	433	678	621	160	343	308
Österreich	81		39	21	61	2	13
Polen	8	1	5	44	15	696	-
Rumänien	124	33	-	32	50	35	35
Verein. Königreich	-	-	2	-	2	3	4
EU-27	**3 179**	**2 595**	**1 194**	**1 134**	**653**	**1 327**	**580**
Schweiz	1	8	849	3 627	1 066	249	250
Drittländer	**11**	**16**	**849**	**3 627**	**1 066**	**249**	**250**
Insgesamt	**3 190**	**2 611**	**2 043**	**4 761**	**1 719**	**1 576**	**830**
			Nutzrinder				
Belgien	1 909	180	56	271	98	187	281
Tschech. Rep.	23 006	20 528	23 597	21 799	15 585	7 765	5 026
Dänemark	88	768	578	564	500	61	950
Spanien	405	171	926	-	1	343	-
Frankreich	8 426	3 098	2 986	4 310	2 306	2 141	1 618
Italien	383	154	330	2 025	2 176	332	50
Litauen	-	-	-	68	5 909	8 088	13 288
Luxemburg	79	149	130	113	11	142	188
Ungarn	3 724	2 569	1 819	222	1 523	188	140
Niederlande	9 614	14 967	12 948	10 506	7 782	7 807	3 731
Osterreich	27 303	13 103	14 612	17 012	13 435	16 632	5 973
Polen	69 911	48 396	73 817	113 507	101 479	31 865	19 104
Rumänien	14 333	3 311	2 851	3 833	6 783	9 235	10 440
Slowakei	890	231	8 647	2 741	5 331	946	806
EU-27	**160 071**	**107 670**	**143 297**	**176 971**	**163 862**	**86 695**	**69 302**
Drittländer	**-**	**2**	**607**	**844**	**311**	**189**	**51**
Insgesamt	**160 071**	**107 672**	**143 904**	**177 815**	**164 173**	**86 884**	**69 353**
			Zuchtschweine				
Dänemark	5 471	4 541	2 384	7 348	8 104	11 100	23 078
Irland	-	84	3 829	2 173	684	-	-
Frankreich	282	1 337	144	26	108	2 267	564
Niederlande	2 982	3 155	1 844	1 938	112	2 590	497
Österreich	2 487	2 235	503	12	2	697	350
Verein. Königreich	24 116	4 732	6 111	16 556	3 875	-	-
EU-27	**36 269**	**16 084**	**15 112**	**28 053**	**13 550**	**16 654**	**24 489**
Drittländer	**16**	**-**	**3**	**49**	**169**	**14**	**82**
Insgesamt	**36 285**	**16 084**	**15 115**	**28 102**	**13 719**	**16 668**	**24 571**
			Ferkel				
Belgien	155 329	63 064	3 199	7 809	-	1 227	18 035
Tschech. Rep.	-	-	-	-	733	-	-
Dänemark	880 831	895 017	1260 476	1434 785	1494 833	2200 090	2301 992
Spanien	-	-	5 174	-	1 080	-	-
Frankreich	463	458	485	-	62	9 244	380
Italien	-	-	-	-	-	3 034	1 805
Luxemburg	401	1 820	705	875	112	28	1 146
Niederlande	1236 727	1 318 001	1 738 490	1 595 295	1 574 862	1 780 362	1 425 585
Österreich	-	-	-	7 857	2 803	1 741	795
Polen	-	-	-	-	-	6 871	-
Verein. Königreich	1 854	931	-	-	-	-	-
EU-27	**2 275 605**	**2 279 291**	**3 008 551**	**3 046 621**	**3 074 485**	**4 003 321**	**3 754 863**
Drittländer	**-**	**-**	**-**	**-**	**-**	**5**	**-**
Insgesamt	**2 275 605**	**2 279 291**	**3 008 551**	**3 046 621**	**3 074 485**	**4 003 326**	**3 754 863**

1) Vorläufig.

Q u e l l e: StBA, BLE, BMELV (425).

F

III. Ernährungswirtschaftliche Ausfuhr

402. Ernährungswirtschaftliche Ausfuhr nach wichtigen Ländern

Mill. €

6030100

Bestimmungsland	2000	2001	2002	2003	2004	2005	2006[1]
Belgien	1 700	1 773	1 859	1 911	1 921	1 983	1 920
Bulgarien	41	40	49	44	54	79	106
Tschech. Rep.	405	486	524	570	620	780	798
Dänemark	997	1 128	1 165	1 209	1 331	1 461	1 508
Estland	50	65	58	48	48	49	50
Irland	81	120	167	186	206	242	281
Griechenland	471	527	519	593	630	685	708
Spanien	1 139	1 576	1 647	1 544	1 717	2 240	2 021
Frankreich	3 515	3 585	3 656	3 767	3 872	3 955	3 907
Italien	3 419	3 938	3 604	4 049	4 136	4 221	4 337
Zypern	28	21	23	22	35	41	53
Lettland	54	67	75	77	71	78	76
Litauen	83	89	106	95	102	126	117
Luxemburg	156	166	193	177	206	227	228
Ungarn	146	170	203	216	312	465	521
Malta	12	13	12	13	14	15	15
Niederlande	4 199	4 637	4 906	5 220	5 415	5 609	5 134
Österreich	1 934	1 985	2 192	2 330	2 499	2 719	2 695
Polen	584	597	590	526	673	971	1 126
Portugal	186	246	251	303	332	356	399
Rumänien	71	108	126	100	148	225	273
Slowenien	111	84	79	77	102	125	106
Slowakei	80	100	98	83	124	168	170
Finnland	194	217	246	292	355	387	398
Schweden	487	551	610	660	739	824	757
Verein. Königreich	1 926	2 057	2 167	2 218	2 387	2 620	2 569
EU-27	**22 069**	**24 345**	**25 125**	**26 331**	**28 049**	**30 649**	**30 276**
Norwegen	92	104	137	138	173	233	302
Schweiz	610	665	736	713	728	767	972
Türkei	152	102	146	156	150	245	231
Ukraine	68	86	113	120	123	149	203
Russland	630	972	888	801	918	953	1 234
Kroatien	83	100	117	121	131	154	173
Europa[2]	**23 910**	**26 608**	**27 506**	**28 601**	**30 502**	**33 432**	**33 695**
Marokko	56	96	64	41	41	54	47
Algerien	170	202	145	37	87	65	48
Libyen	56	130	102	82	116	54	65
Ägypten	115	38	36	34	43	34	39
Afrika[2]	**617**	**703**	**596**	**442**	**487**	**470**	**605**
Libanon	43	46	76	69	80	45	28
Israel	82	97	74	66	59	81	102
Saudi Arabien	539	299	254	364	110	248	186
Verein. Arab. Emirate	88	86	64	67	86	141	162
Thailand	73	49	41	42	50	42	60
VR China	55	57	66	55	49	51	80
Rep. Korea (Südk.)	71	55	76	65	59	57	70
Japan	311	295	289	295	276	332	366
Taiwan	149	175	148	124	113	112	108
Hongkong	88	79	72	56	77	77	79
Asien[2]	**2 079**	**1 667**	**1 551**	**1 569**	**1 371**	**1 711**	**1 881**
USA	858	847	883	905	917	985	1 131
Kanada	105	122	128	130	152	161	178
Mexiko	108	72	100	68	63	44	43
Brasilien	61	47	46	40	39	31	54
Amerika[2]	**1 245**	**1 202**	**1 263**	**1 221**	**1 256**	**1 304**	**1 552**
Australien	45	49	57	69	83	84	104
Australien, Ozeanien[2]	**57**	**60**	**70**	**84**	**100**	**103**	**123**
Insgesamt[3]	**28 026**	**30 353**	**31 105**	**32 035**	**33 773**	**37 064**	**37 895**

1) Vorläufig. - 2) Nach der Geonomenklatur von EUROSTAT; einschl. nicht aufgeführte Länder. - 3) Einschl. nicht ermittelte Länder und Polargebiete sowie Schiffs- und Luftfahrzeugbedarf. Q u e l l e: StBA, BLE, BMELV (425).

403. Ernährungswirtschaftliche Ausfuhr nach Warengruppen

6030200

Erzeugnis	2004	2005	2006[1)]	2004	2005	2006[1)]
	1 000 t			Mill. €		
Getreide und Getreideerzeugnisse						
Weizen	4 230,5	4 971,6	6 105,9	616,3	616,7	801,3
Weizenmehl	567,9	523,8	507,8	151,3	116,7	112,5
Übrige Weizenerzeugnisse	207,4	178,8	187,9	94,9	73,5	79,7
Weizen und -erzeugnisse (in GW)	5 363,6	5 992,8	7 110,0	862,5	806,9	993,5
Roggen	1 464,7	1 402,6	1 392,0	159,5	118,6	137,8
Roggenerzeugnisse	24,9	29,0	26,4	6,0	6,5	6,1
Roggen und -erzeugnisse (in GW)	1 498,0	1 442,1	1 427,8	165,5	125,1	143,9
Gerste	1 019,7	3 126,5	1 971,0	130,1	347,3	229,2
Hafer	40,2	107,7	52,0	5,8	12,4	7,9
Mais	984,8	971,4	887,8	186,2	146,5	143,2
Sorghum, Hirse u. and. Getreidekörner	166,1	330,9	184,4	21,6	37,7	25,1
Malz, ohne Weizenmalz	470,0	416,9	404,4	133,4	109,0	109,4
Übrige Getreideerzeugnisse	191,3	143,9	177,4	62,7	50,2	65,0
Getreide u. -erzeugnisse zus. (in GW)	**9 963,5**	**12 735,5**	**12 435,2**	**1 567,8**	**1 635,3**	**1 717,3**
Teigwaren, auch gekocht oder gefüllt	38,4	48,7	49,5	64,4	80,1	83,4
Malzextrakt u. a. Getreidezubereitungen	568,0	593,3	618,6	899,3	945,1	983,2
Brot und Backwaren	782,4	857,1	861,0	1 740,3	1 849,7	1 873,0
Reis und Reiserzeugnisse						
Reis, roh und geschält	3,5	4,2	4,5	3,2	3,4	3,5
Reis, geschliffen	52,0	54,5	49,5	36,2	35,6	32,1
Bruchreis	3,3	5,4	4,3	0,9	1,7	1,3
Reis (in geschältem Reis)	**82,1**	**89,0**	**81,0**	**40,3**	**40,8**	**36,9**
Reiserzeugnisse	3,5	6,3	6,5	3,3	5,9	6,7
Kartoffeln und Kartoffelerzeugnisse						
Frühkartoffeln	15,6	5,4	13,1	6,8	2,1	3,3
Pflanzkartoffeln	46,6	39,3	50,8	17,0	12,4	18,5
Andere Kartoffeln	1 052,2	1 000,8	967,5	124,8	105,2	133,7
Kartoffeln z. Stärkeherstellung	303,2	344,3	434,9	10,4	12,7	16,1
Kartoffeln, frisch zus.	**1 417,7**	**1 389,8**	**1 466,2**	**159,1**	**132,5**	**171,6**
Trockenkartoffeln	0,9	14,2	1,7	1,5	2,3	2,8
Kartoffelstärke	299,9	330,5	414,5	117,1	114,7	149,3
Kartoffeln, zubereitet od. haltbar gemacht	63,9	75,9	88,2	98,3	106,5	123,9
Übrige Kartoffelerzeugnisse	202,6	208,3	244,0	139,5	131,7	163,3
Zucker und Kakao						
Rohzucker	4,4	4,7	5,1	5,0	5,1	5,6
Anderer Zucker, fest	1 084,5	1 802,8	1 240,0	420,9	593,6	524,5
Zucker zus. (in Weißzuckerwert)	**1 088,5**	**1 807,2**	**1 244,8**	**425,8**	**598,7**	**530,1**
Zuckererzeugnisse, ohne Kakaogehalt	179,5	184,7	191,3	455,9	477,9	497,1
Glukose, Laktose, Isoglukose[2)]	280,9	263,9	310,9	124,3	122,9	157,3
And. verarb. Zucker[2)]	41,3	44,0	74,4	35,9	38,6	43,5
Kakaobohnen	6,0	12,1	8,1	8,2	17,8	12,1
Kakaobutter und -fett	8,9	9,8	11,7	26,7	33,6	39,1
Kakaopulver, nicht gezuckert	34,0	39,2	44,3	63,7	46,5	43,2
Schokolade und -erzeugnisse	493,2	475,1	518,6	1 516,8	1 533,8	1 682,7
Kakaomasse	14,1	21,7	31,3	27,9	37,6	60,3
Obst, Gemüse, Gewürze, Sämereien und Erzeugnisse der Ziergärtnerei						
Frischobst	199,7	243,0	231,9	189,6	223,7	239,3
Zitrusfrüchte	67,7	69,7	65,3	45,1	46,4	43,7
Andere Südfrüchte	292,4	334,0	448,7	232,1	317,7	355,7
Trocken- u. Schalenfrüchte	103,7	114,1	118,5	365,2	446,3	460,7
Frucht- und Gemüsesäfte	988,2	1 061,8	948,6	594,6	605,3	599,8
Limonaden, ohne Milchzusatz	1 572,1	1 669,2	1 744,3	694,7	720,1	782,7
Obstkonserven u. -zubereitungen[3)]	225,8	242,0	221,9	322,3	317,1	308,6
Frischgemüse	356,7	450,2	325,9	227,2	287,5	247,7
Trockengemüse	19,7	21,2	23,0	74,5	77,4	85,4
Hülsenfrüchte (o. Futtererbsen) und -mehl	9,2	9,2	5,7	5,9	5,9	4,3
Gemüsekonserven u. -zubereitungen[3)]	332,9	380,9	394,1	339,9	379,9	397,3
Gewürze	25,9	27,0	28,9	106,5	101,9	109,2
Sämereien (ohne Lupinen)	44,2	48,6	55,4	264,3	275,1	270,6
Leb. Pflanzen u. Erzeugn. d. Ziergärtnerei	185,4	221,1	234,8	358,3	379,8	381,4

Fußnoten siehe Seite 365

Fortsetzung Seite 364

Noch: **403. Ernährungswirtschaftliche Ausfuhr nach Warengruppen**

Erzeugnis	2004	2005	2006[1)]	2004	2005	2006[1)]
	1 000 t			Mill. €		
Futtermittel						
Eiweißreiche Futtermittel	**3 322,4**	**3 747,7**	**3 658,4**	**681,3**	**654,7**	**672,8**
darunter:						
- Ackerbohnen, Futtererbsen, Lupinen	46,6	96,7	57,5	9,5	15,4	11,2
- Proteinh. Ölkuchen u. a. feste Rückstände	2 973,1	3 278,0	3 259,6	528,6	470,1	454,8
dar. Sojaschrot	1 485,3	1 466,2	1 307,5	333,2	284,7	250,8
- Cornglutenfeed (Maisstärkerückstände)	9,6	8,5	8,4	1,3	0,9	0,9
- Fisch-, Fleischmehl, Solubles v. Fischen	293,1	364,5	332,9	142,0	168,2	205,8
Stärkereiche Futtermittel	**1 351,6**	**1 701,0**	**1 647,1**	**203,0**	**228,6**	**260,9**
darunter:						
- Luzernemehl	1,1	3,5	10,8	0,2	0,6	1,5
- Melasse	289,4	338,8	157,2	19,6	27,3	14,6
- Weizenkleie mit <28% Stärke	224,5	236,8	271,1	20,9	19,2	22,9
- Maisstärkerückstände mit <40% Stärke	225,2	394,2	312,5	28,8	38,5	39,8
- Treber, Schlempen, Traubentrester	106,9	137,3	115,8	3,9	3,7	4,6
- Fruchtabfälle u. a.	149,0	256,0	387,9	90,5	101,8	134,2
- Rüben u. -schnitzel	243,6	255,1	332,8	26,6	28,6	35,3
- Kleie (ohne Weizenkleie <28% Stärke)	109,6	77,8	56,9	10,4	7,7	6,0
- Süßkartoffeln, Maniok	2,5	1,6	2,2	2,0	1,2	1,9
Sonstige Futtermittel	**1 685,2**	**1 885,9**	**1 690,7**	**786,9**	**810,6**	**769,7**
darunter:						
- Hunde- u. Katzenfutter	401,3	415,0	384,3	407,8	418,1	404,4
- And. Futtermittelzubereitungen	1 101,6	1 308,5	1 146,8	361,9	377,8	350,1
- Restl. Futtermittel	182,3	162,5	159,5	17,1	14,7	15,2
Futtermittel zus. (ohne Futtergetreide)	**6 359,2**	**7 334,7**	**6 996,2**	**1 671,2**	**1 693,9**	**1 703,3**
Hopfen, alkoholische Getränke						
Hopfen und -mehl	16,3	19,1	21,1	129,6	138,1	156,2
Bier (1 000 hl)	13 956,7	13 712,8	14 509,7	861,5	845,4	831,7
Wein, Schaumwein (1 000 hl)	2 988,7	3 139,6	3 433,9	518,8	580,0	658,2
Branntwein, Likör u.a. Spirituosen (1 000 hl r. Alk.)	403,9	471,1	456,7	558,9	617,1	664,5
Ölfrüchte, Öle und Fette						
Ölfrüchte, ohne Saatgut	652,9	376,0	373,2	180,5	105,7	99,8
Pflanzliche Öle und Fette z. Ern.	1 506,2	1 448,9	1 167,2	945,2	873,2	823,4
Margarine u.a. Streichfette	110,0	129,3	178,9	100,9	114,7	155,3
Fette u. Öle v. Fischen u.a. Meerestieren	21,3	18,8	13,6	14,4	17,7	18,4
Speck, Schmalz	148,4	182,5	182,9	88,1	96,2	94,2
Talg, Geflügelfett	72,2	63,7	59,4	28,2	22,4	23,0
Butter und -schmalz	84,0	83,2	76,9	217,4	218,0	192,3
Molkereierzeugnisse (ohne Butter), Eier, Honig						
Konsum- und Verarbeitungsmilch	2 625,3	2 470,1	2 178,5	893,5	827,3	739,6
Sahne und Rahm, frisch	159,0	158,6	143,3	238,0	224,7	196,8
Kondensmilch	267,2	254,3	219,7	261,8	246,1	221,4
Joghurt, Buttermilch, Kefir, saurer Rahm:						
- flüssig	554,4	609,9	533,2	501,7	585,0	496,9
- in Pulverform	21,0	16,9	10,6	30,0	26,3	19,4
Molke und Molkenpulver	633,0	579,2	485,4	275,4	326,4	372,7
Magermilchpulver	254,2	225,1	147,5	486,2	441,1	298,1
Vollmilchpulver und teil-entrahmtes Milchpulver	65,3	65,8	56,2	165,1	167,2	143,0
Milchgetränke, Speiseeis	224,0	235,5	226,1	331,5	366,2	323,3
Käse und Quark	721,0	751,9	818,9	2 048,7	2 116,7	2 297,3
Schaleneier v. Hausgeflügel (ohne Bruteier)	93,2	120,6	81,1	72,7	88,7	68,4
Eiprodukte und -albumine:						
- in Produktgewicht	20,4	20,7	18,2	42,7	40,5	41,2
- in Schaleneiwert	30,3	35,0	36,0			
Honig	24,4	26,1	19,7	75,6	64,3	49,1

Fußnote siehe nächste Seite

Fortsetzung Seite 365

Noch: **403. Ernährungswirtschaftliche Ausfuhr nach Warengruppen**

Erzeugnis		2004	2005	2006[1)]	2004	2005	2006[1)]
		1 000 t			Mill. €		
Schlachtvieh, Fleisch und Fleischerzeugnisse, Naturdärme							
Schlachtrinder:							
- Stück		246 297	121 581	76 050	134,8	68,5	49,3
- Lebendgewicht		104,5	42,0	22,5			
- Schlachtgewicht		57,9	22,9	12,1			
Schlachtschweine:							
- Stück		761 141	928 006	450 408	98,8	123,7	63,0
- Lebendgewicht		80,1	96,0	46,9			
- Schlachtgewicht		61,7	74,0	36,1			
Schlachtschafe und -ziegen:							
- Stück		123 976	156 790	65 589	8,2	10,9	4,7
- Lebendgewicht		4,1	6,0	2,4			
- Schlachtgewicht		2,0	2,9	1,2			
Schlachtpferde:							
- Stück		1 312	2 282	2 215	1,0	1,7	1,7
- Lebendgewicht		0,8	1,2	1,2			
- Schlachtgewicht		0,4	0,6	0,6			
Fleisch, frisch, gekühlt, gefroren							
- v. Rindern		412,6	347,4	343,9	1 194,8	1 184,3	1 265,3
- v. Schweinen		702,9	832,4	859,7	1 301,3	1 619,7	1 798,7
- v. Schafen und Ziegen		5,7	7,2	7,7	30,7	41,7	38,6
- v. Pferden		1,6	1,5	1,0	4,6	4,7	3,3
Genießbare Schlachtnebenprodukte:							
- v. Rindern		38,3	40,6	45,0	50,0	58,5	59,7
- v. Schweinen		254,9	320,5	297,9	138,6	192,8	172,2
- v. Schafen und Ziegen		0,3	0,4	0,5	1,5	1,3	2,4
Zubereitungen und Konserven							
- aus Rindfleisch		17,9	26,4	24,4	60,8	92,6	90,9
- aus Schweinefleisch, Wurst		161,6	194,5	222,7	650,6	781,9	880,6
Schlachtvieh, Fleisch und -zubereitungen zus.[4)]		**1 717,8**	**1 871,3**	**1 852,8**	**3 675,8**	**4 182,2**	**4 430,6**
Schlachtgeflügel:							
- 1 000 Stück		112 600	125 722	108 664	148,0	175,0	138,8
- Lebendgewicht		225,2	253,4	221,9			
- Schlachtgewicht		163,3	183,8	161,0			
Geflügelfleisch, fr., gek., gefr.		258,0	299,3	255,8	431,9	476,2	429,4
Geflügelleber		3,5	5,0	4,4	4,4	6,2	6,4
Genießb. Schlachtnebenprod. v. Geflügel		87,9	112,3	98,8	247,7	301,7	250,3
Schlachtgeflügel, Fleisch und -zubereitungen zus.[4)]		**512,7**	**600,4**	**520,1**	**832,0**	**959,1**	**824,9**
And. Fleisch und -zubereitungen (Wild u. ä.)		12,3	12,6	13,5	62,7	59,6	59,3
Naturdärme, Blasen, Mägen		67,4	76,2	79,0	223,6	241,7	249,3
Fische und Fischerzeugnisse							
Leb., frisch, gek., gefr., getr., ger.							
- Süßwasserfische		47,6	59,3	54,6	200,7	271,7	299,9
- Heringe		51,4	74,2	19,9	21,7	34,4	13,3
- andere Seefische		115,2	200,9	103,5	260,3	331,6	274,8
- Krebs- u. Weichtiere		35,8	26,5	21,5	90,4	96,0	88,7
Zubereitungen und Konserven							
- von Süßwasserfischen		1,3	1,6	1,6	8,1	10,8	10,1
- von Heringen		16,3	16,8	15,4	36,4	39,2	38,5
- von anderen Seefischen		114,9	122,1	126,5	306,7	319,1	348,3
- von Krebs- u. Weichtieren		8,2	8,5	8,3	40,1	42,5	45,8
- Fischlebern, -rogen, Kaviar		0,9	1,2	2,2	18,9	23,2	23,2
Fische und -erzeugnisse zus.[5)]		**391,6**	**511,3**	**353,5**	**983,2**	**1 168,6**	**1 142,6**
Lebende Tiere (ohne Schlachttiere)							
Zuchtrinder	(Stück)	71 389	81 391	93 241	74,8	90,5	118,7
Nutzrinder	(Stück)	634 690	535 305	418 220	138,8	131,5	106,5
Zuchtschweine	(Stück)	1 844	4 397	880	0,9	1,2	0,5
Ferkel	(Stück)	446 041	618 818	700 839	19,0	29,9	36,8
Schafe und Ziegen	(Stück)	2 989	2 126	902	0,6	0,5	0,3
Pferde	(Stück)	3 893	3 756	4 031	70,1	111,1	103,5
Hühnerküken	(1 000 St)	21 614	24 526	18 574	38,5	39,1	34,5
Andere Küken	(1 000 St)	5 839	7 161	5 822	7,6	9,4	7,2

1) Vorläufig. - 2) Einschl. Sirupe. - 3) Einschl. gefrorener und vorläufig haltbar gemachter Produkte. - 4) Lebende Tiere in Schlachtgewicht. - 5) Einschl. Krebs- und Weichtiere; ohne Zierfische. Q u e l l e: StBA, BLE, BMELV (425).

F

404. Ernährungswirtschaftliche Ausfuhr nach Wirtschaftsräumen

6030300

Wirtschaftsraum	2001	2002	2003	2004	2005	2006[1)]
	Millionen €					
EU-25	24 196	24 951	26 188	27 847	30 344	29 896
EU-27	**24 345**	**25 125**	**26 331**	**28 049**	**30 649**	**30 276**
Drittländer (Welt - EU 27)	**6 008**	**5 980**	**5 704**	**5 724**	**6 415**	**7 619**
darunter:						
Russland	972	889	801	918	953	1 234
Übrige MOE-Länder[2)]	456	494	498	519	597	742
USA	847	883	905	917	985	1 132
ASEAN	165	135	151	176	182	216
MERCOSUR	65	55	46	49	42	69
nachrichtlich:[3)]						
OPEC	875	692	669	560	694	674
Entwicklungsländer[4)]	2 410	2 259	2 060	1 921	2 253	2 595
Insgesamt	**30 353**	**31 105**	**32 035**	**33 773**	**37 064**	**37 895**
	Anteil in %					
EU-25	*72,8*	*74,1*	*74,5*	*76,4*	*74,9*	*78,9*
EU-27	***78,3***	***79,7***	***80,2***	***81,7***	***81,3***	***79,9***
Drittländer (Welt - EU 27)	***21,7***	***20,3***	***19,8***	***18,3***	***18,7***	***20,1***
darunter:						
Russland	*2,2*	*3,2*	*2,9*	*2,5*	*2,9*	*3,3*
Übrige MOE-Länder[2)]	*1,4*	*1,5*	*1,6*	*1,6*	*1,6*	*2,0*
USA	*3,1*	*2,8*	*2,8*	*2,8*	*2,9*	*3,0*
ASEAN	*0,8*	*0,5*	*0,4*	*0,5*	*0,6*	*0,6*
MERCOSUR	*0,3*	*0,2*	*0,2*	*0,1*	*0,2*	*0,2*
nachrichtlich:[3)]						
OPEC	*3,9*	*2,9*	*2,2*	*2,1*	*1,8*	*1,8*
Entwicklungsländer[4)]	*10,1*	*7,9*	*7,3*	*6,4*	*6,1*	*6,8*
Insgesamt	***100***	***100***	***100***	***100***	***100***	***100***

1) Vorläufig. - 2) Albanien, Neue Unabhängige Staaten (ohne Russland), Westbalkan (ohne Slowenien). - 3) Wirtschaftsräume nach der Geonomenklatur von EUROSTAT; Überschneidungen vorhanden. - 4) Ohne Malta und Zypern.

Q u e l l e: StBA, BLE, BMELV (425).

405. Ausfuhr von Getreide und Getreideerzeugnissen nach Ländern

1 000 t (Getreidewert)

6030500

Bestimmungsland	2000	2001	2002	2003	2004	2005	2006[1)]
Getreide und Getreideerzeugnisse[2)]							
Belgien	807,2	993,0	914,1	859,2	849,2	910,7	649,5
Bulgarien	0,7	0,8	1,0	25,9	1,1	5,3	6,2
Tschech. Rep.	30,9	54,7	39,4	14,9	18,0	17,8	31,6
Dänemark	442,8	495,0	531,1	552,0	521,3	434,5	309,8
Estland	83,5	40,0	10,2	2,2	17,4	7,6	2,8
Irland	40,9	32,8	77,0	65,0	51,2	70,1	85,3
Griechenland	152,4	196,1	171,4	82,9	52,2	45,7	38,7
Spanien	123,6	716,8	640,2	480,0	630,8	1 012,3	1 296,5
Frankreich	643,8	608,8	747,2	455,8	541,4	469,0	521,5
Italien	495,3	890,7	755,6	523,7	745,4	811,5	623,8
Zypern	53,4	0,6	0,4	2,0	0,5	8,2	49,8
Lettland	1,6	0,4	5,9	3,7	6,6	40,9	1,1
Litauen	29,1	2,9	2,5	3,7	15,4	8,7	10,8
Luxemburg	21,5	15,7	11,7	6,3	20,6	15,4	13,1
Ungarn	2,0	17,4	1,6	2,3	14,2	16,0	46,4
Malta	0,1	0,1	0,7	0,3	0,3	0,0	0,4
Niederlande	2 336,5	2 839,8	3 352,5	3 014,5	3 014,4	3 845,5	2 817,4
Österreich	286,1	340,7	294,6	290,6	334,9	284,0	246,2
Polen	481,8	478,3	156,4	43,0	115,6	78,4	178,3
Portugal	34,1	174,9	149,4	391,7	212,5	157,0	224,6
Rumänien	5,1	12,0	2,1	19,5	1,5	5,1	10,2
Slowenien	14,8	10,3	7,6	14,7	8,9	13,2	12,1
Slowakei	15,8	38,3	0,2	0,2	0,3	6,0	1,8
Finnland	141,2	37,6	98,8	59,3	104,1	49,3	57,1
Schweden	26,6	41,5	64,9	66,2	60,2	35,2	47,8
Verein. Königreich	312,4	197,4	286,6	299,5	280,3	478,5	224,3
EU-27	**6 583,5**	**8 236,7**	**8 323,2**	**7 279,0**	**7 618,0**	**8 825,9**	**7 507,1**
Norwegen	85,7	111,4	83,7	40,0	98,5	49,3	161,1
Schweiz	103,0	101,0	136,4	125,2	141,1	126,0	168,5
Türkei	262,7	105,0	292,9	342,4	63,3	61,2	23,3
Ukraine	14,4	17,5	16,4	97,5	5,1	7,3	2,7
Russland	540,3	275,2	239,8	183,0	243,6	74,3	96,3
Kasachstan	6,7	9,0	17,6	13,9	8,3	8,9	12,4
Marokko	174,0	516,1	341,5	201,9	48,1	174,4	107,6
Algerien	1 098,3	1 225,8	835,0	200,6	246,0	200,8	189,2
Tunesien	247,6	83,0	53,3	0,7	37,3	36,9	206,0
Libyen	226,7	312,8	324,9	178,7	480,6	215,2	236,6
Ägypten	47,6	93,4	27,8	96,7	0,6	0,7	59,0
Sudan	17,3	31,6	30,5	0,7	0,3	109,6	103,8
Kamerun	23,2	49,5	45,5	4,0	4,4	6,7	27,6
Angola	5,8	19,9	26,2	55,5	10,7	69,1	51,4
Südafrika	10,8	7,9	136,7	174,9	4,5	183,9	397,6
Namibia	13,5	20,5	19,9	13,9	14,1	7,8	25,0
USA	13,8	19,9	32,8	61,8	97,4	52,2	39,2
Venezuela	40,5	41,9	63,8	13,8	47,6	25,5	103,5
Brasilien	64,1	40,6	59,7	41,9	31,2	2,6	3,1
Israel	148,4	128,8	69,1	85,0	26,6	136,9	279,0
Jordanien	252,9	101,2	0,7	99,9	53,7	154,5	354,8
Saudi Arabien	3 612,7	1 437,4	1 142,5	2 241,5	3,8	1 311,9	454,1
Rep. Korea (Südk.)	422,6	1,4	138,8	104,2	1,2	1,2	0,9
Japan	505,8	363,5	425,1	538,0	248,0	292,8	340,6
Sonstige Drittländer	1 827,0	645,3	401,0	584,7	429,3	600,0	1 484,7
Drittländer	**9 765,4**	**5 759,6**	**4 961,5**	**5 500,5**	**2 345,5**	**3 909,6**	**4 928,1**
Insgesamt	**16 348,8**	**13 996,4**	**13 284,7**	**12 779,5**	**9 963,5**	**12 735,5**	**12 435,2**

Fußnoten siehe nächste Seite

Fortsetzung Seite 368

Noch: **405. Ausfuhr von Getreide und Getreideerzeugnissen nach Ländern**

1 000 t (Getreidewert)

Bestimmungsland	2000	2001	2002	2003	2004	2005	2006[1)]
darunter: Weizen und Weizenerzeugnisse							
Belgien	771,1	908,5	842,8	773,8	671,3	774,1	581,8
Bulgarien	0,4	0,4	0,3	25,1	0,2	4,2	4,9
Tschech. Rep.	0,8	1,0	3,2	2,9	0,9	8,7	2,8
Dänemark	231,2	221,5	214,9	307,9	215,8	234,8	192,8
Estland	43,4	23,7	3,6	0,2	11,6	0,1	0,0
Irland	40,5	31,8	63,2	61,2	37,4	62,1	28,9
Griechenland	142,5	182,5	168,8	56,0	40,5	42,3	35,0
Spanien	121,6	415,0	384,2	342,6	189,5	296,2	356,4
Frankreich	410,8	389,3	512,5	252,5	261,3	204,1	176,5
Italien	388,4	686,0	534,8	322,6	431,6	531,3	421,2
Zypern	0,2	0,1	0,0	0,1	-	8,2	46,2
Lettland	0,1	0,1	0,1	0,1	5,6	37,4	0,1
Litauen	0,3	0,2	0,2	0,1	4,7	6,4	4,4
Luxemburg	11,8	12,0	7,0	4,1	14,1	9,7	6,9
Ungarn	0,1	0,1	0,6	1,3	9,5	5,6	19,6
Niederlande	1 367,1	1 507,6	1 870,2	1 592,8	1 337,4	1 800,8	1 535,4
Österreich	102,0	130,5	110,5	105,6	116,0	124,7	109,4
Polen	180,5	131,4	141,4	11,4	59,1	30,5	137,2
Portugal	33,2	134,7	138,4	316,3	163,8	112,4	138,2
Rumänien	1,3	0,7	0,8	11,0	0,6	4,2	2,3
Slowenien	0,8	0,7	0,1	2,4	0,0	0,3	0,1
Slowakei	0,0	31,4	0,0	0,0	0,1	0,2	0,1
Finnland	81,2	15,4	63,9	30,2	55,8	13,2	4,9
Schweden	12,8	16,0	18,0	37,8	18,1	20,8	20,0
Verein. Königreich	278,5	124,4	275,9	280,8	261,7	451,2	190,4
EU-27	**4 220,5**	**4 965,0**	**5 355,6**	**4 538,8**	**3 906,7**	**4 783,5**	**4 015,8**
Norwegen	21,4	28,8	50,7	12,3	46,2	28,3	91,2
Schweiz	15,0	30,5	40,9	37,9	59,7	40,9	52,8
Türkei	215,5	104,8	275,0	311,1	46,9	2,6	21,5
Russland	12,0	16,7	6,9	3,4	27,8	2,2	3,9
Marokko	82,0	457,1	324,7	201,7	43,6	85,9	85,6
Algerien	973,4	1 168,5	798,9	189,1	242,9	177,0	183,6
Libyen	226,7	284,5	318,6	178,7	480,6	215,2	230,9
Ägypten	0,1	93,3	27,7	96,7	0,5	0,5	58,1
Sudan	17,2	31,2	30,5	0,7	0,2	109,6	103,8
Senegal	10,2	43,2	23,2	10,1	-	4,3	14,4
Kamerun	23,1	49,3	45,5	4,0	4,4	6,6	25,5
Angola	5,8	19,3	26,1	55,4	10,7	69,1	47,2
Kenia	0,0	0,0	0,0	8,4	-	-	96,4
Tansania	0,0	0,0	-	0,0	-	-	242,5
Mosambik	-	-	8,0	69,8	-	22,3	171,4
Südafrika	1,1	0,6	128,5	163,6	0,1	180,7	387,5
USA	9,6	14,7	16,2	21,8	39,9	18,6	28,5
Israel	59,4	67,1	16,9	28,8	7,6	44,7	183,9
Jordanien	0,5	0,0	0,5	99,7	52,5	51,5	96,6
Jemen	1,5	0,0	-	27,0	38,6	32,4	101,2
Indonesien	34,1	8,7	4,6	0,6	0,6	4,3	5,8
Sonstige Drittländer	341,5	369,4	199,1	330,2	354,2	112,7	862,0
Drittländer	**2 050,1**	**2 787,9**	**2 342,4**	**1 851,0**	**1 456,8**	**1 209,4**	**3 094,2**
Insgesamt	**6 270,6**	**7 752,8**	**7 698,0**	**6 389,8**	**5 363,6**	**5 992,8**	**7 110,0**

1) Vorläufig. - 2) Ohne Brot und Backwaren. Q u e l l e: StBA, BLE, BMELV (425).

406. Ausfuhr von Zucker und Kakaoerzeugnissen nach Ländern

1 000 t

6030600

Bestimmungsland	2000	2001	2002	2003	2004	2005	2006[1)]
Roh- und Weißzucker (Weißzuckerwert)							
Belgien	142,2	6,4	3,7	28,4	51,0	243,2	85,4
Bulgarien	2,1	0,0	0,0	0,5	0,0	0,5	0,2
Tschech. Rep.	10,4	54,1	21,2	20,8	9,5	1,1	1,9
Dänemark	4,6	1,7	3,0	5,2	4,3	9,4	29,7
Estland	41,4	37,5	9,8	11,2	1,5	0,0	0,0
Irland	0,2	0,1	0,1	0,2	0,1	0,3	7,7
Griechenland	0,2	0,2	0,2	0,2	0,2	0,3	2,2
Spanien	82,0	79,6	106,4	81,8	65,3	41,5	46,4
Frankreich	90,0	71,4	84,4	78,5	120,5	78,7	70,5
Italien	182,1	200,2	190,8	188,6	193,5	194,1	205,3
Zypern	8,8	12,9	11,7	12,5	10,4	3,7	3,2
Litauen	0,0	0,4	4,8	0,4	0,1	0,1	0,0
Luxemburg	0,3	0,3	0,3	0,4	0,5	0,9	0,7
Ungarn	8,8	21,1	11,9	19,9	12,9	5,1	1,2
Malta	8,3	12,8	7,7	11,0	6,6	1,6	2,5
Niederlande	3,4	4,5	3,7	3,5	3,9	129,9	5,7
Osterreich	3,3	3,9	8,1	4,8	4,5	6,8	5,7
Polen	32,9	47,7	31,6	47,2	10,4	6,4	9,4
Portugal	15,9	8,6	1,8	3,7	1,0	0,1	2,1
Rumänien	3,1	10,5	1,4	3,6	8,3	6,1	3,3
Slowenien	9,0	11,3	10,1	11,8	4,1	1,3	12,8
Slowakei	28,3	41,0	31,7	34,0	14,6	0,1	0,1
Schweden	0,1	0,3	0,2	0,0	0,0	0,1	0,4
Verein. Königreich	13,1	8,0	8,6	4,1	1,1	3,5	4,4
EU-27	**690,6**	**640,6**	**553,6**	**572,7**	**524,6**	**734,8**	**500,8**
Schweiz	123,3	116,4	126,6	127,6	128,2	139,9	127,7
Kroatien	32,4	22,8	17,8	32,7	59,3	100,2	66,4
Bosnien-Herzegowina	11,2	63,9	44,7	61,1	32,6	32,2	23,6
Israel	67,5	90,4	43,8	60,5	47,1	76,6	41,7
Kuwait	37,8	49,9	43,0	57,6	57,1	133,6	132,6
Verein. Arab. Emirate	211,3	168,5	77,2	89,3	115,7	280,0	157,0
Oman	10,9	7,0	4,3	5,4	3,3	10,5	3,9
Sri Lanka	22,0	37,4	16,7	1,9	14,8	43,4	8,3
Indonesien	13,2	10,7	2,2	3,7	2,9	26,9	22,0
Singapur	15,7	16,9	6,7	2,8	4,8	16,3	4,8
Sonstige Drittländer	247,8	420,4	145,1	149,5	98,2	212,7	155,9
Drittländer	**793,0**	**1 004,2**	**528,1**	**592,1**	**563,9**	**1 072,3**	**744,0**
Insgesamt	**1 483,7**	**1 644,8**	**1 081,7**	**1 164,8**	**1 088,5**	**1 807,2**	**1 244,8**
Kakaoerzeugnisse (ohne Kakaobohnen und -butter)							
Belgien	28,8	26,4	29,6	28,7	34,0	32,5	42,0
Bulgarien	1,3	1,8	2,0	1,9	1,2	1,5	2,0
Tschech. Rep.	8,3	9,6	10,3	13,6	16,5	17,3	19,2
Dänemark	9,7	10,6	11,1	10,3	11,6	13,5	13,4
Estland	0,7	1,2	0,7	0,7	0,7	0,5	0,6
Irland	0,3	1,1	2,1	3,3	3,1	3,2	3,8
Griechenland	4,7	5,0	6,5	7,2	8,7	9,9	9,8
Spanien	14,5	15,4	16,7	18,2	21,7	24,2	27,5
Frankreich	122,2	131,1	131,0	125,5	142,6	101,1	108,8
Italien	22,4	26,5	28,7	30,2	34,3	37,6	40,8
Lettland	1,3	0,7	0,7	2,0	1,6	1,1	1,1
Litauen	1,3	1,1	0,8	0,8	1,0	0,9	1,4
Luxemburg	0,9	1,0	1,2	1,3	1,5	1,4	1,6
Ungarn	6,1	6,2	7,2	6,0	8,3	9,5	12,3
Niederlande	39,5	38,2	39,8	41,2	42,8	48,4	44,1
Osterreich	38,2	40,1	41,0	41,6	47,0	47,9	46,5
Polen	17,2	23,7	21,9	16,3	21,9	26,3	36,1
Portugal	3,8	4,9	6,0	6,2	7,5	8,0	7,6
Rumänien	0,9	1,1	1,4	1,1	1,3	2,7	4,2
Slowenien	1,9	1,9	1,8	1,9	1,9	1,6	1,5
Slowakei	1,9	2,2	2,0	1,9	4,3	4,7	4,7
Finnland	3,2	4,1	5,2	5,8	7,1	7,2	6,6
Schweden	5,9	5,9	9,7	11,6	11,7	12,1	12,7
Verein. Königreich	27,7	33,6	38,2	39,2	40,7	44,9	48,8
EU-27	**363,1**	**393,7**	**416,2**	**416,7**	**473,3**	**458,4**	**497,7**
Schweiz	6,4	6,7	7,0	7,1	7,8	7,4	9,4
Russland	9,6	10,5	5,1	7,6	13,5	19,5	24,8
USA	13,1	15,5	14,8	12,0	11,6	11,9	14,0
Sonstige Drittländer	33,7	33,7	33,9	29,2	35,1	38,7	48,5
Drittländer	**62,8**	**66,4**	**60,9**	**55,9**	**68,0**	**77,6**	**96,6**
Insgesamt	**425,9**	**460,2**	**477,0**	**472,5**	**541,3**	**536,0**	**594,3**

1) Vorläufig.

Q u e l l e: StBA, BLE, BMELV (425).

F

407. Ausfuhr von Säften, Konserven und Zubereitungen aus Obst und Gemüse nach Ländern

1 000 t

6030700

Bestimmungsland	2000	2001	2002	2003	2004	2005	2006[1)]
Frucht- und Gemüsesäfte							
Belgien	126,5	137,1	137,4	145,7	121,2	105,1	112,0
Tschech. Rep.	0,9	1,2	0,9	2,2	2,9	4,7	3,7
Dänemark	45,6	36,7	41,3	56,5	47,8	61,0	57,8
Estland	0,2	0,3	0,3	0,7	0,7	1,7	1,1
Irland	1,2	8,0	10,6	19,8	13,6	18,2	20,6
Griechenland	16,2	21,9	11,0	18,2	16,2	19,5	14,9
Spanien	87,8	86,0	33,8	32,9	22,9	13,7	13,3
Frankreich	273,8	277,1	220,0	269,4	223,6	273,7	218,7
Italien	32,0	35,1	28,8	36,2	31,9	32,1	29,9
Litauen	1,1	1,2	1,2	1,5	0,5	0,2	0,3
Luxemburg	3,2	3,0	2,4	2,8	4,3	2,5	2,8
Ungarn	0,4	0,3	0,4	0,6	0,7	3,6	4,8
Niederlande	155,4	184,4	235,1	247,5	225,0	225,6	207,1
Österreich	28,7	30,7	28,3	31,1	38,9	48,3	43,5
Polen	1,4	1,3	1,1	1,0	3,9	12,5	5,8
Portugal	23,7	25,3	7,6	10,2	6,3	1,4	0,9
Slowenien	0,1	0,1	0,1	0,0	0,1	1,6	0,4
Slowakei	0,8	0,7	0,3	0,1	0,4	0,9	0,6
Finnland	5,8	5,7	6,4	13,8	12,4	24,3	10,7
Schweden	12,5	19,5	21,7	21,6	22,4	25,9	19,3
Verein. Königreich	110,1	102,0	124,9	126,0	131,3	137,4	128,5
EU-27	**928,0**	**978,1**	**914,1**	**1 039,0**	**927,9**	**1 014,8**	**898,9**
Norwegen	2,4	3,2	3,3	2,2	3,3	5,6	6,3
Schweiz	3,9	3,0	3,2	3,7	5,8	3,0	5,5
Russland	2,2	4,1	6,9	5,1	7,7	7,7	10,8
USA	28,9	29,1	42,0	25,1	25,4	11,0	4,4
Japan	3,7	4,1	3,2	3,1	4,7	4,3	2,5
Sonstige Drittländer	8,8	11,9	12,5	10,9	13,4	15,5	20,2
Drittländer	**49,9**	**55,4**	**71,1**	**50,1**	**60,3**	**47,0**	**49,7**
Insgesamt	**977,9**	**1 033,5**	**985,2**	**1 089,1**	**988,2**	**1 061,8**	**948,6**
Konserven und Zubereitungen aus Obst und Gemüse[2)]							
Belgien	41,1	50,4	54,7	61,1	51,7	44,1	42,7
Bulgarien	0,2	0,1	0,1	0,1	0,0	0,8	1,1
Tschech. Rep.	1,5	3,6	3,2	1,7	5,4	15,4	18,6
Dänemark	20,4	20,7	18,1	20,2	16,6	19,0	18,0
Estland	0,7	1,0	0,6	0,5	0,4	1,0	0,8
Irland	0,9	3,7	5,8	6,0	5,6	6,0	5,9
Griechenland	5,4	5,0	6,3	11,4	12,7	13,0	15,0
Spanien	21,0	21,8	22,0	25,3	28,0	32,1	31,4
Frankreich	81,4	126,1	132,9	127,2	124,9	120,9	108,7
Italien	23,5	27,2	25,8	28,4	26,4	30,7	29,2
Lettland	0,5	1,0	0,6	0,7	0,9	1,0	1,4
Litauen	1,0	1,2	0,9	0,9	1,3	1,8	2,2
Luxemburg	1,4	1,5	1,5	1,3	1,3	1,8	1,7
Ungarn	2,7	3,4	1,8	1,8	7,7	19,5	19,2
Niederlande	67,9	78,6	106,0	92,7	107,8	120,1	117,4
Österreich	58,2	55,1	57,0	55,2	60,8	59,8	58,7
Polen	7,9	9,3	6,8	6,5	9,9	22,5	24,7
Portugal	3,3	3,4	4,0	5,6	5,3	8,4	7,5
Rumänien	0,3	0,3	0,4	0,3	0,2	0,6	1,2
Slowenien	0,5	0,5	0,7	0,7	1,2	1,1	0,9
Slowakei	0,3	0,4	0,2	0,2	2,4	4,9	5,0
Finnland	3,2	3,8	5,3	5,6	5,8	7,0	7,5
Schweden	7,5	8,6	7,6	8,0	9,1	14,5	11,3
Verein. Königreich	52,5	45,2	42,6	37,9	42,8	46,0	48,2
EU-27	**403,4**	**472,0**	**505,0**	**499,5**	**528,4**	**592,2**	**578,8**
Schweiz	14,5	15,2	15,1	15,8	12,1	11,7	12,6
Russland	5,1	4,3	3,8	3,7	2,3	4,8	4,5
USA	3,0	2,5	3,9	3,3	3,5	3,3	3,5
Sonstige Drittländer	7,4	8,5	9,3	9,7	12,4	10,9	16,6
Drittländer	**29,9**	**30,5**	**32,1**	**32,4**	**30,3**	**30,7**	**37,2**
Insgesamt	**433,3**	**502,5**	**537,1**	**531,8**	**558,7**	**622,9**	**615,9**

1) Vorläufig. - 2) Einschließlich gefrorener Früchte und vorläufig haltbar gemachter Produkte.

Q u e l l e: StBA, BLE, BMELV (425).

408. Ausfuhr von pflanzlichen Ölen und Fetten zur Ernährung nach Ländern

1 000 t

6030800

Bestimmungsland	2000	2001	2002	2003	2004	2005	2006[1)]
Belgien	83,7	80,8	82,6	52,6	51,5	73,6	67,5
Bulgarien	4,7	5,3	17,4	4,0	3,2	2,0	1,1
Tschech. Rep.	35,9	50,4	51,6	65,6	66,2	50,7	45,7
Dänemark	113,6	130,9	126,2	118,3	118,4	135,3	124,4
Estland	5,2	20,5	27,5	9,7	8,0	3,1	1,6
Irland	2,0	1,4	3,1	0,2	0,5	0,5	0,3
Griechenland	4,6	6,1	6,8	5,7	4,2	10,6	4,3
Spanien	5,5	8,4	5,9	6,6	8,4	9,8	6,4
Frankreich	78,9	129,6	69,6	58,7	73,4	71,3	58,5
Italien	66,9	151,6	106,7	111,4	121,4	101,7	74,2
Zypern	0,0	0,0	0,0	0,0	0,0	0,0	0,0
Lettland	14,4	11,1	9,8	7,4	6,1	9,0	4,6
Litauen	17,6	34,2	35,0	31,5	32,3	45,6	19,9
Luxemburg	2,7	0,7	1,1	1,2	1,1	1,1	1,4
Ungarn	6,1	8,8	15,0	16,5	17,3	16,7	15,7
Malta	0,0	0,0	0,1	0,1	0,1	0,0	0,0
Niederlande	473,7	626,6	666,3	457,7	450,2	402,3	348,4
Österreich	66,6	68,9	94,0	85,6	72,6	64,9	51,9
Polen	81,0	92,9	93,8	113,2	140,4	160,9	167,1
Portugal	7,9	0,8	1,2	1,3	1,2	3,8	0,7
Rumänien	11,0	11,9	16,3	8,6	14,3	15,3	8,3
Slowenien	2,0	9,5	12,6	7,8	2,6	1,8	0,9
Slowakei	7,6	8,4	6,1	8,9	13,3	17,0	14,2
Finnland	1,8	3,5	7,0	4,9	3,6	8,1	1,4
Schweden	34,8	25,9	23,2	40,0	21,3	14,8	15,2
Verein. Königreich	65,5	28,8	17,2	31,6	44,5	49,7	22,5
EU-27	**1 193,7**	**1 517,2**	**1 496,2**	**1 249,3**	**1 276,1**	**1 269,5**	**1 056,1**
Norwegen	6,0	4,7	22,8	0,8	3,8	4,8	4,5
Schweiz	17,4	28,4	30,0	23,5	31,8	18,4	13,0
Ukraine	6,9	11,9	23,7	19,1	7,1	3,4	3,5
Belarus (Weißrussland)	8,5	7,3	11,4	7,3	7,7	7,9	7,9
Russland	70,1	111,0	100,0	54,9	46,4	28,7	26,5
Marokko	11,2	0,0	0,0	6,1	31,4	24,1	8,4
Algerien	0,2	0,2	51,8	6,9	21,4	6,3	0,0
Tunesien	17,7	9,0	15,5	31,2	32,0	54,5	15,1
Ägypten	40,2	5,3	3,2	0,1	23,8	0,1	6,2
Mauretanien	-	3,9	9,8	7,9	-	-	-
Senegal	16,1	8,2	3,4	0,3	0,1	2,2	0,0
Gambia	0,0	1,6	7,0	5,0	2,1	0,0	-
Saudi Arabien	2,3	0,7	0,7	0,2	1,0	1,1	0,1
Indien	38,0	7,1	0,1	0,1	0,1	0,1	0,2
Mongolei	3,3	3,3	3,7	2,4	0,1	0,0	0,0
VR China	20,2	0,8	0,2	0,4	1,2	1,1	0,4
Sonstige Drittländer	94,8	47,4	58,1	36,1	20,1	26,9	25,3
Drittländer	**352,9**	**250,8**	**341,2**	**202,3**	**230,2**	**179,6**	**111,2**
Insgesamt	**1 546,6**	**1 768,0**	**1 837,4**	**1 451,6**	**1 506,3**	**1 449,1**	**1 167,3**

1) Vorläufig.

Q u e l l e: StBA, BLE, BMELV (425).

F

409. Ausfuhr von Wein und Bier nach Ländern

1 000 hl

6030900

Bestimmungsland	2000	2001	2002	2003	2004	2005	2006[1)]
			Wein				
Belgien	99,4	113,9	106,6	117,7	120,7	133,1	138,0
Tschech. Rep.	12,5	8,2	7,3	24,9	45,1	76,5	90,0
Dänemark	84,4	77,5	76,6	69,1	80,7	81,9	99,6
Estland	10,2	17,8	10,3	9,3	13,5	15,2	14,4
Irland	18,6	21,9	31,4	57,1	55,1	47,1	49,0
Griechenland	4,9	5,7	14,8	11,8	11,8	13,2	10,4
Spanien	7,1	8,2	14,5	18,6	15,4	17,5	16,8
Frankreich	159,6	117,1	143,9	142,3	150,8	115,6	118,2
Italien	19,0	25,4	16,9	51,0	27,0	35,1	23,5
Lettland	23,3	40,7	53,1	59,5	22,9	13,3	14,3
Litauen	7,7	10,2	11,1	10,2	9,3	15,5	17,2
Luxemburg	13,4	14,9	20,3	21,2	19,9	20,1	18,2
Niederlande	325,8	329,1	364,4	436,4	446,7	490,1	554,0
Österreich	74,2	71,9	69,8	78,2	90,6	118,9	143,0
Polen	31,4	36,0	38,6	49,0	53,6	61,5	69,5
Finnland	37,7	40,1	45,9	47,6	42,7	47,5	51,6
Schweden	122,7	128,2	136,1	165,7	152,6	190,5	181,5
Verein. Königreich	1 034,9	945,9	909,6	1 006,3	1 028,8	955,7	862,4
EU-27	**2 097,3**	**2 020,2**	**2 085,9**	**2 393,8**	**2 416,5**	**2 492,0**	**2 538,5**
Norwegen	43,5	45,7	55,1	61,0	65,7	75,7	90,6
Schweiz	15,6	18,2	22,3	29,6	27,7	25,8	34,9
Russland	16,5	24,5	33,7	49,2	52,9	71,3	188,7
USA	140,0	142,7	153,3	178,4	202,3	257,1	310,9
Kanada	50,5	45,8	49,8	52,2	54,9	48,8	65,7
Mexiko	18,5	34,2	25,6	25,8	22,7	18,2	14,7
Japan	118,6	102,3	101,8	87,9	70,1	66,7	69,9
Sonstige Drittländer	99,0	97,7	83,5	76,6	76,0	83,9	119,9
Drittländer	**502,2**	**511,1**	**525,0**	**560,8**	**572,3**	**647,6**	**895,4**
Insgesamt	**2 599,4**	**2 531,3**	**2 610,9**	**2 954,6**	**2 988,7**	**3 139,6**	**3 433,9**
			Bier				
Belgien	158,4	166,2	170,9	369,1	609,2	445,4	353,9
Tschech. Rep.	2,3	3,2	5,4	20,1	37,9	66,1	26,8
Dänemark	43,9	26,7	23,4	22,5	210,1	157,3	159,0
Irland	32,5	50,0	68,8	85,7	109,0	104,7	119,1
Griechenland	128,1	149,4	197,7	257,9	274,9	288,5	280,6
Spanien	1 244,4	1 308,6	1 256,1	1 229,8	1 216,0	1 234,4	1 308,2
Frankreich	1 398,2	1 371,6	1 171,0	1 243,3	1 641,3	1 842,4	1 912,5
Italien	1 903,1	2 232,1	2 384,3	2 709,1	2 864,0	3 205,0	3 468,8
Luxemburg	22,6	24,3	26,0	25,7	27,9	29,8	25,7
Ungarn	27,4	24,2	41,3	231,5	632,5	245,3	177,4
Niederlande	727,1	871,3	738,6	716,4	1 174,6	1 064,9	1 395,4
Österreich	318,9	297,6	334,4	367,2	352,6	379,1	391,3
Polen	89,6	41,9	95,2	63,6	56,4	86,8	105,3
Portugal	90,6	98,1	137,7	142,1	148,9	139,6	116,0
Rumänien	3,6	3,7	3,1	3,9	3,7	5,7	10,9
Slowenien	1,4	1,6	7,5	16,6	63,6	87,4	85,5
Finnland	10,4	11,4	52,7	161,7	216,1	163,1	223,6
Schweden	241,3	172,0	133,3	144,8	119,3	130,8	190,9
Verein. Königreich	1 779,1	2 069,0	1 501,0	1 548,7	1 376,0	1 223,7	1 152,3
EU-27	**8 253,2**	**8 961,6**	**8 390,8**	**9 427,5**	**11 206,3**	**10 995,7**	**11 558,5**
Schweiz	201,1	221,8	245,3	265,6	296,3	291,6	299,9
Russland	23,0	30,1	35,2	25,0	54,2	85,4	125,3
USA	1 466,1	1 489,5	1 516,9	1 527,2	1 513,8	1 493,4	1 578,6
Kanada	96,5	122,9	148,8	200,4	256,0	293,9	304,8
VR China	7,2	61,3	162,4	168,8	33,6	25,7	39,1
Japan	16,7	26,0	40,6	41,2	14,4	24,9	20,6
Australien	34,9	33,8	53,9	77,7	98,2	50,4	49,0
Sonstige Drittländer	498,2	533,8	575,6	498,1	483,8	451,7	534,0
Drittländer	**2 343,7**	**2 519,3**	**2 778,7**	**2 804,0**	**2 750,4**	**2 717,1**	**2 951,2**
Insgesamt	**10 596,9**	**11 480,9**	**11 169,5**	**12 231,5**	**13 956,7**	**13 712,8**	**14 509,7**

1) Vorläufig.

Q u e l l e: StBA, BLE, BMELV (425).

410. Ausfuhr von Käse und Trockenmilcherzeugnissen nach Ländern

1 000 t

6031000

Bestimmungsland	2000	2001	2002	2003	2004	2005	2006[1)]
Käse und Quark							
Belgien	33,0	35,5	33,7	41,1	41,2	42,0	40,4
Bulgarien	0,7	0,8	0,7	0,6	0,7	0,7	0,9
Tschech. Rep.	1,8	1,0	1,4	1,5	4,1	13,3	15,1
Dänemark	16,4	25,7	18,3	24,1	23,9	21,1	26,1
Irland	1,4	2,7	1,6	2,6	3,5	4,4	4,6
Griechenland	19,7	20,4	17,3	22,2	22,6	25,8	27,4
Spanien	26,0	28,4	20,7	32,2	37,6	45,2	51,5
Frankreich	51,8	55,4	53,5	69,8	63,0	70,1	70,2
Italien	175,6	179,7	170,6	204,7	213,3	216,9	230,6
Zypern	0,8	0,6	0,7	0,7	1,4	1,8	2,3
Luxemburg	0,6	2,2	0,7	0,7	0,8	1,0	0,8
Ungarn	2,0	1,5	2,5	3,2	4,4	8,6	13,8
Niederlande	44,7	49,7	56,8	79,3	84,5	77,8	74,7
Österreich	36,4	38,4	38,7	40,9	38,0	41,1	45,5
Polen	0,8	1,1	1,1	1,7	2,8	7,5	12,6
Portugal	5,5	5,8	4,7	7,5	8,5	10,0	10,0
Rumänien	0,5	0,5	1,1	1,1	1,3	1,6	2,2
Slowenien	0,7	0,6	0,9	1,0	1,8	2,7	3,9
Slowakei	0,8	0,4	0,5	0,6	0,7	1,2	1,6
Finnland	4,4	4,6	5,0	6,6	7,6	9,5	10,3
Schweden	8,1	7,3	7,2	7,8	9,5	9,8	7,8
Verein. Königreich	30,8	28,9	24,5	37,0	39,5	41,4	47,9
EU-27	**463,4**	**492,0**	**462,9**	**587,8**	**611,6**	**654,5**	**701,7**
Schweiz	2,0	2,0	2,0	2,1	2,1	2,5	2,9
Russland	33,2	37,8	42,6	59,9	54,8	52,9	69,0
Kroatien	1,7	3,4	6,4	6,5	3,5	3,3	3,6
Bosnien-Herzegowina	4,6	2,8	3,1	3,6	4,6	4,3	3,7
USA	9,0	10,1	10,9	7,5	8,2	5,8	4,6
Mexiko	3,2	7,1	6,2	5,2	5,0	1,8	0,8
Kuba	1,2	1,2	1,8	2,3	2,0	1,6	1,9
Saudi Arabien	4,0	4,3	4,3	1,9	2,5	1,7	3,6
Japan	11,4	12,8	11,1	12,4	14,1	11,9	11,0
Sonstige Drittländer	10,4	10,5	12,7	11,6	12,6	11,6	16,2
Drittländer	**80,8**	**92,1**	**101,0**	**113,0**	**109,4**	**97,4**	**117,2**
Insgesamt	**544,2**	**584,1**	**563,9**	**700,8**	**721,0**	**751,9**	**818,9**
Trockenmilcherzeugnisse (ohne Molkenpulver)							
Belgien	17,0	9,9	8,5	12,3	11,0	13,2	9,5
Bulgarien	0,1	0,0	0,1	0,2	1,9	0,8	0,2
Dänemark	1,2	0,9	0,7	2,5	1,4	2,5	2,4
Irland	0,1	0,2	0,2	0,2	0,1	1,1	0,6
Griechenland	4,1	4,4	3,5	2,3	3,9	2,7	2,1
Spanien	10,8	10,9	8,3	9,7	11,7	14,3	11,6
Frankreich	12,1	14,6	6,8	7,7	6,3	9,0	7,1
Italien	76,9	79,5	57,8	89,3	72,5	73,2	59,2
Luxemburg	0,1	0,0	0,3	0,0	1,9	0,7	2,3
Ungarn	0,4	0,2	0,3	0,1	0,1	0,1	0,2
Niederlande	158,6	118,6	78,3	121,1	123,7	109,6	59,7
Österreich	6,5	6,9	5,4	10,2	8,8	10,0	10,6
Polen	1,0	0,1	0,2	0,8	0,9	2,6	1,5
Portugal	0,1	0,7	0,5	0,7	1,5	1,7	1,2
Slowenien	0,3	0,3	0,3	0,3	0,5	0,6	0,7
Slowakei	-	0,0	0,1	0,3	0,8	0,9	0,7
Schweden	0,1	0,1	0,1	0,1	0,2	0,2	0,2
Verein. Königreich	2,9	3,3	1,1	4,3	2,5	4,4	8,1
EU-27	**292,6**	**250,8**	**172,7**	**262,4**	**249,9**	**248,0**	**178,3**
Russland	0,0	0,3	0,2	0,3	0,5	0,7	0,3
Algerien	2,8	0,6	0,1	1,7	7,1	3,7	1,8
Ghana	1,6	0,4	1,4	2,7	3,3	0,5	0,0
Nigeria	3,2	4,5	2,2	2,0	3,2	3,0	1,9
Mexiko	19,1	3,1	2,4	5,6	2,9	0,3	0,0
Saudi Arabien	5,1	4,9	3,5	6,1	6,9	3,9	2,0
Thailand	4,2	2,1	2,2	3,6	6,4	1,6	0,1
Indonesien	8,3	2,2	2,1	6,3	5,1	3,8	2,2
Malaysia	5,3	1,4	0,6	3,5	2,2	0,6	0,3
Philippinen	9,0	1,9	0,4	4,1	2,4	0,3	0,0
Sonstige Drittländer	26,9	17,1	16,4	19,9	29,6	24,6	16,7
Drittländer	**85,5**	**38,3**	**31,5**	**55,7**	**69,6**	**42,9**	**25,5**
Insgesamt	**378,1**	**289,1**	**204,2**	**318,1**	**319,5**	**290,9**	**203,7**

1) Vorläufig.

Q u e l l e: StBA, BLE, BMELV (425).

F

411. Ausfuhr von Schlachtrindern und Rindfleisch nach Ländern

1 000 t

6031200

Bestimmungsland	2000	2001	2002	2003	2004	2005	2006[1)]
Schlachtrinder in Stück							
Belgien	264	977	479	2 444	1 421	2 723	4 453
Dänemark	245	479	-	-	-	-	12
Irland	-	121	-	-	13	321	340
Griechenland	15	787	1 017	2 049	440	30	716
Spanien	1 896	1 873	6 411	9 810	2 581	829	886
Frankreich	15 110	8 923	20 006	20 333	27 793	6 546	2 710
Italien	6 985	11 792	19 854	26 239	20 275	21 158	20 434
Litauen	-	-	-	-	-	1 321	144
Luxemburg	-	5	23	-	151	554	420
Niederlande	65 786	44 482	32 358	59 669	59 434	43 695	34 538
Österreich	31 311	8 033	9 775	14 450	20 988	8 091	5 978
EU-27	**121 616**	**77 472**	**90 086**	**134 994**	**133 096**	**85 634**	**70 815**
Ägypten	34 374	161	-	-	-	-	-
Libanon	41 253	37 475	103 833	96 722	112 726	35 426	5 198
Sonstige Drittländer	573	108	268	298	475	521	37
Drittländer	**76 200**	**37 744**	**104 101**	**97 020**	**113 201**	**35 947**	**5 235**
Insgesamt	**197 816**	**115 216**	**194 187**	**232 014**	**246 297**	**121 581**	**76 050**
Rindfleisch, frisch, gekühlt, gefroren							
Belgien	2,7	3,2	2,5	3,2	4,0	4,3	5,1
Tschech. Rep.	1,7	0,1	0,0	0,1	1,1	1,3	2,0
Dänemark	33,4	46,2	43,7	32,4	36,1	30,7	33,5
Irland	0,1	0,7	0,8	1,3	5,0	1,3	1,1
Griechenland	14,5	11,5	13,3	15,9	17,0	11,8	15,0
Spanien	9,2	9,3	16,1	13,5	15,9	13,3	14,1
Frankreich	55,3	67,6	64,7	57,5	64,5	59,8	61,5
Italien	95,7	81,8	95,1	112,7	89,8	79,3	91,1
Luxemburg	1,0	0,9	1,1	0,9	1,0	1,0	0,8
Ungarn	1,7	2,0	2,2	1,8	1,4	2,1	2,1
Niederlande	58,9	86,0	98,7	101,8	85,7	73,8	53,2
Österreich	5,8	3,5	6,2	7,3	5,1	5,1	5,4
Portugal	0,3	0,3	2,7	2,4	2,7	1,9	2,1
Finnland	0,7	0,5	0,9	0,6	0,7	1,3	1,8
Schweden	10,2	12,0	12,8	11,6	14,1	14,5	12,7
Verein. Königreich	1,9	4,4	3,8	7,1	7,0	6,0	4,4
EU-27	**296,3**	**330,8**	**365,4**	**370,5**	**353,3**	**310,1**	**307,0**
Russland	56,3	192,2	104,1	54,3	45,9	27,8	30,0
Nordkorea	0,0	12,0	14,5	-	-	-	-
Sonstige Drittländer	33,2	5,3	6,0	11,3	13,4	9,5	6,9
Drittländer	**89,6**	**209,6**	**124,6**	**65,6**	**59,3**	**37,3**	**36,9**
Insgesamt	**385,9**	**540,3**	**490,1**	**436,1**	**412,6**	**347,4**	**343,9**
Schlachtrinder[2)], Rindfleisch, Innereien, Zubereitungen und Konserven aus Rindfleisch							
Belgien	4,2	4,5	5,3	6,2	6,9	8,2	9,1
Tschech. Rep.	1,9	0,1	0,1	0,1	1,4	2,1	2,6
Dänemark	35,1	47,3	45,0	33,7	38,0	32,1	35,7
Irland	0,5	0,9	0,9	1,3	5,0	1,4	1,4
Griechenland	15,7	12,0	14,1	17,4	18,5	13,2	16,9
Spanien	9,7	9,9	17,6	15,1	17,6	17,0	18,7
Frankreich	66,7	78,3	80,9	72,6	85,2	75,8	77,6
Italien	98,6	84,2	101,0	120,3	96,2	86,2	97,5
Luxemburg	1,1	1,0	1,5	1,0	1,2	1,5	0,9
Ungarn	2,1	3,0	3,5	2,7	2,3	4,2	5,1
Niederlande	78,2	101,7	111,4	118,3	102,6	89,5	64,2
Österreich	16,2	6,1	10,0	12,9	12,7	8,6	9,3
Polen	2,2	0,3	0,4	0,9	1,7	2,5	1,6
Portugal	0,3	0,3	2,7	2,4	2,8	2,1	2,4
Slowakei	1,4	0,2	0,7	0,4	0,4	0,7	0,6
Finnland	0,8	0,6	1,1	0,8	0,9	1,5	2,1
Schweden	10,3	12,2	12,9	11,9	14,8	15,6	13,9
Verein. Königreich	3,5	7,3	8,8	10,2	11,2	11,2	10,2
EU-27	**352,2**	**370,6**	**418,5**	**428,6**	**421,5**	**377,4**	**371,3**
Russland	58,5	200,7	109,6	57,5	52,0	32,7	35,9
Tunesien	1,7	0,0	-	1,4	7,3	6,0	3,6
Libanon	13,7	12,0	31,5	29,6	33,4	10,7	1,6
Sonstige Drittländer	46,3	19,9	25,7	16,4	12,6	10,5	13,0
Drittländer	**120,2**	**232,6**	**166,8**	**104,9**	**105,3**	**59,9**	**54,1**
Insgesamt	**472,4**	**603,2**	**585,3**	**533,5**	**526,8**	**437,3**	**425,5**

1) Vorläufig. - 2) Lebende Schlachtrinder in Schlachtgewicht. Q u e l l e: StBA, BLE, BMELV (425).

412. Ausfuhr von Schlachtschweinen und Schweinefleisch nach Ländern

1 000 t

6031300

Bestimmungsland	2000	2001	2002	2003	2004	2005	2006[1)]
Schlachtschweine in Stück							
Tschech. Rep.	-	-	-	-	88	3 041	2 612
Dänemark	24	408	263	2 216	9 995	5 631	11 137
Spanien	825	191	287	1 292	3 442	741	1 630
Italien	20 362	56 298	40 201	61 528	59 077	39 649	18 694
Luxemburg	17 394	16 634	20 478	9 622	12 043	10 048	7 995
Ungarn	-	1 886	1 504	-	2 019	24 964	1 508
Niederlande	103 218	51 717	216 477	153 453	141 025	119 675	16 959
Österreich	426 426	357 192	600 439	412 063	511 984	644 005	367 238
Polen	-	198	-	-	20 144	78 947	18 614
EU-27	**569 077**	**506 270**	**913 371**	**640 849**	**761 141**	**927 866**	**450 288**
Drittländer	**-**	**171**	**375**	**300**	**-**	**140**	**120**
Insgesamt	**569 077**	**506 441**	**913 746**	**641 149**	**761 141**	**928 006**	**450 408**
Schweinefleisch, frisch, gekühlt, gefroren							
Belgien	6,3	4,2	9,1	8,3	17,6	13,2	14,0
Tschech. Rep.	3,8	7,7	10,2	9,7	12,5	40,5	35,7
Dänemark	16,6	12,2	13,8	18,2	32,3	30,1	22,3
Irland	3,0	1,8	4,2	5,6	7,4	10,8	14,3
Griechenland	11,7	13,7	7,9	6,0	6,0	11,0	18,1
Spanien	5,0	5,2	7,2	7,2	6,8	5,7	5,7
Frankreich	15,7	12,8	16,2	18,5	32,3	24,0	21,8
Italien	151,4	167,1	206,9	257,5	237,6	249,1	260,0
Lettland	1,9	2,9	2,3	2,4	4,5	5,3	4,2
Ungarn	7,9	11,2	17,9	10,6	19,3	41,4	36,6
Niederlande	44,1	64,2	83,8	109,6	119,7	120,3	106,0
Österreich	31,0	31,7	42,8	39,7	60,0	80,3	82,9
Polen	0,1	0,0	0,1	0,2	11,1	31,8	42,4
Rumänien	3,2	12,7	21,2	10,7	22,0	35,4	31,7
Slowakei	0,7	2,7	1,8	1,1	3,5	6,7	6,9
Schweden	9,3	9,0	13,5	11,4	11,3	21,3	16,3
Verein. Königreich	21,6	17,5	18,3	28,1	38,8	43,1	48,7
EU-27	**336,5**	**381,2**	**482,3**	**549,8**	**650,2**	**781,3**	**780,1**
Russland	44,1	29,9	32,2	18,3	25,0	22,4	48,2
Sonstige Drittländer	25,5	21,5	22,9	26,4	27,8	28,7	31,4
Drittländer	**69,6**	**51,4**	**55,1**	**44,8**	**52,8**	**51,1**	**79,6**
Insgesamt	**406,1**	**432,6**	**537,4**	**594,6**	**702,9**	**832,4**	**769,0**
Schlachtschweine[2)], Schweinefleisch, Innereien, Zubereitungen und Konserven aus Schweinefleisch							
Belgien	21,9	27,7	40,2	39,0	51,2	48,9	49,2
Tschech. Rep.	6,3	11,5	13,5	12,4	17,4	48,0	44,6
Dänemark	33,6	28,5	36,0	52,4	75,0	83,0	69,5
Irland	4,0	3,3	5,8	8,0	11,7	15,7	20,2
Griechenland	13,8	15,9	11,4	11,3	12,5	18,4	25,2
Spanien	9,7	9,8	13,6	13,8	13,3	15,7	17,7
Frankreich	38,6	34,7	46,2	47,5	62,3	60,7	60,5
Italien	160,4	181,5	223,2	278,9	257,3	268,6	280,0
Lettland	1,9	3,1	2,5	2,6	5,3	6,3	4,8
Luxemburg	2,1	2,4	3,2	2,3	3,3	4,7	3,6
Ungarn	10,5	15,7	21,9	13,8	27,8	63,8	55,5
Niederlande	88,5	114,8	161,7	188,9	200,1	213,1	177,7
Österreich	76,7	69,1	106,0	90,7	125,4	154,1	134,6
Polen	0,9	0,8	1,2	1,7	19,9	45,0	51,0
Portugal	3,6	3,3	4,6	4,9	5,1	4,9	5,2
Rumänien	4,2	18,2	30,4	17,1	29,1	42,9	40,8
Slowakei	1,0	5,4	3,0	3,2	4,7	8,4	9,6
Finnland	1,6	1,3	2,3	3,4	4,2	5,2	5,1
Schweden	16,6	14,0	18,9	16,5	18,4	30,4	25,5
Verein. Königreich	40,8	37,1	42,0	56,5	72,9	96,1	112,7
EU-27	**540,4**	**603,9**	**792,5**	**869,4**	**1 026,2**	**1 249,1**	**1 210,2**
Russland	54,2	49,5	55,9	41,7	68,5	74,0	98,8
Hongkong	4,9	5,9	7,7	14,3	37,5	36,6	40,1
Sonstige Drittländer	33,6	30,3	38,9	50,2	48,9	61,8	67,4
Drittländer	**92,6**	**85,7**	**102,5**	**106,3**	**154,9**	**172,4**	**206,3**
Insgesamt	**633,1**	**689,6**	**895,0**	**975,7**	**1 181,1**	**1 421,5**	**1 416,4**

1) Vorläufig. - 2) Lebende Schlachtschweine in Schlachtgewicht.

Q u e l l e: StBA, BLE, BMELV (425).

F

413. Ausfuhr von lebenden Rindern (ohne Schlachttiere) nach Ländern

Stück

6031400

Bestimmungsland	2000	2001	2002	2003	2004	2005	2006[1)]
			Zuchtrinder				
Belgien	940	1 699	902	733	1 254	1 933	2 233
Bulgarien	33	-	-	-	-	-	637
Tschech. Rep.	262	-	63	81	90	59	105
Dänemark	32	7	9	4	1	85	11
Estland	-	-	-	-	585	310	345
Irland	138	1 686	764	153	106	61	56
Griechenland	4 313	3 330	2 219	4 219	4 521	4 292	3 068
Spanien	9 005	9 311	12 389	6 382	7 991	7 078	7 849
Frankreich	4 114	1 721	1 222	1 643	4 605	2 484	1 081
Italien	12 771	14 708	19 623	15 550	13 974	16 348	12 819
Lettland	33	-	-	-	97	1 907	2 430
Litauen	-	-	-	-	247	264	808
Luxemburg	61	81	85	42	90	168	773
Ungarn	109	-	119	467	75	628	844
Niederlande	4 907	3 104	1 170	3 633	2 111	2 883	6 150
Österreich	1 085	322	149	845	251	1 222	1 621
Polen	3 428	-	2 954	3 299	3 834	10 656	6 787
Portugal	286	652	278	191	2 295	3 173	2 765
Rumänien	135	-	66	186	218	774	1 559
Verein. Königreich	23	269	666	556	190	614	718
EU-27	**41 993**	**36 900**	**42 754**	**38 087**	**42 565**	**55 098**	**52 687**
Türkei	2 936	-	-	-	-	-	-
Albanien	-	-	224	463	591	537	530
Ukraine	1 418	34	-	-	28	18	-
Russland	394	1 771	3 214	1 317	1 325	-	19 003
Kroatien	1 439	-	-	-	2 343	4 093	4 008
Bosnien-Herzegowina	2 183	-	-	906	1 159	2 537	680
Marokko	4 527	102	-	-	-	1 833	6 606
Algerien	3 892	-	-	1 415	20 884	13 247	5 687
Tunesien	2 787	94	-		363	1 246	743
Libyen	1 589	-	-	-	-	-	-
Ägypten	6 795	-	-	-	-	-	-
Libanon	1 182	349	3 496	1 229	1 207	1 557	1 631
Jordanien	2 463	-	-	-	-	-	-
Sonstige Drittländer	4 005	1 125	1 159	1 009	924	1 225	1 666
Drittländer	**35 610**	**3 475**	**8 093**	**6 339**	**28 824**	**26 293**	**40 554**
Insgesamt	**77 603**	**40 375**	**50 847**	**44 426**	**71 389**	**81 391**	**93 241**
			Nutzrinder				
Belgien	11 770	11 393	7 820	9 732	6 914	15 358	12 112
Tschech. Rep.	-	-	1	27	1	46	718
Estland	-	-	-	-	-	1 311	-
Irland	-	-	-	26	73	269	194
Griechenland	184	530	379	2 204	432	117	33
Spanien	80 877	80 752	109 337	94 172	122 815	93 495	68 206
Frankreich	38 460	51 587	32 908	43 083	61 984	74 719	67 464
Italien	48 926	72 391	66 519	92 014	83 753	64 344	41 794
Lettland	-	-	-	-	-	109	136
Luxemburg	352	300	884	59	88	417	291
Ungarn	1	-	-	-	296	112	532
Niederlande	244 658	152 058	269 124	322 542	357 168	281 978	225 364
Österreich	3 617	2 646	1 715	4 100	918	995	374
Polen	10	-	-	82	112	1 968	916
Portugal	295	313	280	141	94	34	-
Schweden	-	-	-	590	-	-	-
EU-27	**429 159**	**371 970**	**489 078**	**568 772**	**634 690**	**535 305**	**418 220**
Drittländer	**30**	**-**	**-**	**-**	**-**	**-**	**-**
Insgesamt	**429 189**	**371 970**	**489 078**	**568 772**	**634 690**	**535 305**	**418 220**

1) Vorläufig.

Q u e l l e: StBA, BLE, BMELV (425).

414. Ausfuhr von lebenden Schweinen (ohne Schlachttiere) nach Ländern

Stück

6031500

Bestimmungsland	2000	2001	2002	2003	2004	2005	2006[1)]
			Zuchtschweine				
Bulgarien	-	-	-	-	-	150	350
Tschech. Rep.	64	34	85	179	-	-	-
Dänemark	-	68	-	-	-	-	-
Griechenland	40	9	53		7	1	-
Spanien	523	360	597	550	546	619	207
Frankreich	18	9	-	-	12	-	-
Italien	43	2	-	-	-	-	-
Litauen	382	572	236	37	-	-	-
Niederlande	277	39	1	9	2	-	-
Österreich	167	11	40	10	84	-	-
Rumänien	-	-	121	31	20	58	105
Slowenien	6	-	9	14	-	-	-
Slowakei		33	24	6	-	-	-
EU-27	**1 580**	**1 188**	**1 166**	**862**	**676**	**828**	**662**
Kroatien	8	-	1 485	36	1 046	3 483	-
Sonstige Drittländer	35	-	-	72	122	86	218
Drittländer	**43**	**-**	**1 565**	**108**	**1 168**	**3 569**	**218**
Insgesamt	**1 623**	**1 188**	**2 731**	**970**	**1 844**	**4 397**	**880**
			Ferkel				
Belgien	221 939	52 375	26 748	-	18 439	29 861	5 923
Bulgarien	-	-	-	-		7 069	4 511
Tschech. Rep.	850	-	-	-	4 403	16 494	22 162
Dänemark	539	1 374	53 941	1 319	-	-	15 437
Griechenland	-	-	-	-	-	1 779	-
Spanien	209 873	167 968	169 120	79 275	73 710	139 071	153 025
Frankreich	118 001	82 082	29 934	17 510	32 387	46 853	50 343
Italien	31 109	87 536	87 749	84 005	53 457	38 457	63 456
Luxemburg	49 471	38 361	52 893	59 225	65 457	69 854	69 040
Ungarn	-	-	-	-	-	6 968	-
Niederlande	78 068	55 548	27 894	16 907	18 338	54 339	61 522
Österreich	67 754	56 679	77 837	40 014	35 468	50 024	70 680
Polen	-	-	-	-	97 947	43 550	19 767
Rumänien	-	-	2 045	-	-	750	6 642
Slowakei	-	-	-	-	-	-	1 598
EU-27	**777 695**	**541 923**	**528 161**	**298 255**	**399 615**	**505 069**	**544 106**
Albanien	-	-	-	-	-	-	600
Ukraine	-	-	-	-	-	3 142	6 685
Kroatien	-	664	18 751	32 983	46 321	109 413	146 765
Bosnien-Herzegowina	-	-	-	120	-	-	2 053
Rep. Korea (Südk.)	-	-	-	200	-	1 194	630
Sonstige Drittländer	-	-	-	-	105	-	-
Drittländer	**-**	**664**	**18 751**	**33 303**	**46 426**	**113 749**	**156 733**
Insgesamt	**777 695**	**542 587**	**546 912**	**331 558**	**446 041**	**618 818**	**700 839**

1) Vorläufig.

Q u e l l e: StBA, BLE, BMELV (425).

F

G. Forst- und Holzwirtschaft, Jagd

I. Forstwirtschaft

Vorbemerkungen: Die Zahlen über die Forstwirtschaft stammen u. a. aus der Bundeswaldinventur, der Waldzustandserhebung, aus den Bodennutzungserhebungen sowie aus dem Testbetriebsnetz Forstwirtschaft des BMELV, oder sie sind nach Meldungen der Länderministerien zusammengestellt worden. Die Ergebnisse der Testbuchführung enthalten keine Angaben aus den Stadtstaaten.

In diesem Kapitel werden aus der Agrarstrukturerhebung 2005 Ergebnisse der Forstbetriebe und landwirtschaftlichen Betriebe mit Wald veröffentlicht. Die Ergebnisse sind aufgrund methodischer Änderungen mit den Daten in früheren Veröffentlichungen nur teilweise vergleichbar. Ab 1999 erstreckt sich der Erfassungsbereich auf landwirtschaftliche Betriebe mit einer landwirtschaftlich genutzten Fläche von 2 ha (vorher 1 ha) und mehr sowie auf Forstbetriebe ab 10 ha (vorher 1 ha) Waldfläche.

Ab 2003 gelten andere Regeln der Zuordnung zur Hauptproduktionsrichtung.

415. Betriebe mit Wald nach Besitzarten und Größenklassen

2005

7010100

Betriebsgröße von ...bis unter...ha Waldfläche (WF)	Betriebe	Waldfläche		Betriebe	Waldfläche	
	Zahl	insgesamt in 1 000 ha	je Betrieb in ha	Zahl	insgesamt in 1 000 ha	je Betrieb in ha
	Staatswald[1]			Körperschaftswald[2]		
10 bis 50	27	0,7	24,6	3 018	74,9	24,8
50 bis 200	24	2,9	119,0	2 644	283,0	107,0
200 bis 500	29	10,1	349,1	1 325	417,7	315,2
500 bis 1 000	37	29,5	796,5	595	422,0	709,3
1 000 und mehr	531	3 533,5	6 654,4	465	968,7	2 083,2
Insgesamt	**648**	**3 576,6**	**5 519,5**	**8 047**	**2 166,2**	**269,2**
	Privatwald[3]					
	Forstbetriebe			Landw. Betriebe mit Wald		
10 bis 50	15 212	281,8	18,5	28 981	534,1	18,4
50 bis 200	2 580	251,1	97,3	2 361	199,4	84,5
200 bis 500	756	233,9	309,4	262	79,1	302,0
500 bis 1 000	291	202,9	697,2	89	61,8	694,1
1 000 und mehr	197	699,2	3 549,0	58	167,3	2 884,1
Insgesamt	**19 036**	**1 668,9**	**87,7**	**31 751**	**1 041,7**	**32,8**
	Forstbetriebe zusammen[4]			Betriebe mit Wald insgesamt		
10 bis 50	18 257	357,4	19,6	47 238	891,4	18,9
50 bis 200	5 248	536,9	102,3	7 609	736,3	96,8
200 bis 500	2 110	661,8	313,6	2 372	740,9	312,3
500 bis 1 000	923	654,4	709,0	1 012	716,1	707,7
1 000 und mehr	1 193	5 201,3	4 359,9	1 251	5 368,6	4 291,5
Insgesamt	**27 731**	**7 411,7**	**267,3**	**59 482**	**8 453,4**	**191,0**
unter 10 ha	.	.	.	172 044	490,0	2,8

Anm.: Ergebnisse der Agrarstrukturerhebung 2005.

1) Bund und Länder. - 2) Bezirke, Kreise, Gemeinden und deren Verbände sowie Kirchen, kirchliche Anstalten u.a. - 3) Natürliche Personen des privaten Rechts. - 4) Staatswald, Körperschaftswald und private Forstbetriebe.

Quelle: StBA, BMELV (425).

416. Waldfläche nach Eigentumsart und Waldkategorie

1 000 ha

7010200

Eigentumsart	Bestockte Holzbodenfläche	Blößen[1)]	Holzbodenfläche	Nichtholz-bodenfläche	Wald insgesamt
Staatswald (Bund)	383,3	6,1	389,4	19,9	409,3
Staatswald (Land)	3 132,3	15,9	3 148,2	128,4	3 276,6
Körperschaftswald	2 073,1	13,8	2 086,9	73,3	2 160,2
Privatwald	4 676,0	29,3	4 705,3	118,4	4 823,7
Treuhandwald	389,5	1,4	390,9	15,0	405,9
Alle Eigentumsarten	**10 654,2**	**66,5**	**10 720,7**	**355,0**	**11 075,7**

Anm.: Ergebnisse der Bundeswaldinventur 2 (2002).

1) Blöße ist eine vorübergehend unbestockte Holzbodenfläche.

Q u e l l e: BMELV 531, 533.

417. Waldfläche nach Eigentumsart und Baumartengruppen

1 000 ha

7010300

Baumartengruppen	Staatswald		Körper-schaftswald	Privat-wald	Treuhand-wald	Alle Eigentumsarten
	Bund	Land				
Eiche	30,6	263,9	280,6	408,4	27,0	1 010,5
Buche	26,8	572,9	430,0	508,5	26,6	1 564,8
Andere Laubbaumarten hoher Lebensdauer	17,8	153,6	169,1	256,7	24,5	621,7
Andere Laubbaumarten niedriger Lebensdauer	65,2	232,9	177,4	502,7	61,4	1 039,1
Laubbäume zusammen	140,5	1 223,3	1 057,1	1 675,7	139,6	4 236,2
Fichte	37,8	932,5	515,2	1 446,6	.	2 978,2
Tanne	0,4	44,6	40,4	76,6	46,1	162,0
Douglasie	1,8	66,1	61,5	47,2	3,0	179,6
Kiefer	168,6	644,1	282,8	1 190,6	180,7	2 466,8
Lärche	7,8	112,7	61,6	108,0	7,7	297,8
Nadelbäume zusammen	216,4	1 800,0	961,5	2 869,0	237,5	6 084,4
Lücke[1)]	9,7	44,4	32,7	88,8	5,1	180,7
Blöße[2)]	6,1	15,9	13,7	29,3	1,4	66,4
Baumarten insgesamt	**372,7**	**3 083,6**	**2 065,0**	**4 662,8**	**383,6**	**10 567,7**

Anm.: Ergebnisse der Bundeswaldinventur 2 (2002). Holzboden, ohne "nicht begehbare Holzbodenfläche" (153 076 ha).

1) Lücke ist Holzboden mit einer Grundfläche von weniger als 4 m^2/ha sowie keine Bäume des Hauptbestandes in den Probekreisen mit 1,75 m oder 1 m Radius und damit unterhalb der Nachweisgrenze des Aufnahmeverfahrens. - 2) Blöße ist eine vorübergehend unbestockte Holzbodenfläche.

Q u e l l e: BMELV 531, 533.

418. Vorrat nach Eigentumsart und Baumartengruppen

1 000 m³ in Vorratsfestmeter mit Rinde

7010400

Baumartengruppen	Staatswald		Körper-schaftswald	Privat-wald	Treuhand-wald	Eigentums-arten zusammen
	Bund	Land				
Eiche	7 837	74 912	81 492	130 446	7 701	302 388
Buche	9 954	195 998	157 279	210 096	10 028	583 355
Andere Laubbaumarten						
davon hohe Lebensdauer	3 725	35 648	40 091	69 831	7 665	156 960
davon niedrige Lebensdauer	8 565	35 568	30 136	92 789	11 776	178 834
Laubbäume zusammen	30 081	342 126	308 998	503 162	37 170	1 221 537
Fichte	12 964	363 863	206 025	633 137	15 119	1 231 108
Tanne	83	19 971	18 156	43 619	.	81 829
Douglasie	433	19 077	18 100	11 439	815	49 864
Kiefer	39 393	179 826	85 864	354 013	45 744	704 840
Lärche	1 769	33 550	21 420	32 488	2 198	91 425
Nadelbäume zusammen	54 642	616 287	349 565	1 074 696	63 876	2 159 066
Baumarten insgesamt	**84 723**	**958 413**	**658 563**	**1 577 858**	**101 046**	**3 380 603**

Anm.: Ergebnisse der Bundeswaldinventur 2 (2002). Holzboden, ohne "nicht begehbare Holzbodenfläche".

Q u e l l e: BMELV 531, 533.

419. Holzeinschlag nach Holzarten und Verwendung

1 000 m³ ohne Rinde

7010600

Forstwirt-schafts-jahr[1)]	Eiche, Roteiche		Rotbuche		Buntholz	Laubholz zusammen
	Stammholz Stangen Schwellen	Industrie-holz Schichtholz	Stammholz Stangen Schwellen	Industrie-holz Schichtholz	Stammholz Stangen	
1999	714	741	3 378	4 477	411	**9 742**
2000	860	816	3 504	4 783	461	**10 424**
2001	823	993	3 006	5 538	414	**10 774**
2002	685	878	2 396	4 968	276	**9 203**
2003	867	1 201	2 510	5 965	311	**10 854**
2004	889	1 128	2 343	6 007	319	**10 686**
2005	965	1 238	2 274	6 197	331	**11 005**

	Eiche	Buche	Laubholz zusammen
2006	2 486	10 319	**12 805**

Forstwirt-schafts-jahr[1)]	Fichte, Tanne, Douglasie		Kiefer, Lärche, Strobe		Nadelholz zusammen	Holzeinschlag insgesamt
	Stammholz Stangen	Industrie-holz Schichtholz	Stammholz Stangen Schwellen	Industrie-holz Schichtholz		
1999	14 465	4 195	4 432	4 813	**29 570**	**37 630**
2000	27 149	7 116	4 564	4 457	**43 286**	**53 710**
2001	14 350	5 463	3 861	5 035	**28 709**	**39 483**
2002	16 997	6 980	4 092	5 108	**33 177**	**42 380**
2003	21 779	8 778	5 122	4 649	**40 328**	**51 182**
2004	23 578	9 896	5 112	5 232	**43 818**	**54 504**
2005	24 885	9 705	5 977	5 374	**45 941**	**56 946**

	Fichte	Kiefer	Nadelholz zusammen	Holzein-schlag insg.
2006	37 206	12 279	**49 485**	**62 290**

1) Bis 2001 Forstwirtschaftsjahr (Okt. - Sept.); ab 2002 Forstwirtschaftsjahr = Kalenderjahr (Jan. - Dez.).

Q u e l l e: BMELV 532.

420. Holzeinschlag nach Holzsorten und Besitzarten

1000 m³ ohne Rinde

a. Insgesamt und Laubholz

7010500

Forstwirtschaftsjahr[1]	Besitzart[2]	Holzeinschlag insgesamt	Eiche, Roteiche						
			Stammholz Stangen	Schwellenholz	Industrieholz		Schichtholz	Sonstiges Holz	Insgesamt
					lang	kurz			
2003	St.	18 878	344	6	164	54	121	154	843
	B	1 292	18	-	17	7	16	2	60
	K	10 510	263	1	127	18	123	131	663
	P	20 502	230	4	75	42	83	68	502
	zus.	**51 182**	**855**	**11**	**383**	**121**	**343**	**355**	**2 068**
2004	St.	19 977	349	5	151	72	101	147	825
	B	1 444	17	-	15	8	19	2	61
	K	11 087	273	2	128	24	94	118	639
	P	21 996	239	4	84	36	72	57	492
	zus.	**54 504**	**878**	**11**	**378**	**140**	**286**	**324**	**2 017**
2005	St.	20 850	342	8	172	79	119	140	860
	B	1 468	19	-	15	7	20	1	62
	K	11 254	288	3	136	21	110	122	680
	P	23 375	293	12	98	38	79	79	599
	zus.	**56 946**	**942**	**23**	**421**	**145**	**328**	**342**	**2 201**

Forstwirtschaftsjahr[1]	Besitzart[2]	Holzeinschlag insgesamt	Eiche				
			Stammholz, Stangen, Schwellenholz	Industrieholz	Energieholz	nicht verwertetes Holz	Insgesamt
2006[3]	St.	20 412	312	180	277	88	857
	B	1 529	20	20	32	2	74
	K	13 417	295	141	274	99	809
	P	26 932	317	126	269	34	746
	zus.	**62 290**	**944**	**467**	**852**	**223**	**2 486**

Forstwirtschaftsjahr[1]	Besitzart[2]	Rotbuche und anderes Laubholz							
		Rotbuche Stammholz Stangen	Buntholz Stammholz Stangen	Schwellenholz	Industrieholz		Schichtholz	Sonstiges Holz	Insgesamt
					lang	kurz			
2003	St.	1 035	79	25	1 127	365	383	598	3 612
	B	28	6	1	81	44	38	8	206
	K	759	116	5	821	107	492	443	2 743
	P	641	111	16	506	172	597	184	2 227
	zus.	**2 463**	**312**	**47**	**2 535**	**688**	**1 510**	**1 233**	**8 788**
2004	St.	948	83	20	1 173	373	349	582	3 528
	B	26	4	-	80	53	39	8	210
	K	715	109	6	872	116	412	431	2 661
	P	615	123	13	551	180	624	164	2 270
	zus.	**2 304**	**319**	**39**	**2 676**	**722**	**1 424**	**1 185**	**8 669**
2005	St.	913	76	17	1 179	390	491	609	3 675
	B	26	9	-	81	61	46	10	233
	K	663	118	6	808	124	501	433	2 653
	P	631	128	17	527	177	569	191	2 240
	zus.	**2 233**	**331**	**40**	**2 595**	**752**	**1 607**	**1 243**	**8 801**

Forstwirtschaftsjahr[1]	Besitzart[2]	Buche					
		Rotbuche Stammholz, Stangen, Schwellen	Buntlaubholz Stammholz, Stangen, Schwellen	Industrieholz	Energieholz	nicht verwertetes Holz	Insgesamt
2006[3]	St.	1 054	60	1 420	1 180	508	4 222
	B	22	8	105	74	10	219
	K	772	124	943	1 108	421	3 368
	P	705	141	748	804	112	2 510
	zus.	**2 553**	**333**	**3 216**	**3 166**	**1 051**	**10 319**

Fußnoten siehe nächste Seite

Fortsetzung Seite 382

G

Noch: **420. Holzeinschlag nach Holzsorten und Besitzarten**

1 000 m³ ohne Rinde

b. Nadelholz

Forstwirtschaftsjahr[1)]	Besitzart[2)]	Fichte, Tanne, Douglasie						
		Stammholz	Stangen	Industrieholz		Schichtholz	Sonstiges Holz	Insgesamt
				lang	kurz			
2003	St.	7 865	4	330	1 046	175	839	10 259
	B	177	1	32	89	14	6	319
	K	4 275	1	288	672	144	309	5 689
	P	9 444	11	314	1 491	2 548	481	14 289
	zus.	**21 761**	**17**	**964**	**3 298**	**2 881**	**1 635**	**30 556**
2004	St.	8 416	4	513	1 295	189	884	11 301
	B	201	1	42	111	17	9	381
	K	4 766	6	335	859	137	343	6 446
	P	10 171	13	307	1 561	2 784	509	15 345
	zus.	**23 554**	**24**	**1 197**	**3 826**	**3 127**	**1 745**	**33 473**
2005	St.	8 787	6	501	1 320	162	935	11 711
	B	192	0	28	98	15	7	340
	K	4 834	5	323	857	107	331	6 457
	P	11 042	19	418	1 559	2 861	182	16 081
	zus.	**24 855**	**30**	**1 270**	**3 834**	**3 145**	**1 455**	**34 589**

Forstwirtschaftsjahr[1)]	Besitzart[2)]	Fichte				
		Stammholz, Stangen, Schwellenholz	Industrieholz	Energieholz	nicht verwertetes Holz	Insgesamt
2006[3)]	St.	8 420	1 674	273	666	11 033
	B	205	114	18	10	347
	K	5 459	1 302	204	292	7 257
	P	13 277	2 171	2 920	201	18 569
	zus.	**27 361**	**5 261**	**3 415**	**1 169**	**37 206**

Forstwirtschaftsjahr[1)]	Besitzart[2)]	Kiefer, Lärche, Strobe						
		Stammholz Stangen	Schwellenholz	Industrieholz		Schichtholz	Sonstiges Holz	Insgesamt
				lang	kurz			
2003	St.	2 158	0	186	1 325	223	273	4 165
	B	232	0	50	360	41	24	707
	K	870	0	127	257	70	90	1 414
	P	1 858	3	142	692	700	89	3 484
	zus.	**5 118**	**3**	**505**	**2 634**	**1 034**	**476**	**9 770**
2004	St.	2 190	0	206	1 432	201	292	4 321
	B	243	-	66	419	40	26	794
	K	775	3	138	280	61	85	1 342
	P	1 900	0	112	1 104	706	66	3 888
	zus.	**5 108**	**3**	**522**	**3 235**	**1 008**	**469**	**10 345**
2005	St.	2 311	1	207	1 627	177	283	4 606
	B	295	-	57	401	55	23	831
	K	888	0	128	306	55	86	1 463
	P	2 481	2	107	1 112	672	78	4 452
	zus.	**5 975**	**3**	**499**	**3 446**	**959**	**470**	**11 352**

Forstwirtschaftsjahr[1)]	Besitzart[2)]	Kiefer				
		Stammholz, Stangen, Schwellen	Industrieholz	Energieholz	nicht verwertetes Holz	Insgesamt
2006[3)]	St.	2 298	1 594	196	212	4 300
	B	355	467	46	22	890
	K	1 130	669	101	82	1 982
	P	3 307	1 214	514	72	5 107
	zus.	**7 090**	**3 944**	**857**	**388**	**12 279**

1) Ab 2002 Forstwirtschaftsjahr = Kalenderjahr. - 2) St. = Staats-, B = Bundes-, K = Körperschafts-, P = Privatforsten. - 3) Ab 2006 Umstellung auf eine neue Sortengliederung.

Q u e l l e: BMELV 532.

421. Index der Erzeugerpreise forstwirtschaftlicher Produkte aus den Staatsforsten

2000 = 100[1)]

7010700

Forstwirtschaftliches Produkt	Gewichtsanteil ‰	1991	2001	2002	2003	2004	2005	2006
Rohholz insgesamt	***1000***	**83,5**	**98,9**	**98,8**	**97,4**	**90,2**	**92,8**	**100,7**
dar. Eiche	*50,66*	.	99,5	98,8	99,4	97,9	108,3	113,8
Buche	*252,30*	.	101,2	97,2	91,9	86,9	83,7	83,7
Fichte	*525,29*	.	99,1	101,2	101,1	93,6	98,1	106,8
Kiefer	*171,75*	.	94,8	93,4	93,2	82,4	85,3	102,9
Stammholz insgesamt	***835,86***	**78,8**	**98,8**	**98,1**	**95,6**	**88,7**	**91,6**	**96,2**
dar. Eiche B	*45,33*	99,2	99,1	98,0	94,5	95,5	107,6	111,6
Buche B	*192,45*	71,7	101,0	94,6	87,2	77,9	74,3	70,1
Fichte B	*478,89*	75,6	99,2	101,0	100,0	92,4	96,7	105,9
Kiefer B	*55,79*	95,5	94,2	93,1	96,5	95,0	94,5	91,1
Kiefer C	*63,40*	99,4	93,1	91,2	88,1	82,8	91,0	96,1
Industrieholz insgesamt	***164,14***	**112,1**	**99,3**	**102,1**	**106,2**	**98,1**	**98,9**	**123,3**
dar. Eiche	*5,33*	143,5	102,5	105,4	141,0	118,2	114,4	132,2
Buche	*59,85*	136,5	101,7	105,7	107,0	116,0	113,9	127,6
Fichte	*46,40*	101,9	97,7	103,5	112,6	106,2	112,2	116,4
Kiefer	*52,56*	94,6	97,5	96,4	96,0	68,6	68,6	123,6

1) Ohne Umsatzsteuer.

Q u e l l e: StBA, BMELV (425).

422. Förderung forstlicher Maßnahmen

7011200

Vorhaben	Einheit	1999	2000	2001	2002	2003	2004	2005	2006	Umfang der Förderung 2006 in € (EU, Bund und Länder)
Förderung waldbaulicher Maßnahmen										
Erstaufforstung (Investition)	ha	2 233	1 905	1 854	1 484	1 325	1 552	1 137	1 314	5 284 022
Erstaufforstungsprämie	ha	22 401	22 683	24 937	26 480	27 010	27 957	28 374	30 242	7 441 780
Kulturpflege	ha	4 085	3 558	4 221	2 519	1 376	2 250	1 814	2 055	1 315 688
Umstellung auf naturnahe Waldwirtschaft	ha	4 730	4 569	4 491	7 020	- 1)	- 1)	- 1)	- 1)	- 1)
Waldbauliche Maßnahmen in Jungbeständen	ha	25 855	21 057	23 308	18 276	11 954	10 741	9 622	11 056	2 931 101
Wertästung	ha	-	2 354	4 832	4 759	3 897	2 988	2 311	4 997	833 869
Maßnahmen aufgrund neuartiger Waldschäden										
Vor- und Unterbau	ha	3 170	1 915	1 972	1 634	931	1 704	1 278	572	1 525 732
Düngung	ha	49 285	90 295	67 802	64 851	37 529	37 877	27 107	28 211	4 624 485
Wiederaufforstung	ha	808	1 225	437	976	522	1 332	981	795	3 340 137
Förderung des forstwirtschaftlichen Wegebaus	km	534	590	1 075	953	956	752	789	924	13 709 790
Förderung forstwirtschaftlicher Zusammenschlüsse										
Investitionen	Projekte	145	150	156	90	107	111	125	112	560 263
Verwaltung u. Beratung	Projekte	616	686	427	368	544	2 237	2 269	1 286	1 340 383
Maßnahmen zur Erhöhung der Stabilität der Wälder										
Vorarbeiten	Projekte	-	-	-	-	-	-	38	245	550 648
Weiterentwicklung naturnaher Waldgesellschaften										
- ohne Orkan "Lothar"	ha	-	-	-	-	6 043	13 021	10 340	8 650	19 898 855
- auf Flächen Orkan "Lothar"	ha	-	-	-	-	914	976	1 463	1 182	3 755 699
Waldrandgestaltung	lfm	-	-	-	-	-	50 047	30 655	33 619	73 806
Einsatz Rückepferde	m^3	-	-	-	-	30 411	8 074	14 041	15 478	55 711

Anm.: Im Rahmen der Gemeinschaftsaufgabe "Verbesserung der Agrarstruktur und des Küstenschutzes". Berlin und Hamburg nehmen nicht an GAK-Förderung Forst teil; Bayern ab 2003.

1) Ab 2003 im Rahmen der "Weiterentwicklung naturnaher Waldgesellschaften ohne Orkan Lothar" des Grundsatzes "Stabilität der Wälder" fortgeführt.

Q u e l l e: BMELV 531.

G

423. Betriebsergebnisse in Forstbetrieben nach Besitzarten

7011100

Gliederung	Einheit	Forstwirtschaftsjahr				
		2001	2002	2003	2004	2005
Staatswald[1])						
Holzeinschlag insgesamt	m^3/ha HB	5,3	5,4	6,2	6,6	7,0
Ertrag Produktbereiche 1 - 3	€/ha HB	237	264	281	283	297
Verkaufserlös Holz (o. Sw)	€/m^3	43	46	44	43	42
Aufwand Produktbereiche 1 - 3	€/ha HB	375	361	386	382	390
Aufwand insgesamt Holzernte	€/ha HB	133	125	141	141	137
Gehalt, Bezüge, Nebenkosten	% U.-Aufwand	38	36	43	43	43
Löhne, Lohnnebenkosten, anerkannter Aufwand	% U.-Aufwand	32	32	27	28	27
Material, Betriebsaufwand	% U.-Aufwand	6	5	4	4	5
Leistungen fremder Unternehmer	% U.-Aufwand	15	18	16	17	18
Arbeitskräfte insgesamt	AK/1000 ha HB	7	6	7	7	7
Regelmäßig Besch. Waldarbeiter insges.	St./1000 ha HB	5 855	4 970	5 165	5 118	4 778
Reinertrag I (ohne Subv.) Produktbereiche 1 - 3	€/ha HB	- 138	- 96	- 105	- 100	- 95
Fördermittel	€/ha HB	1	0	0	0	3
Reinertrag II Produktbereiche 1 - 3	€/ha HB	- 137	- 96	- 105	- 99	- 93
Körperschaftswald[2])						
Holzeinschlag insgesamt	m^3/ha HB	5,8	5,9	6,9	7,2	7,1
Ertrag Produktbereiche 1 - 3	€/ha HB	252	258	277	298	302
Verkaufserlös Holz (o. Sw)	€/m^3	49	48	45	45	45
Aufwand Produktbereiche 1 - 3	€/ha HB	299	298	282	293	285
Aufwand insgesamt Holzernte	€/ha HB	110	112	125	131	125
Gehalt, Bezüge, Nebenkosten	% U.-Aufwand	13	12	10	11	12
Löhne, Lohnnebenkosten, anerkannter Aufwand	% U.-Aufwand	29	30	30	32	30
Material, Betriebsaufwand	% U.-Aufwand	6	5	4	5	5
Leistungen fremder Unternehmer	% U.-Aufwand	26	27	28	27	29
Arbeitskräfte insgesamt	AK/1000 ha HB	5	4	4	6	4
Regelmäßig Besch. Waldarbeiter insges.	St./1000 ha HB	3 133	3 174	3 354	3 501	3 140
Reinertrag I (ohne Subv.) Produktbereiche 1 - 3	€/ha HB	- 47	- 40	- 5	- 7	6
Fördermittel	€/ha HB	50	48	32	33	32
Reinertrag II Produktbereiche 1 - 3	€/ha HB	3	8	27	27	38
Privatwald[2])						
Holzeinschlag insgesamt	m^3/ha HB	5,2	6,4	7,9	7,0	7,1
Ertrag Produktbereiche 1 - 3	€/ha HB	250	252	276	277	304
Verkaufserlös Holz (o. Sw)	€/m^3	53	52	51	46	45
Aufwand Produktbereiche 1 - 3	€/ha HB	243	229	231	234	240
Aufwand insgesamt Holzernte	€/ha HB	65	66	70	81	91
Gehalt, Bezüge, Nebenkosten	% U.-Aufwand	19	20	19	18	16
Löhne, Lohnnebenkosten, anerkannter Aufwand	% U.-Aufwand	21	18	17	18	19
Material, Betriebsaufwand	% U.-Aufwand	8	6	7	7	7
Leistungen fremder Unternehmer	% U.-Aufwand	25	30	30	31	32
Arbeitskräfte insgesamt	AK/1000 ha HB	5	3	3	3	3
Regelmäßig Besch. Waldarbeiter insges.	St./1000 ha HB	1 886	1 397	1 603	1 872	1 790
Reinertrag I (ohne Subv.) Produktbereiche 1 - 3	€/ha HB	7	23	45	31	49
Fördermittel	€/ha HB	20	20	18	15	17
Reinertrag II Produktbereiche 1 - 3	€/ha HB	27	43	63	46	65

1) Totalerfassung bei den Landesforstverwaltungen. - 2) Ergebnisse des BMELV-Testbetriebsnetzes Forstwirtschaft, Betriebe ab 200 ha Waldfläche

Quelle: BMELV 426

424. Betriebsergebnisse in Forstbetrieben nach Baumarten Körperschafts- und Privatwald zusammen

7011120

Gliederung	Einheit	Forstwirtschaftsjahr				
		2001	2002	2003	2004	2005
Fichte						
Holzeinschlag insgesamt	m^3/ha HB	7,0	7,3	8,6	9,0	9,3
Ertrag Produktbereiche 1 - 3	€/ha HB	344	372	392	387	422
Verkaufserlös Holz (o. Sw)	€/m^3	48	50	47	45	47
Aufwand Produktbereiche 1 - 3	€/ha HB	350	347	340	340	342
Aufwand insgesamt Holzernte	€/ha HB	128	130	149	154	154
Gehalt, Bezüge, Nebenkosten	% U.-Aufwand	15	14	14	13	13
Löhne, Lohnnebenkosten, anerkannter Aufwand	% U.-Aufwand	31	30	30	29	28
Material, Betriebsaufwand	% U.-Aufwand	8	6	5	5	6
Leistungen fremder Unternehmer	% U.-Aufwand	26	28	29	31	32
Arbeitskräfte insgesamt	AK/1000 ha HB	5	5	5	5	4
Regelmäßig Besch. Waldarbeiter insges.	St./1000 ha HB	3 462	3 351	3 614	3 643	3 288
Reinertrag I (ohne Subv.) Produktbereiche 1 - 3	€/ha HB	- 33	2	39	30	66
Fördermittel	€/ha HB	46	41	31	32	28
Reinertrag II Produktbereiche 1 - 3	€/ha HB	13	44	70	62	93
Kiefer						
Holzeinschlag insgesamt	m^3/ha HB	4,0	5,4	7,3	4,8	4,3
Ertrag Produktbereiche 1 - 3	€/ha HB	161	134	161	166	160
Verkaufserlös Holz (o. Sw)	€/m^3	38	37	41	39	33
Aufwand Produktbereiche 1 - 3	€/ha HB	177	136	168	168	166
Aufwand insgesamt Holzernte	€/ha HB	57	36	40	46	47
Gehalt, Bezüge, Nebenkosten	% U.-Aufwand	22	21	15	13	17
Löhne, Lohnnebenkosten, anerkannter Aufwand	% U.-Aufwand	25	23	20	24	24
Material, Betriebsaufwand	% U.-Aufwand	5	6	6	6	6
Leistungen fremder Unternehmer	% U.-Aufwand	26	28	30	25	23
Arbeitskräfte insgesamt	AK/1000 ha HB	3	2	2	3	3
Regelmäßig Besch. Waldarbeiter insges.	St./1000 ha HB	2 138	1 255	1 583	2 263	1 848
Reinertrag I (ohne Subv.) Produktbereiche 1 - 3	€/ha HB	- 27	- 25	- 30	- 18	- 26
Fördermittel	€/ha HB	22	32	29	26	28
Reinertrag II Produktbereiche 1 - 3	€/ha HB	- 5	7	- 1	9	3
Buche/Eiche						
Holzeinschlag insgesamt	m^3/ha HB	5,3	5,7	6,5	6,4	6,6
Ertrag Produktbereiche 1 - 3	€/ha HB	266	271	264	262	274
Verkaufserlös Holz (o. Sw)	€/m^3	54	49	48	45	45
Aufwand Produktbereiche 1 - 3	€/ha HB	293	281	246	256	258
Aufwand insgesamt Holzernte	€/ha HB	95	103	101	107	109
Gehalt, Bezüge, Nebenkosten	% U.-Aufwand	14	13	10	14	13
Löhne, Lohnnebenkosten, anerkannter Aufwand	% U.-Aufwand	30	29	30	30	28
Material, Betriebsaufwand	% U.-Aufwand	6	5	4	5	5
Leistungen fremder Unternehmer	% U.-Aufwand	25	27	25	24	28
Arbeitskräfte insgesamt	AK/1000 ha HB	5	4	4	4	3
Regelmäßig Besch. Waldarbeiter insges.	St./1000 ha HB	2 944	2 773	2 821	2 900	2 660
Reinertrag I (ohne Subv.) Produktbereiche 1 - 3	€/ha HB	- 48	- 24	12	- 2	7
Fördermittel	€/ha HB	43	38	23	26	25
Reinertrag II Produktbereiche 1 - 3	€/ha HB	- 5	13	36	24	32

Fortsetzung Seite 386

Noch: **424. Betriebsergebnisse in Forstbetrieben nach Baumarten**
Körperschafts- und Privatwald zusammen

Gliederung	Einheit	Forstwirtschaftsjahr				
		2001	2002	2003	2004	2005
Sonstige						
Holzeinschlag insgesamt	m^3/ha HB	5,7	5,0	6,1	6,1	6,0
Ertrag Produktbereiche 1 - 3	€/ha HB	265	243	260	230	239
Verkaufserlös Holz (o. Sw)	€/m^3	55	49	44	39	41
Aufwand Produktbereiche 1 - 3	€/ha HB	267	283	263	257	241
Aufwand insgesamt Holzernte	€/ha HB	95	93	107	111	101
Gehalt, Bezüge, Nebenkosten	% U.-Aufwand	10	14	13	10	9
Löhne, Lohnnebenkosten, anerkannter Aufwand	% U.-Aufwand	27	25	25	27	25
Material, Betriebsaufwand	% U.-Aufwand	5	5	5	5	5
Leistungen fremder Unternehmer	% U.-Aufwand	26	31	31	31	31
Arbeitskräfte insgesamt	AK/1000 ha HB	5	4	3	3	3
Regelmäßig Besch. Waldarbeiter insges.	St./1000 ha HB	2 260	2 408	2 457	2 528	2 424
Reinertrag I (ohne Subv.) Produktbereiche 1 - 3	€/ha HB	- 19	- 62	- 15	- 32	- 10
Fördermittel	€/ha HB	52	51	30	27	29
Reinertrag II Produktbereiche 1 - 3	€/ha HB	34	- 11	15	- 5	18

Q u e l l e: BMELV 426.

425. Forstwirtschaftliche Gesamtrechnung

7011150

Art der Kennzahl	1999	2000	2001	2002	2003	2004	2005[1)]
	Mill. €						
Industrienadelholz	1 629	1 449	1 321	1 451	1 544	1 685	1 853
Industrielaubholz	325	349	309	265	251	251	217
Brennholz	76	78	79	82	91	92	285
Sonstige Erzeugnisse	45	36	39	31	41	48	53
Ungenutzter Zuwachs Holz[2)]	732	384	625	577	345	180	185
Erzeugung forstwirtschaftlicher Güter	**2 807**	**2 296**	**2 373**	**2 406**	**2 272**	**2 256**	**2 593**
Erzeugung forstwirtschaftlicher Dienstleistungen	420	617	443	454	434	512	590
Nichtforstwirtschaftliche Nebentätigkeiten	22	23	24	32	25	27	27
Erzeugung Wirtschaftsbereich Forstwirtschaft[3)]	**3 249**	**2 937**	**2 841**	**2 892**	**2 731**	**2 795**	**3 210**
Vorleistungen	1 051	1 377	1 124	1 083	1 085	1 238	1 422
Bruttowertschöpfung	**2 198**	**1 560**	**1 717**	**1 809**	**1 646**	**1 557**	**1 788**
Abschreibungen	220	283	246	255	257	276	254
Sonstige Produktionsabgaben	25	69	60	29	34	35	64
Sonstige Subventionen	68	80	91	88	39	43	51
Nettowertschöpfung (Faktoreinkommen)	**2 021**	**1 288**	**1 502**	**1 613**	**1 394**	**1 289**	**1 521**

Anm.: Wirtschaftsbereich Forstwirtschaft ohne Jagd.
1) Vorläufig. - 2) Korrigierte Werte. - 3) Produktionswert zu Herstellungspreisen; einschließlich nichttrennbare Nebentätigkeiten.

Q u e l l e: BMELV 426.

426. Neuartige Waldschäden

Fläche in Prozent

7011400

Baumart	Jahr	Schadstufe 0 (ohne Schäden)	Schadstufe 1 (Warnstufe)	Schadstufe 2-4 (deutliche Schäden)	< 60 Jahre	> 60 Jahre
Insgesamt	1996	*39*	*39*	*22*	.	.
	1997	*37*	*41*	*22*	.	.
	1998	*38*	*41*	*21*	.	.
	1999	*37*	*41*	*22*	.	.
	2000	*35*	*42*	*23*	.	.
	2001	*36*	*42*	*22*	.	.
	2002	*35*	*44*	*21*	.	.
	2003	*31*	*46*	*23*	.	.
	2004	*28*	*41*	*31*	.	.
	2005	*29*	*42*	*29*	.	.
	2006	*32*	*40*	*28*	.	.
	2007	*30*	*45*	*25*	.	.
Fichte	1996	*43*	*35*	*22*	*8*	*33*
	1997	*37*	*40*	*23*	*6*	*35*
	1998	*36*	*38*	*26*	*6*	*40*
	1999	*36*	*39*	*25*	*5*	*37*
	2000	*34*	*41*	*25*	*6*	*37*
	2001	*31*	*43*	*26*	*5*	*38*
	2002	*33*	*41*	*26*	*5*	*39*
	2003	*30*	*43*	*27*	*4*	*40*
	2004	*26*	*39*	*35*	*11*	*50*
	2005	*27*	*42*	*31*	*8*	*45*
	2006	*39*	*34*	*27*	*9*	*44*
	2007	*33*	*39*	*28*	*14*	*46*
Kiefer	1996	*43*	*43*	*14*	*6*	*19*
	1997	*43*	*44*	*13*	*5*	*20*
	1998	*45*	*45*	*10*	*4*	*16*
	1999	*42*	*45*	*13*	*7*	*18*
	2000	*39*	*48*	*13*	*7*	*19*
	2001	*40*	*46*	*14*	*6*	*21*
	2002	*38*	*49*	*13*	*7*	*18*
	2003	*34*	*53*	*13*	*6*	*20*
	2004	*34*	*49*	*17*	*10*	*23*
	2005	*34*	*47*	*19*	*10*	*26*
	2006	*31*	*51*	*18*	*10*	*24*
	2007	*33*	*54*	*13*	*9*	*18*
Buche	1996	*26*	*44*	*30*	*12*	*33*
	1997	*23*	*47*	*30*	*12*	*37*
	1998	*24*	*47*	*29*	*5*	*36*
	1999	*21*	*47*	*32*	*7*	*39*
	2000	*21*	*39*	*40*	*7*	*51*
	2001	*25*	*43*	*32*	*10*	*39*
	2002	*26*	*42*	*32*	*5*	*40*
	2003	*24*	*46*	*30*	*5*	*38*
	2004	*14*	*31*	*55*	*22*	*65*
	2005	*16*	*40*	*44*	*14*	*53*
	2006	*16*	*36*	*48*	*13*	*59*
	2007	*15*	*46*	*39*	*13*	*45*
Eiche	1996	*13*	*40*	*47*	*27*	*52*
	1997	*14*	*39*	*47*	*19*	*56*
	1998	*20*	*43*	*37*	*8*	*47*
	1999	*20*	*36*	*44*	*19*	*53*
	2000	*21*	*44*	*35*	*13*	*44*
	2001	*21*	*46*	*33*	*7*	*42*
	2002	*26*	*45*	*29*	*10*	*36*
	2003	*17*	*44*	*39*	*15*	*45*
	2004	*17*	*38*	*45*	*22*	*51*
	2005	*15*	*34*	*51*	*17*	*62*
	2006	*17*	*38*	*45*	*18*	*55*
	2007	*14*	*37*	*49*	*15*	*56*

Q u e l l e: BMELV 533.

427. Waldbrände und ihre Ursachen

7011300

Ursache	Durchschnitt 1991-2001	2002	2003	2004	2005	2006
			Zahl der Brände			
Fahrlässigkeit	371	102	492	153	92	216
Blitzschlag	63	23	111	11	19	76
Brandstiftung	338	157	537	157	114	154
Andere Ursachen	149	43	152	33	45	42
Unbekannte Ursachen	598	188	1 232	272	226	442
Zusammen	**1 519**	**513**	**2 524**	**626**	**496**	**930**
			Brandfläche in ha			
Fahrlässigkeit	262,0	38,2	168,1	52,4	44,9	201,8
Blitzschlag	100,6	2,7	23,2	1,7	2,4	15,1
Brandstiftung	142,2	25,3	319,8	45,6	37,6	35,4
Andere Ursachen	224,8	12,5	388,6	60,7	26,4	26,2
Unbekannte Ursachen	408,7	43,3	415,3	114,1	72,1	203,6
Zusammen	**1 138,3**	**122,1**	**1 315,1**	**274,5**	**183,4**	**482,1**

Q u e l l e : BLE, BMELV (533).

II. Holzwirtschaft

428. Unternehmen, Tätige Personen und Umsatz in der deutschen Holzwirtschaft und Papierindustrie

2006

7020100

Wirtschaftszweig[1)]	Unternehmen	Tätige Personen[2)]	Umsatz
	Anzahl		Mill.€[3)]
Holzbearbeitung	**2 640**	**47 045**	**10 876**
Säge-, Hobel- u. Holzimprägnierwerke	2 442	31 060	6 151
Hersteller von Furnier-, Sperrholz-, Holzfaserplatten und Holzspanplatten	199	15 985	4 725
Holzverarbeitung	**11 367**	**104 888**	**11 656**
Herstellung von Möbeln	**8 632**	**157 080**	**23 858**
Herstellung von Holz-, Zellstoff, Papier und Pappe	**300**	**43 250**	**15 672**
Holznahe Baubranchen[4)]	**28 216**	**116 702**	**9 423**
Holzgroßhandel	**2 872**	**38 932**	**16 888**
Holzwirtschaft insgesamt	**54 027**	**507 897**	**88 373**
Holzeinzelhandel	**7 121**	**114 220**	**18 857**

Anm.: Angaben beruhen teilweise auf Schätzungen bzw. Fortschreibungen. Soweit Fortschreibungen nicht möglich waren, wurde auf zuletzt verfügbare Daten zurückgegriffen.

1) Klassifikation der Wirtschaftszweige 2003. - 2) Tätige Personen im September bzw. Jahresdurchschnitt. - 3) Umsatz ohne Umsatzsteuer. - 4) Teilweise Betriebsergebnisse.

Q u e l l e: StBA, BMELV (532).

429. Erzeugung von Schnittholz und anderen Holzhalbwaren

1 000 m³

7020200

Erzeugnis	2002	2003	2004	2005	2006[1)]
Nadelschnittholz[2)]	15 776,2	16 333,4	18 369,1	20 803,9	23 242,4
Laubschnittholz[2)]	1 140,2	1 069,5	1 137,6	1 128,7	1 178,4
Zusammen[2)]	**16 916,4**	**17 402,9**	**19 506,7**	**21 932,6**	**24 420,8**
Sperrholz	**285,4**	**245,1**	**283,2**	**236,1**	**235,4**
Spanplatten	**8 804,0**	**9 587,0**	**10 617,4**	**10 925,6**	**10 840,3**
Faserplatten	**4 287,2**	**4 700,6**	**5 058,1**	**5 539,1**	**5 933,2**

Anm.: Betriebe mit 20 und mehr Beschäftigten; Sägewerke ab 5 000 m³ Jahreseinschnitt.
1) Vorläufig. - 2) Berichtigt.

Q u e l l e: StBA, BMELV (532).

430. Preismesszahlen für Schnittholz, Sperrholz und sonstiges bearbeitetes Holz

2000 = 100

7020500

Erzeugnis[1)]	1991	1999	2001	2002	2003	2004	2005	2006
Holz, Holzwaren und sonstiges bearbeitetes Holz	.	99,8	99,6	97,6	97,0	96,8	98,0	102,0
Sägewerkerzeugnisse	.	100,3	96,0	93,8	92,6	91,1	90,8	99,0
dar.: Nadelschnittholz	109,0	101,7	95,9	92,7	91,1	89,1	88,8	100,5
Laubschnittholz	100,4	100,0	99,2	95,9	92,6	92,0	91,6	92,2
Sperrholz	.	99,1	102,3	96,2	95,1	96,8	101,7	106,8
Sperrholz aus Furnieren	93,7	100,8	100,0	95,6	93,5	92,6	92,5	91,1
Tischlerplatten	101,8	99,0	99,4	96,2	94,0	93,1	96,6	101,3
Spanplatten u.a. Platten aus Holz	128,7	98,8	102,8	95,7	94,8	97,6	103,2	109,1
Holzfaserhartplatten	104,5	102,2	100,6	98,8	96,7	94,7	96,7	98,3

1) Aus dem Index der Erzeugerpreise gewerblicher Produkte (Inlandsabsatz); ohne Umsatzsteuer; bis 1994 Früheres Bundesgebiet.

Q u e l l e: StBA, BMELV (425).

431. Index der Einfuhrpreise für Rohholz und Holzhalbwaren

2000 = 100

7020600

Erzeugnis	Gewichtsanteil ‰	1990	2001	2002	2003	2004	2005	2006
Rohholz insgesamt	***0,73***	**91,7**	**101,5**	**104,9**	**113,9**	**112,5**	**113,2**	**117,1**
			Holzhalbwaren					
Nadelholz	*1,99*	112,8	95,9	97,7	100,5	98,8	100,2	105,4
Laubholz	*0,50*	75,9	102,3	101,3	97,8	99,1	102,4	104,7
Schnittholz insgesamt	***2,66***	**102,0**	**96,6**	**98,0**	**98,9**	**97,4**	**99,5**	**105,1**
Furniere	*0,65*	99,5	99,1	93,5	89,1	87,1	87,1	87,6
Sperrholz	*1,13*	93,9	98,9	96,1	92,2	92,8	95,9	94,7
Spanplatten	*0,73*	117,6	98,9	97,6	96,9	110,7	113,5	117,1

Q u e l l e: StBA, BMELV (425).

432. Holzverbrauch verschiedener Industriezweige

1 000 m³ [1)]

7020300

Erzeugnis	2001	2002	2003	2004	2005	2006
Holzstoff- und Zellstoffindustrie						
Rohholz (Industrieholz)	4 000,8	3 948,5	4 430,6	5 202,8	6 585,4	6 869,6
Nadelholz	2 981,5	2 886,3	3 314,6	4 029,2	5 469,3	5 859,7
Laubholz	1 019,3	1 062,2	1 116,0	1 173,6	1 116,1	1 009,9
Industrierestholz	2 920,8	2 994,0	2 941,5	3 285,4	3 737,3	3 755,7
Zusammen	**6 921,6**	**6 942,5**	**7 372,1**	**8 488,2**	**10 322,7**	**10 625,3**
dar. Industrierestholz in %	*42,2*	*43,1*	*39,9*	*38,7*	*36,2*	*35,3*
Holzfaserplattenindustrie[2)]						
Rohholz (Industrieholz)	2 314,2	3 638,0	4 687,2	4 555,5	4 862,1	5 357,3
Nadelholz	1 769,5	2 773,0	3 803,0	3 510,4	3 849,2	4 489,4
Laubholz	544,7	865,0	884,2	1 045,1	1 012,9	867,9
Industrierestholz	2 166,6	5 613,5	6 141,4	6 513,5	6 592,1	6 492,8
Zusammen	**4 480,8**	**9 251,5**	**10 828,6**	**11 069,0**	**11 454,2**	**11 850,1**
dar. Industrierestholz in %	*48,4*	*60,7*	*56,7*	*58,8*	*57,6*	*54,8*
Holzspanplattenindustrie[2)]						
Rohholz (Industrieholz)	2 960,5	4 117,7	4 829,8	5 438,5	5 326,6	5 027,1
Nadelholz	1 758,4	2 531,3	3 256,0	3 624,8	4 044,1	4 077,9
Laubholz	.	1 586,4	1 573,8	1 813,7	1 282,5	949,2
Industrierestholz	5 837,8	12 996,5	12 505,7	14 402,0	15 268,1	13 402,1
Zusammen	**8 798,3**	**17 114,2**	**17 335,5**	**19 840,5**	**20 594,7**	**18 429,2**
dar. Industrierestholz in %	*66,3*	*76,0*	*72,1*	*72,6*	*74,1*	*72,7*

1) Auf Rohholzäquivalent umgerechnet. - 2) Ab 2002 in Rm (Raummeter). Q u e l l e: StBA, BMELV (532).

433. Rundholzverbrauch der Säge-, Furnier- und Sperrholzwerke

1 000 m³

7020400

Erzeugnis	2001	2002	2003	2004	2005	2006
Sägewerke						
Nadelrundholz	19 906	20 286	21 548	24 311	26 074	28 665
Laubrundholz	1 576	1 339	1 123	1 120	1 120	1 000
Zusammen	**21 482**	**21 625**	**22 671**	**25 431**	**27 194**	**29 665**
Furnierwerke[1)]						
Nadelholz	56,2	61,1	41,6	37,8	33,6	.
Laubholz	214,0	156,2	168,9	158,7	154,3	.
Zusammen	**270,2**	**217,3**	**210,5**	**196,5**	**187,9**	**184,4**
Sperrholzwerke[2)]						
Nadelholz	151,1	103,3	99,2	64,7	60,9	70,5
Laubholz	61,5	50,7	49,2	48,8	42,7	57,5
Zusammen	**212,6**	**154,0**	**148,4**	**113,5**	**103,6**	**128,0**

Anm.: Betriebe mit 20 und mehr Beschäftigten; Sägewerke ab 5 000 m³ Jahreseinschnitt.

1) Rohholz für die Herstellung von Furnieren, die nicht unmittelbar zu Sperrholz verarbeitet werden. - 2) Rohholz für die Herstellung von Furnieren, soweit diese unmittelbar zu Sperrholz verarbeitet werden. Q u e l l e: StBA, BMELV (532).

434. Bilanz des Außenhandels mit Holz und Produkten auf der Basis Holz

1 000 m³ (r)

7020700

Warengruppe	2002	2003	2004	2005[1)]	2006[2)]
		Einfuhr			
Roh- und Restholz	3 829	3 594	3 993	4 964	4 934
Halbwaren	75 726	79 244	82 696	84 252	84 709
Schnittholz	7 017	6 771	6 895	6 239	6 294
Platten	5 196	5 545	5 974	5 953	6 130
Sonst. Holzhalbwaren	2 947	3 175	3 123	3 283	3 134
Holzschliff, Zellstoff, Altpapier	23 775	25 218	27 094	28 420	28 736
Papier und Pappe	36 791	38 535	39 610	40 357	40 415
Fertigwaren	24 314	25 751	24 727	24 060	22 811
Holzwaren inkl. Möbel	15 101	16 139	15 073	14 465	13 852
Papierwaren	6 455	6 596	6 691	6 657	6 160
Druckerzeugnisse	1 905	2 168	2 097	2 133	1 944
Regen. Zellulose, künstl. Spinnfäden u.a.	853	848	865	805	855
Insgesamt	**103 869**	**108 589**	**111 416**	**113 276**	**112 455**
		Ausfuhr			
Roh- und Restholz	8 025	7 542	9 116	10 386	10 597
Halbwaren	70 463	72 188	81 078	89 119	91 569
Schnittholz	5 976	5 615	6 673	7 424	8 030
Platten	8 556	8 948	10 423	11 344	11 277
Sonst. Holzhalbwaren	2 894	3 000	4 642	6 038	6 400
Holzschliff, Zellstoff, Altpapier	13 651	13 006	14 184	15 114	14 448
Papier und Pappe	39 386	41 620	45 157	49 200	51 413
Fertigwaren	21 149	21 764	22 867	25 488	29 134
Holzwaren inkl. Möbel	7 312	7 306	7 918	8 846	9 082
Papierwaren	9 304	9 507	9 828	10 726	11 182
Druckerzeugnisse	3 757	4 178	4 280	5 095	4 981
Regen. Zellulose, künstl. Spinnfäden u.a.	776	773	841	821	3 889
Insgesamt	**99 638**	**101 494**	**113 062**	**124 994**	**131 300**

Anm.: Berechnet auf der Grundlage der amtlichen Außenhandelsstatistik.

1) Endgültig. - 2) Vorläufig. Quelle: Bundesforschungsanstalt für Forst- und Holzwirtschaft, BMELV (532).

G

435. Holzaußenhandel nach Ländergruppen

1 000 m³

7020800

Herkunft bzw. Bestimmung	Einfuhr		Ausfuhr	
	2005[1)]	2006[2)]	2005[1)]	2006[2)]
		Laubschnittholz		
EU (25)	237	227	554	514
- darunter: EU (15)	82	75	435	394
EFTA	3	2	35	37
Übr. Drittländer	374	364	178	223
Zusammen	**614**	**593**	**767**	**774**
		Nadelschnittholz		
EU (25)	2 966	2 847	4 262	4 648
- darunter: EU (15)	1 992	1 919	4 031	4 371
EFTA	71	95	142	173
Übr. Drittländer	1 227	1 286	2 220	2 462
Zusammen	**4 264**	**4 228**	**6 624**	**7 283**
		Laubrohholz		
EU (25)	148	138	1 325	1 093
- darunter: EU (15)	136	129	1 246	1 018
EFTA	18	17	18	22
Übr. Drittländer	132	161	301	406
Zusammen	**298**	**316**	**1 644**	**1 521**
		Nadelrohholz		
EU (25)	2 197	1 921	5 066	4 974
- darunter: EU (15)	1 959	1 580	4 559	4 528
EFTA	81	97	62	137
Übr. Drittländer	429	641	47	54
Zusammen	**2 707**	**2 659**	**5 175**	**5 165**
		Furniere		
EU (25)	117	108	76	63
- darunter: EU (15)	68	65	55	46
EFTA	8	7	6	6
Übr. Drittländer	43	44	37	30
Zusammen	**168**	**159**	**119**	**99**
		Sperrholz		
EU (25)	578	546	327	316
- darunter: EU (15)	446	437	270	231
EFTA	2	3	94	111
Übr. Drittländer	562	676	26	33
Zusammen	**1 142**	**1 225**	**447**	**460**
		Holzfaserplatten		
EU (25)	839	636	2 852	2 622
darunter: EU (15)	651	532	2 147	1 978
EFTA	288	296	142	153
Übr. Drittländer	41	28	778	792
Zusammen	**1 168**	**960**	**3 772**	**3 567**
		Holzspanplatten		
EU (25)	1 367	1 482	2 733	2 812
- darunter: EU (15)	1 292	1 414	1 967	2 001
EFTA	280	303	144	164
Übr. Drittländer	10	4	591	566
Zusammen	**1 657**	**1 789**	**3 468**	**3 542**
		Industrierestholz		
EU (25)	1 755	1 625	3 664	4 053
- darunter: EU (15)	1 254	1 154	3 558	3 975
EFTA	69	105	517	570
Übr. Drittländer	4	34	21	30
Zusammen	**1 828**	**1 764**	**4 202**	**4 653**

1) Berichtigt. - 2) Vorläufig.

Q u e l l e: StBA, BMELV (532).

436. Versorgungsbilanz einiger Holzerzeugnisse

1 000 m³

7020900

Bilanzposten	2002	2003	2004	2005[1)]	2006[2)]
		Schnittholz			
Erzeugung[1)]	16 916	17 402	19 506	21 931	24 420
Bestandsänderung	- 91	+ 123	- 2	- 133	+ 122
Einfuhr	5 211	4 931	5 162	4 878	4 821
Ausfuhr	4 848	4 706	6 212	7 391	8 057
Verbrauch[1) 3)]	17 370	17 504	18 458	19 551	21 062
		Sperrholz			
Erzeugung	285	245	283	236	235
Bestandsänderung	- 15	+ 2	- 9	+ 9	- 4
Einfuhr	973	1 103	1 214	1 142	1 225
Ausfuhr	167	200	265	287	297
Verbrauch[3)]	1 106	1 146	1 241	1 082	1 167
		Holzspanplatten			
Erzeugung	8 804	9 587	10 617	10 925	10 840
Bestandsänderung	- 111	- 18	+ 34	- 28	+ 40
Einfuhr	1 538	1 470	2 501	1 657	1 789
Ausfuhr	2 520	2 613	3 220	3 468	3 542
Verbrauch[3)]	7 933	8 462	9 864	9 142	9 047
		Faserplatten			
Erzeugung	4 287	4 701	5 058	5 539	5 933
Bestandsänderung	+ 12	+ 76	- 36	+ 15	- 7
Einfuhr	1 240	1 203	1 185	1 168	960
Ausfuhr	2 982	3 079	3 350	3 772	3 567
Verbrauch[3)]	2 533	2 749	2 929	2 919	3 333

1) Berichtigt. - 2) Vorläufig. - 3) Rechnerisches Ergebnis. Q u e l l e: StBA, BMELV (532).

437. Gesamtholzbilanz

Mill. m³ (r)

7021000

	2005[1)]	2006[2)]	Verbleib	2005[1)]	2006[2)]
Einschlag	56,9	62,3	Lagerbestände, Zunahme	0,9	0,0
Altpapier, Inlandsaufkommen[2)]	43,9	45,1	Ausfuhr	125,0	131,3
Altholz[3)]	11,3	11,3	Verbrauch	99,5	100,5
Einfuhr	113,3	112,5			
Lagerbestände, Abnahme	0,0	0,7			
Gesamtaufkommen	**225,4**	**231,8**	**Gesamtverbleib**	**225,4**	**231,8**

1) Endgültig. - 2) Vorläufig. - 3) Wert fortgeschrieben. Q u e l l e: Bundesforschungsanstalt für Forst- und Holzwirtschaft, BMELV (532).

G

III. Jagd

438. Jagdfläche und Jagdscheininhaber

7030100

Gliederung	2000	2001	2002	2003	2004	2005	2006
Jagdfläche zusammen (Mill. ha)	**31,7**	**31,9**	**31,9**	**31,9**	**31,9**	**32,0**	**32,0**
davon:							
Staatsjagden des Bundes und der Länder	3,5	3,8	3,7	3,7	3,7	3,8	3,4
Privatjagden, Gemeinschaftsjagdbezirke	28,2	28,1	28,2	28,2	28,2	28,2	26,6
Jagdscheininhaber (Personen)	**336 840**	**340 361**	**318 580**	**338 598**	**339 940**	**341 903**	**348 347**

Q u e l l e: Deutscher Jagdschutz-Verband, BMELV (531).

439. Jagdstrecke der hauptsächlichen Wildarten

7030200

Wildarten	1998/99	1999/00	2000/01	2001/02	2002/03	2003/04	2004/05	2005/06
				Jahresstrecke in 1 000 St				
Rotwild	49,7	53,1	53,2	57,6	60,4	62,4	62,1	62,9
Damwild	39,2	42,1	45,6	48,9	52,2	53,3	50,8	52,2
Schwarzwild	251,4	418,7	350,9	531,9	512,0	470,3	476,0	476,6
Rehwild	1 034,9	1 044,5	1 065,2	1 060,3	1 117,5	1 064,8	1 081,4	1 077,4
Hasen	446,1	472,7	442,1	466,3	470,5	568,5	552,8	519,6
Kaninchen	287,1	218,0	188,2	168,8	156,4	143,6	162,1	189,7
Fasanen	271,1	301,5	336,9	318,8	350,7	394,9	445,3	337,9
Rebhühner	12,0	12,4	11,1	12,2	10,7	10,9	11,7	13,2
Enten	487,0	593,9	516,9	549,1	526,0	520,8	548,3	495,9
Ringeltauben	664,3	788,7	749,7	831,2	854,3	880,8	915,2	915,3
Füchse	664,6	658,4	606,5	646,9	608,5	553,0	566,4	604,5
Marder	54,6	56,0	51,8	51,5	51,1	48,8	51,4	53,5
				Wert der Jahresstrecke in Mill. €[1)]				
Rotwild	13,5	14,5	14,9	16,3	17,1	17,6	17,6	17,7
Damwild	5,8	6,3	7,4	8,1	8,6	8,7	8,5	8,6
Schwarzwild	40,7	67,7	55,2	84,5	82,1	74,9	76,6	75,7
Rehwild	56,3	57,1	56,3	56,9	59,6	55,3	58,5	56,6
Hasen	4,9	5,1	4,9	5,1	5,2	6,3	6,1	5,7
Kaninchen	0,4	0,3	0,2	0,2	0,2	0,2	0,2	0,2
Fasanen	2,2	2,5	3,0	2,9	3,2	3,6	4,0	3,4
Rebhühner	0,1	0,1	0,1	0,1	0,1	0,1	0,1	0,1
Enten	1,7	2,1	1,8	1,9	1,8	1,8	1,9	1,7
Ringeltauben	0,9	1,1	1,0	1,1	1,2	1,2	1,2	1,3
Füchse	9,7	9,6	8,2	8,7	8,2	7,5	7,6	8,2
Marder	1,1	1,2	1,1	1,1	1,1	1,1	1,1	1,1
Nachrichtlich:								
Wildarten insgesamt	139,1	169,1	155,8	188,9	190,4	180,3	183,4	180,3

Anm.: Zahlen gelten für Jagdjahr April/März.

1) Zu Preisen ab Revier.

Q u e l l e: Deutscher Jagdschutz-Verband, BMELV (531).

H. Ernährung, Landwirtschaft und Forsten in den Mitgliedstaaten der EU

V o r b e m e r k u n g e n : Die hier aufgeführten Ergebnisse entstammen zumeist dem Datenangebot des Statistischen Amtes der Europäischen Gemeinschaften (EUROSTAT) in Luxemburg sowie Unterlagen der Europäischen Kommission in Brüssel.

Da die Agrarstatistiken der EU-Mitgliedstaaten hinsichtlich ihrer Erhebungsmethoden, ihres Aufbaues und der verwendeten Definitionen z. T. große Unterschiede aufweisen, ist eine unbedingte Vergleichbarkeit der Zahlen zwischen den einzelnen Mitgliedstaaten nicht immer gegeben. Die erforderlichen Vorbehalte und Anmerkungen konnten aus Platzgründen nicht immer aufgenommen werden, sie sind jedoch den Fachveröffentlichungen von EUROSTAT zu entnehmen.

Zu beachten ist, dass EUROSTAT jährlich auch die Angaben für frühere Jahre aktualisiert, so dass sich u.U. erhebliche Abweichungen zu in den Vorjahren bereits veröffentlichten Daten ergeben können.

Im innergemeinschaftlichen Handel werden die Eingänge/Einfuhren entgegen deutschem Verfahren (Ursprungsland) nach Versendungsland erfasst, im Handel mit Drittländern nach Ursprungsland. Daher wird eine Addition zu einem ”Insgesamtergebnis” von EUROSTAT nicht vorgenommen.

Hinsichtlich der in der EU verwendeten Rechnungseinheiten galt es bis Ende 1998 zu unterscheiden zwischen Kursen für Zwecke der gemeinsamen Agrarpolitik (”Grüne Paritäten”) und für Zwecke der Statistik sowie des EU-Haushaltes (ERE bzw. ECU).

Zum 1. 1. 1999 wurde die ECU durch den Euro abgelöst; an die Stelle der bis dahin geltenden „grünen Paritäten“ traten die Devisenkurse; an der Euroeinführung nahmen unmittelbar die Mitgliedstaaten BE, DE, ES, FR, IE, IT, LU, NL, AT, PT und FI teil; GR kam am 01.01.2001 und SI am 01.01.2007 als Mitglieder der Eurozone hinzu.

Nach der am 01.01.2007 erfolgten EU-Erweiterung um Bulgarien und Rumänien sind diese neuen Mitgliedstaaten, soweit vergleichbare Daten verfügbar sind, in die vorhandenen Tabellen integriert worden. In der Übergangsphase werden die Angaben für die EU insgesamt sowohl für die bisherige EU-25 als auch für die neue EU-27 ausgewiesen.

Die Gliederung der Mitgliedstaaten in den Tabellen erfolgt analog der Vorgehensweise von EUROSTAT in alphabetischer Reihenfolge nach der offiziellen Landesbezeichnung.

In einigen Tabellen sind die Mitgliedstaaten aus Platzgründen mit folgenden zweistelligen Abkürzungen bezeichnet:

BE	= Belgien	FR	= Frankreich	AT	= Österreich
BG	= Bulgarien	IT	= Italien	PL	= Polen
CZ	= Tschechische Republik	CY	= Zypern	PT	= Portugal
DK	= Dänemark	LV	= Lettland	RO	= Rumänien
DE	= Deutschland	LT	= Litauen	SI	= Slowenien
EE	= Estland	LU	= Luxemburg	SK	= Slowakei
IE	= Irland	HU	= Ungarn	FI	= Finnland
GR	= Griechenland	MT	= Malta	SE	= Schweden
ES	= Spanien	NL	= Niederlande	UK	= Vereinigtes Königreich

In einigen Tabellen werden Länder, von denen keine Daten vorliegen, nicht aufgeführt.

I. Währung, Bevölkerung, Sozialprodukt

440. Rechnungseinheiten in den EU-Mitgliedstaaten

1 Euro = ... Währungseinheiten

8010100

Land	Währungs-einheit	1999	2000	2001	2002	2003	2004	2005	2006
BE/LU	BEF/LUF	40,3399	→	→	→	→	→	→	→
BG	BGN	.	1,9477	1,9482	1,9492	1,9490	1,9533	1,9558	1,9558
CZ	CZK	36,884	35,599	34,068	30,804	31,846	31,891	29,782	28,342
DK	DKK	7,4355	7,4538	7,4521	7,4305	7,4307	7,4399	7,4518	7,4591
DE	**DEM**	**1,95583**	→	→	→	→	→	→	→
EE	EEK	15,6466	→	→	→	→	→	→	→
IE	IEP	0,787564	→	→	→	→	→	→	→
GR	GRD	325,76	336,63	340,75	→	→	→	→	→
ES	ESP	166,386	→	→	→	→	→	→	→
FR	FRF	6,55957	→	→	→	→	→	→	→
IT	ITL	1936,27	→	→	→	→	→	→	→
CY	CYP	0,57884	0,57392	0,57589	0,57530	0,58409	0,58185	0,57683	0,57578
LV	LVL	0,6256	0,5592	0,5601	0,5810	0,6407	0,6652	0,6962	0,6962
LT	LTL	4,2640	3,6952	3,5823	3,4594	3,4527	3,4529	3,4528	3,4528
HU	HUF	252,77	260,04	256,59	242,96	253,62	251,66	248,05	264,26
MT	MTL	0,4258	0,4041	0,4030	0,4089	0,4261	0,4280	0,4299	0,4293
NL	NLG	2,20371	→	→	→	→	→	→	→
AT	ATS	13,7603	→	→	→	→	→	→	→
PL	PLN	4,2274	4,0082	3,6721	3,8574	4,3996	4,5268	4,0230	3,8959
PT	PTE	200,482	→	→	→	→	→	→	→
RO	RON[1)]	16 345	19 922	26 004	31 270	37 551	40 510	3,6209	3,5258
SI	SIT	194,4732	206,6127	217,9797	225,9772	233,8493	239,0874	239,5681	239,5961
SK	SKK	44,123	42,602	43,300	42,694	41,489	40,022	38,599	37,234
FI	FIM	5,94573	→	→	→	→	→	→	→
SE	SEK	8,8075	8,4452	9,2551	9,1611	9,1242	9,1243	9,2822	9,2544
UK	GBP	0,65875	0,60948	0,62187	0,62883	0,69199	0,67866	0,68380	0,68173
Nachrichtlich:									
USA	USD	1,0658	0,9236	0,8956	0,9456	1,1312	1,2439	1,2441	1,2556

Anm.: Siehe Vorbemerkungen Seite 395; für Nichtteilnehmerstaaten am Euro Referenzkurse des Europäischen Systems der Zentralbanken (ESZB).

1) Bis 2004: ROL, nach Währungsumstellung ab 01.07.05: 10 000 ROL = 1 RON.

Q u e l l e: BMELV 425.

441. Bevölkerung

1 000

8010200

Mitglied-staat	1970	1980	1990	2000	2003	2004	2005	2006	2007
BE	9 660	9 855	9 948	10 239	10 356	10 396	10 446	10 511	10 571
BG	8 464	8 846	8 767	8 191	7 846	7 801	7 761	7 719	7 667
CZ	9 906	10 316	10 362	10 278	10 203	10 211	10 221	10 251	10 289
DK	4 907	5 122	5 135	5 330	5 384	5 398	5 411	5 427	5 446
DE	**78 269**	**78 180**	**79 113**	**82 163**	**82 537**	**82 532**	**82 501**	**82 438**	**82 312**
EE	1 356	1 472	1 571	1 372	1 356	1 351	1 348	1 345	1 340
IE	2 943	3 393	3 507	3 778	3 964	4 028	4 109	4 209	4 327
GR	8 781	9 584	10 121	10 904	11 006	11 041	11 083	11 125	11 169
ES	33 588	37 242	38 826	40 050	41 664	42 345	43 038	43 758	44 484
FR	50 528	53 731	56 577	60 513	61 735	62 130	62 519	62 886	63 336
IT	53 685	56 388	56 694	56 924	57 321	57 888	58 462	58 752	58 934
CY	612	510	573	690	715	730	749	766	776
LV	2 352	2 509	2 668	2 382	2 331	2 319	2 306	2 295	2 281
LT	3 119	3 404	3 694	3 512	3 463	3 446	3 425	3 403	3 386
LU	339	363	379	434	448	452	455	460	464
HU	10 322	10 709	10 375	10 222	10 142	10 117	10 098	10 077	10 058
MT	303	315	352	380	397	400	403	404	408
NL	12 958	14 091	14 893	15 864	16 193	16 258	16 306	16 334	16 346
AT	7 455	7 546	7 645	8 002	8 102	8 140	8 207	8 266	8 296
PL	32 671	35 413	38 038	38 654	38 219	38 191	38 174	38 157	38 102
PT	8 698	9 714	9 996	10 195	10 407	10 475	10 529	10 570	10 609
RO	20 140	22 133	23 211	21 908	21 773	21 711	21 659	21 610	21 571
SI	1 718	1 893	1 996	1 988	1 995	1 996	1 998	2 003	2 010
SK	4 537	4 963	5 288	5 399	5 379	5 380	5 385	5 389	5 392
FI	4 614	4 771	4 974	5 171	5 206	5 220	5 237	5 256	5 277
SE	8 004	8 303	8 527	8 861	8 941	8 976	9 011	9 048	9 120
UK	55 546	56 285	57 157	58 785	59 438	59 700	60 060	60 393	60 707
EU - 27	**435 474**	**457 060**	**470 388**	**482 188**	**486 520**	**488 632**	**490 898**	**492 852**	**494 675**

Anm.: Stand: 01. Januar. Zum Teil geschätzt oder vorläufig.

Q u e l l e: EUROSTAT, BMELV (425).

442. Bevölkerung und Fläche

2006

8010300

Mitgliedstaat	Bevölkerung[1)]	Gesamtfläche[1)]	Landwirtschaftlich genutzte Fläche[1)]	Einwohner je km² Gesamtfläche	Einwohner je 100 ha landw. genutzter Fläche	Landwirtschaftlich genutzte Fläche je Einwohner
	1 000	1 000 ha		Zahl		m²
Belgien	10 511	3 053	1 382	344	760	1 315
Bulgarien	7 719	11 100	5 190	70	149	6 724
Tschech.Republik	10 251	7 887	3 566	130	287	3 479
Dänemark	5 427	4 310	2 699	126	201	4 973
Deutschland	**82 438**	**35 705**	**16 951**	**231**	**486**	**2 056**
Estland	1 345	4 523	764	30	176	5 680
Irland	4 209	7 030	4 300	60	98	10 216
Griechenland	11 125	13 196	3 254	84	342	2 925
Spanien	43 758	50 488	25 383	87	172	5 801
Frankreich	62 886	54 909	29 600	115	212	4 707
Italien	58 752	30 132	14 700	195	400	2 502
Zypern	766	925	169	83	454	2 205
Lettland	2 295	6 459	1 734	36	132	7 556
Litauen	3 403	6 530	2 791	52	122	8 201
Luxemburg	460	259	129	178	356	2 805
Ungarn	10 077	9 283	5 807	109	174	5 763
Malta	404	32	10	1 278	3 940	254
Niederlande	16 334	3 736	1 899	437	860	1 163
Österreich	8 266	8 387	3 240	99	255	3 919
Polen	38 157	31 268	15 941	122	239	4 178
Portugal	10 570	9 191	3 765	115	281	3 562
Rumänien	21 610	23 839	14 117	91	153	6 533
Slowenien	2 003	2 027	491	99	408	2 449
Slowakei	5 389	4 903	1 939	110	278	3 599
Finnland	5 256	33 815	2 300	16	229	4 375
Schweden	9 048	44 847	3 150	20	287	3 481
Ver. Königreich	60 393	24 410	14 900	247	405	2 467
EU-27	**492 852**	**432 243**	**180 171**	**114**	**274**	**3 656**

1) Teilweise geschätzt oder vorläufig.

Q u e l l e: EUROSTAT, BMELV (425).

443. Zivile Erwerbstätige

1 000

8010400

Mitglied-staat	1980	1990	1995	1999	2000	2001	2002	2003	2004	2005	2006
Erwerbstätige insgesamt											
BE	3 610	3 845	3 868	4 012	4 091	4 150	4 144	4 145	4 172	4 212	4 259
BG	.	.	.	3 088	3 239	3 215	3 222	3 317	3 403	3 495	3 580
CZ	.	.	5 148	4 949	4 940	4 963	4 991	4 923	4 930	5 009	5 087
DK	2 539	2 645	2 629	2 753	2 764	2 785	2 783	2 748	2 748	2 767	2 822
DE[1)]	**26 528**	**27 988**	**37 601**	**38 424**	**39 144**	**39 316**	**39 096**	**38 724**	**38 875**	**38 823**	**39 090**
EE	.	.	634	581	572	577	584	593	593	604	637
IE	1 141	1 175	1 285	1 621	1 696	1 748	1 779	1 814	1 870	1 956	2 039
GR	3 356	3 566	3 683	3 771	3 789	3 800	3 806	3 865	3 996	4 033	4 093
ES	12 391	13 801	13 569	15 617	16 412	16 931	17 338	17 878	18 502	19 212	19 848
FR	22 202	22 863	22 694	23 697	24 332	24 765	24 919	24 950	24 977	25 089	25 278
IT	21 373	22 610	21 841	22 494	22 930	23 393	23 793	24 150	24 256	24 333	24 754
CY	.	.	296	310	315	322	328	341	354	366	372
LV	.	1 409	970	973	944	965	980	997	1 008	1 026	1 073
LT	.	1 853	1 480	1 457	1 399	1 346	1 395	1 426	1 425	1 461	1 486
LU	157	188	216	250	264	278	287	292	299	307	319
HU	.	.	3 619	3 796	3 844	3 854	3 856	3 905	3 879	3 879	3 905
MT	.	.	.	.	146	149	150	151	150	153	154
NL	5 980	6 696	7 155	7 937	8 115	8 282	8 324	8 283	8 206	8 208	8 306
AT	3 035	3 406	3 629	3 726	3 766	3 788	3 772	3 765	3 787	3 829	3 883
PL	.	.	14 791	14 757	14 526	14 207	13 782	13 617	13 795	14 116	14 577
PT	3 924	4 584	4 484	4 839	4 924	5 004	5 029	5 010	5 123	5 123	5 159
RO	.	.	.	.	.	10 837	9 345	9 283	9 144	9 162	9 417
SI	.	.	912	888	895	899	912	909	913	916	927
SK	.	.	2 107	2 063	2 025	2 037	2 026	2 063	2 056	2 084	2 132
FI	2 354	2 481	2 053	2 247	2 297	2 330	2 353	2 355	2 365	2 398	2 441
SE	4 254	4 572	4 103	4 163	4 264	4 345	4 352	4 337	4 311	4 328	4 406
UK	25 136	26 903	25 816	27 158	27 473	27 702	27 917	28 184	28 465	28 730	28 960
EU - 27	**.**	**.**	**199 781**	**206 728**	**210 006**	**211 987**	**211 262**	**212 024**	**213 602**	**215 619**	**218 991**
Erwerbstätige in Landwirtschaft, Forstwirtschaft und Fischerei											
BE	116	119	109	99	95	92	89	86	85	84	84
BG	.	.	.	.	789	775	772	766	759	748	739
CZ	.	.	327	257	238	229	216	206	196	199	.
DK	186	137	114	98	95	92	92	89	86	85	86
DE[1)]	**1 403**	**1 081**	**1 079**	**946**	**936**	**925**	**904**	**880**	**873**	**850**	**846**
EE	.	.	64	47	41	39	40	36	34	32	31
IE	209	173	136	140	131	126	124	120	117	116	.
GR	1 016	889	.	.	.	.	.	.	.	.	.
ES	2 091	1 454	1 070	1 033	1 037	1 041	1 023	1 014	1 000	1 001	993
FR	1 955	1 300	1 051	982	961	945	928	912	906	891	.
IT	2 857	1 690	1 316	1 113	1 103	1 110	1 080	1 009	1 023	1 000	1 015
CY	.	.	22	19	19	18	20	19	19	18	16
LV	.	245	172	160	135	143	148	135	121	122	122
LT	.	350	286	281	261	232	248	254	225	204	184
LU	9	6	5	4	4	4	4	4	4	4	4
HU	.	.	295	264	245	237	234	209	199	189	187
MT	.	.	.	3	3	.	.	.	.	.	.
NL	316	291	283	280	280	283	283	278	268	262	261
AT	.	.	.	.	.	.	.	.	.	.	.
PL	.	.	2 845	2 838	2 794	2 732	2 651	2 619	2 653	2 715	2 804
PT	1 122	840	539	.	.	.	.	.	.	.	.
RO	.	.	.	.	.	4 787	3 338	3 492	3 016	.	.
SI	.	.	130	110	107	103	100	97	95	92	89
SK	.	.	188	127	113	108	101	92	90	76	76
FI	309	213	161	140	137	131	127	124	122	121	123
SE	207	150	132	112	117	108	105	101	96	94	92
UK	.	.	.	.	.	.	.	.	.	.	.
EU - 27	**.**	**.**	**18 072**	**16 885**	**16 764**	**16 406**	**14 709**	**14 590**	**14 003**	**13 860**	**13 770**

Anm.: Teilweise vorläufig oder geschätzt. Abweichungen ergeben sich aus Rundungsdifferenzen.

1) Ab 1991 beziehen sich die Daten für Deutschland auf den Gebietsstand nach dem 3.10.1990.

Q u e l l e: EUROSTAT, BMELV (425).

444. Bruttoinlandsprodukt zu Marktpreisen

Mrd. €[1)]

8010500

Mitgliedstaat	2001	2002	2003	2004	2005	2006[2)]
In jeweiligen Preisen und Wechselkursen						
BE	259	268	275	290	302	317
BG	15	17	18	20	22	25
CZ	69	80	81	88	100	114
DK	179	185	189	196	208	220
DE	**2 113**	**2 143**	**2 164**	**2 211**	**2 245**	**2 322**
EE	7	8	9	10	11	13
GR	147	158	171	185	199	214
IE	117	130	139	149	161	175
ES	681	729	783	841	908	981
FR	1 497	1 549	1 595	1 660	1 718	1 792
IT	1 249	1 295	1 335	1 391	1 423	1 475
CY	11	11	12	13	14	15
LV	9	10	10	11	13	16
LT	14	15	16	18	21	24
LU	23	24	26	27	30	34
HU	60	71	75	82	89	90
MT	4	4	4	4	5	5
NL	448	465	477	491	509	534
AT	216	221	226	236	245	258
PL	212	210	192	204	244	272
PT	129	135	139	144	149	155
RO	45	48	53	61	80	97
SI	22	24	25	27	28	30
SK	24	26	29	34	38	44
FI	140	144	146	152	157	167
SE	247	259	270	281	288	306
UK	1 613	1 679	1 616	1 745	1 805	1 910
EU - 27	**9 536**	**9 893**	**10 057**	**10 555**	**10 991**	**11 583**
In Preisen und Wechselkursen zum Vorjahr						
BE	.	.	.	.	.	.
BG	14	16	17	19	21	23
CZ	63	70	83	85	94	107
DK	175	180	186	193	202	216
DE	**2 088**	**2 113**	**2 139**	**2 187**	**2 229**	**2 309**
EE	.	.	.	.	.	.
GR	132	138	150	163	175	182
IE	111	124	136	145	156	165
ES	653	699	752	809	871	944
FR	1 468	1 513	1 565	1 634	1 689	1 752
IT	1 212	1 253	1 296	1 351	1 392	1 450
CY	.	.	.	.	.	.
LV	.	.	.	.	.	.
LT	13	15	17	18	20	22
LU	23	23	24	27	29	32
HU	54	62	74	78	86	92
MT	4	4	4	4	5	5
NL	426	448	467	488	499	524
AT	212	218	224	231	241	253
PL	188	215	218	202	212	259
PT	125	130	134	141	141	143
RO	43	47	51	57	63	86
SI	22	23	25	26	28	30
SK	23	25	27	31	35	39
FI	136	142	147	151	157	165
SE	265	252	263	281	289	300
UK	.	.	.	.	.	.
EU - 27	**9 284**	**9 586**	**9 955**	**10 229**	**10 659**	**11 216**

1) Zur Umrechnung wurden Durchschnittswerte je Kalenderjahr der Europäischen Währungseinheit (EURO) benutzt.
2) Vorläufig.

Q u e l l e: EUROSTAT, BMELV (426).

445. Volkswirtschaftliche Gesamtgrößen

€[1)]

8010600

Mitgliedstaat	2001	2002	2003	2004	2005	2006[2)]
Bruttoinlandsprodukt zu Marktpreisen je Einwohner in jeweiligen Preisen und Wechselkursen						
BE	25 200	25 900	26 500	27 800	28 800	30 000
BG	1 900	2 100	2 300	2 600	2 800	3 300
CZ	6 800	7 800	7 900	8 600	9 800	11 100
DK	33 500	34 400	35 000	36 300	38 400	40 500
DE	**25 700**	**26 000**	**26 200**	**26 800**	**27 200**	**28 200**
EE	5 100	5 700	6 400	7 100	8 300	9 800
GR	13 500	14 300	15 500	16 700	17 900	19 300
ES	16 700	17 700	18 600	19 700	20 900	22 300
FR	24 500	25 100	25 700	26 600	27 300	28 400
IE	30 300	33 200	34 900	36 600	38 900	41 100
IT	21 900	22 700	23 200	23 900	24 300	25 100
CY	15 400	15 700	16 300	17 200	18 000	18 900
LV	4 000	4 200	4 300	4 800	5 700	7 100
LT	3 900	4 300	4 800	5 300	6 100	7 000
LU	51 100	53 800	57 000	59 900	64 599	71 600
HU	5 800	7 000	7 400	8 100	8 800	8 900
MT	10 900	11 300	11 100	11 200	11 700	12 400
NL	27 900	28 800	29 400	30 200	31 200	32 700
AT	26 800	27 300	27 900	28 900	29 800	31 100
PL	5 600	5 500	5 000	5 300	6 400	7 100
PT	12 600	13 100	13 300	13 700	14 100	14 700
RO	2 000	2 200	2 400	2 800	3 700	4 500
SI	11 300	12 100	12 700	13 400	14 100	15 200
SK	4 400	4 800	5 400	6 300	7 100	8 200
FI	27 000	27 700	28 000	29 100	30 000	31 700
SE	27 800	29 000	30 100	31 300	31 900	33 700
UK	27 300	28 300	27 100	29 200	30 000	31 500
EU - 27	**19 700**	**20 400**	**20 600**	**21 600**	**22 300**	**23 500**
Bruttoinlandsprodukt zu Marktpreisen je Einwohner in Preisen und Wechselkursen von 1995						
BE	24 400	24 600	24 700	25 400	25 700	26 200
BG	1 300	1 300	1 400	1 500	1 600	1 700
CZ	4 600	4 700	4 800	5 000	5 300	5 700
DK	30 100	30 100	30 200	30 700	31 600	32 600
DE	**26 200**	**26 200**	**26 100**	**26 400**	**26 600**	**27 400**
EE	3 000	3 300	3 600	3 900	4 300	4 800
GR	10 200	10 600	11 000	11 500	11 900	12 400
ES	14 200	14 400	14 600	14 800	15 100	15 400
FR	23 000	23 000	23 100	23 500	23 800	24 100
IE	22 100	23 000	23 700	24 300	25 200	26 000
IT	16 900	16 900	16 800	16 800	16 700	17 000
CY	12 600	12 700	12 700	13 000	13 200	13 400
LV	2 300	2 400	2 600	2 900	3 200	3 600
LT	1 900	2 000	2 300	2 400	2 700	2 900
LU	49 400	50 900	51 400	53 100	54 900	57 400
HU	4 200	4 400	4 600	4 900	5 100	5 300
MT	8 700	8 800	8 800	8 700	8 900	9 200
NL	24 800	24 700	24 700	25 100	25 400	26 200
AT	26 500	26 600	26 900	27 300	27 600	28 400
PL	3 700	3 700	3 900	4 100	4 200	4 500
PT	10 500	10 500	10 400	10 500	10 500	10 600
RO	1 200	1 300	1 400	1 500	1 600	1 700
SI	10 000	10 300	10 600	11 100	11 500	12 100
SK	3 400	3 600	3 700	3 900	4 100	4 500
FI	24 900	25 300	25 700	26 600	27 300	28 500
SE	25 500	25 900	26 300	27 300	27 900	28 900
UK	17 700	18 000	18 400	18 900	19 200	19 600
EU - 27	**16 900**	**17 100**	**17 300**	**17 600**	**17 800**	**18 300**

1) Zur Umrechnung wurden Durchschnittswerte je Kalenderjahr der Europäischen Währungseinheit (EURO) benutzt. -
2) Vorläufig.

Q u e l l e: EUROSTAT, BMELV (426).

446. Anteil der Bruttowertschöpfung (zu Herstellungspreisen) der Landwirtschaft am Bruttoinlandsprodukt in jeweiligen Preisen

Prozent

8010700

Mitgliedstaat	2001	2002	2003	2004	2005	2006[1)]
BE	*1,0*	*0,9*	*0,9*	*0,9*	*0,7*	*0,8*
BG	*11,8*	*9,7*	*8,6*	*8,0*	*7,1*	*6,2*
CZ	*1,5*	*1,2*	*1,1*	*1,4*	*0,9*	*0,8*
DK	*2,1*	*1,6*	*1,5*	*1,6*	*1,1*	*1,1*
DE	***0,9***	***0,8***	***0,7***	***0,8***	***0,6***	***0,6***
EE	*2,5*	*2,1*	*2,0*	*2,0*	*1,9*	*1,7*
GR	*6,9*	*6,2*	*5,9*	*5,5*	*5,2*	*3,8*
ES	*16,7*	*15,5*	*15,9*	*14,3*	*12,4*	*10,4*
FR	*4,5*	*4,1*	*3,7*	*3,6*	*3,2*	*2,6*
IE	*0,2*	*0,2*	*0,2*	*0,2*	*0,1*	*0,1*
IT	*2,2*	*2,2*	*2,1*	*2,1*	*1,8*	*1,7*
CY	*3,4*	*3,3*	*3,1*	*2,7*	*2,4*	*2,3*
LV	*2,5*	*2,3*	*2,2*	*2,5*	*2,1*	*1,7*
LT	*2,7*	*2,5*	*2,6*	*2,8*	*2,9*	*2,3*
LU	*0,5*	*0,5*	*0,5*	*0,5*	*0,3*	*0,3*
HU	*3,5*	*3,0*	*2,6*	*3,0*	*2,6*	*2,5*
MT	*1,7*	*1,5*	*1,5*	*1,4*	*1,2*	*1,2*
NL	*2,0*	*1,8*	*1,8*	*1,6*	*1,6*	*1,7*
AT	*1,2*	*1,2*	*1,1*	*1,1*	*0,9*	*1,0*
PL	*2,8*	*2,4*	*2,2*	*2,9*	*2,5*	*2,4*
PT	*2,1*	*1,9*	*1,9*	*1,9*	*1,7*	*1,8*
RO	*12,7*	*10,7*	*10,7*	*11,8*	*7,9*	*7,2*
SI	*1,8*	*2,1*	*1,5*	*1,8*	*1,7*	*1,5*
SK	*1,9*	*2,0*	*1,4*	*1,7*	*1,2*	*1,2*
FI	*1,0*	*1,0*	*0,9*	*0,9*	*0,9*	*0,5*
SE	*0,6*	*0,6*	*0,6*	*0,6*	*0,4*	*0,4*
UK	*0,7*	*0,7*	*0,7*	*0,6*	*0,4*	*0,4*
EU - 27	***1,8***	***1,6***	***1,6***	***1,6***	***1,4***	***1,2***

1) Vorläufig.

Q u e l l e: EUROSTAT, BMELV (426).

447. Erzeugung des Wirtschaftsbereichs Landwirtschaft

Mill. €[1)]

8010800

Mitgliedstaat	2001	2002	2003	2004	2005	2006[2)]
			In jeweiligen Preisen und Wechselkursen			
BE	7 270	6 594	6 766	6 946	6 620	6 871
BG	3 240	3 051	2 816	3 049	3 011	3 111
CZ	3 232	3 250	2 878	3 554	3 352	3 455
DK	9 016	8 271	8 148	8 464	7 776	8 018
DE	**44 837**	**41 767**	**40 591**	**44 082**	**38 468**	**39 903**
EE	390	387	396	435	477	489
IE	6 056	5 824	5 966	6 165	5 649	5 371
GR	11 168	11 192	11 487	11 469	11 803	10 051
ES	37 395	37 851	41 128	40 541	38 484	36 207
FR	62 794	62 351	61 143	62 932	61 939	58 979
IT	44 277	44 017	44 522	46 919	42 600	41 898
CY	.	.	581	574	573	577
LV	519	524	499	590	670	760
LT	1 149	1 167	1 201	1 338	1 562	1 540
LU	256	258	258	269	239	237
HU	5 557	5 882	5 381	6 342	5 955	5 834
MT	132	131	120	117	116	117
NL	20 571	20 310	20 341	20 283	20 628	21 982
AT	5 544	5 351	5 362	5 536	5 101	5 353
PL	14 651	13 176	11 601	14 121	14 933	16 036
PT	6 709	6 494	6 594	6 987	6 476	6 730
RO	10 707	10 101	10 762	12 966	12 033	13 227
SI	982	1 074	960	1 093	1 073	1 089
SK	1 465	1 507	1 492	1 779	1 588	1 643
FI	3 996	3 938	3 898	3 940	4 014	3 575
SE	4 483	4 542	4 580	4 590	4 093	4 068
EU - 27	**306 394**	**299 007**	**299 470**	**315 084**	**299 233**	**297 121**

1) Zur Umrechnung wurden Durchschnittswerte je Kalenderjahr der Europäischen Währungseinheit (EURO) benutzt. -
2) Vorläufig.

Q u e l l e: EUROSTAT, BMELV (426).

448. Bruttowertschöpfung der Landwirtschaft zu Herstellungspreisen

Mill. €[1)]

8011000

Mitgliedstaat	2001	2002	2003	2004	2005	2006[2)]
			In jeweiligen Preisen und Wechselkursen			
BE	2 620	2 381	2 484	2 579	2 245	2 421
BG	1 803	1 605	1 532	1 589	1 544	1 548
CZ	1 043	933	850	1 250	916	866
DK	3 714	2 929	2 901	3 130	2 334	2 412
DE	**19 848**	**16 186**	**14 823**	**18 472**	**12 715**	**12 847**
EE	173	162	170	195	208	221
GR	8 101	8 035	8 254	8 095	8 423	6 715
ES	24 695	24 443	27 309	26 532	24 537	22 159
FR	30 576	30 010	28 853	29 959	28 721	25 620
IE	2 674	2 493	2 601	2 722	2 161	1 697
IT	28 070	27 852	28 208	29 544	25 948	24 986
CY	365	370	362	340	330	340
LV	236	230	223	279	276	270
LT	365	369	421	514	600	552
LU	123	124	121	124	102	100
HU	2 088	2 101	1 931	2 486	2 301	2 263
MT	71	69	65	61	58	59
NL	8 920	8 326	8 661	8 045	8 317	9 049
AT	2 695	2 554	2 561	2 710	2 291	2 458
PL	5 896	4 961	4 147	5 892	6 097	6 520
PT	2 701	2 556	2 677	2 795	2 460	2 726
RO	5 709	5 198	5 653	7 192	6 269	7 010
SI	397	503	388	487	485	466
SK	440	527	402	577	450	509
FI	1 445	1 384	1 333	1 341	1 372	849
SE	1 496	1 658	1 714	1 618	1 178	1 185
UK	10 702	11 168	11 205	11 023	7 603	8 001
EU - 27	166 967	159 127	159 850	169 552	149 941	143 845
			in Preisen und Wechselkursen zum Vorjahr			
BE	2 147	3 165	2 327	2 419	2 241	1 882
BG	1 704	2 644	1 562	1 566	1 596	1 493
CZ	980	1 084	872	1 114	1 267	798
DK	3 452	3 696	3 119	3 065	3 145	2 311
DE	**16 310**	**19 131**	**16 049**	**15 071**	**11 257**	**10 235**
EE	134	188	180	157	197	212
GR	7 683	7 852	7 381	9 333	8 068	7 524
ES	23 671	26 333	25 705	28 161	24 535	26 125
FR	28 694	32 971	25 651	35 150	28 090	28 026
IE	- 1 462	- 3 403	2 679	3 038	2 201	1 617
IT	27 635	27 738	26 780	32 912	29 266	25 377
CY	.	.	.	.	.	.
LV	191	254	211	222	284	209
LT	321	481	457	458	596	584
LU	119	129	111	141	104	98
HU	2 279	1 820	1 984	3 255	2 359	2 023
MT	63	71	67	65	61	62
NL	8 222	8 799	8 735	9 151	8 071	8 124
AT	2 559	2 655	2 483	2 868	2 626	2 240
PL	5 714	5 602	4 286	5 267	6 766	5 281
PT	2 438	2 934	2 461	2 949	2 502	2 846
RO	4 173	4 395	4 545	6 284	6 510	6 632
SI	360	505	362	529	482	428
SK	346	540	424	629	537	458
FI	1 386	1 545	1 371	1 359	1 554	1 301
SE	1 468	1 665	1 729	1 913	1 672	1 060
UK	9 605	12 046	10 123	11 438	11 540	7 892
EU - 27	**150 193**	**164 840**	**151 654**	**178 513**	**157 527**	**144 837**

1) Zur Umrechnung wurden Durchschnittswerte je Kalenderjahr der Europäischen Währungseinheit (EURO) benutzt. -
2) Vorläufig.

Q u e l l e: EUROSTAT, BMELV (426).

449. Erzeugung, Vorleistungen und Wertschöpfung

2006

Gliederung	BE	BG	CZ	DK	DE	EE	IE	GR
Getreide[2)]	304	452	648	1 025	**4 699**	69	211	664
Kartoffeln	454	82	103	137	**1 037**	24	120	324
Zuckerrüben	149	1	117	87	**676**	0	0	40
Handelsgewächse[3)]	207	368	464	194	**2 118**	26	0	582
dar. Ölsaaten	14	263	280	102	**1 219**	25	0	4
Futterpflanzen	447	84	260	506	**4 089**	32	694	317
Gemüse	726	464	57	147	**1 824**	27	202	1 755
Obst	447	238	53	27	**916**	5	35	1 583
Wein	0	0	18	0	**1 182**	0	0	52
Sonstige pflanzliche Erzeugnisse	469	68	3	444	**2 314**	6	105	1 600
Pflanzliche Erzeugung zusammen	**3 204**	**1 758**	**1 725**	**2 568**	**18 853**	**188**	**1 366**	**6 916**
Rinder und Kälber	1 060	116	250	352	**3 128**	30	1 474	255
Schweine	1 412	170	413	2 607	**5 900**	63	311	243
Geflügel	6	8	0	18	**89**	0	259	0
Sonstige Tiere	9	152	3	6	**158**	2	190	800
Milch	259	175	200	153	**1 304**	15	137	145
Eier	20	21	3	431	**381**	0	0	41
Sonstige tierische Erzeugnisse	854	467	778	1 458	**8 524**	180	1 355	1 302
Tierische Erzeugung zusammen	**3 620**	**1 109**	**1 648**	**5 024**	**19 484**	**290**	**3 726**	**2 786**
Sonstiges[4)]	84	604	194	541	**1 734**	64	279	913
Erzeugung insgesamt	**6 908**	**3 471**	**3 567**	**8 132**	**40 070**	**542**	**5 371**	**10 615**
Futtermittel	2 000	433	1 022	2 500	**10 771**	180	1 673	1 378
Dünge- und Bodenverbesserungsmittel	224	149	154	195	**1 806**	15	380	203
Energie	450	432	327	431	**3 185**	47	321	860
Sonstige Vorleistungen	1 814	909	1 197	2 593	**11 462**	80	1 300	1 460
Vorleistungen zusammen	**4 488**	**1 923**	**2 700**	**5 720**	**27 223**	**322**	**3 673**	**3 900**
Bruttowertschöpfung zu Herstellungspreisen	**2 421**	**1 548**	**866**	**2 412**	**12 847**	**221**	**1 697**	**6 715**
Abschreibungen	668	122	457	1 222	**7 128**	61	689	1 161
Nettowertschöpfung zu Herstellungspreisen	**1 753**	**1 425**	**410**	**1 190**	**5 719**	**159**	**1 008**	**5 554**
Sonstige Produktionssubventionen	452	108	765	962	**6 388**	77	1 894	2 435
Sonstige Produktionsabgaben	50	1	52	138	**326**	3	81	143
Nettowertschöpfung zu Faktorkosten	**2 155**	**1 532**	**1 123**	**2 014**	**11 781**	**234**	**2 822**	**7 847**

Fußnoten siehe Seite 406

des Wirtschaftsbereichs Landwirtschaft

Mill. €[1)] 8010900

ES	FR	IT	CY	LV	LT	LU	HU	Gliederung
2 907	7 981	3 404	13	143	284	18	1 550	Getreide[2)]
545	1 380	601	39	60	62	3	100	Kartoffeln
342	866	258	0	18	28	0	88	Zuckerrüben
796	3 084	835	2	48	95	4	510	Handelsgewächse[3)]
195	1 543	155	2	29	59	4	376	dar. Ölsaaten
652	4 643	1 578	16	76	143	20	134	Futterpflanzen
5 684	3 064	5 710	60	38	51	3	519	Gemüse
5 878	3 014	4 656	109	13	10	3	408	Obst
901	7 480	3 586	0	0	0	26	141	Wein
4 037	1 652	5 154	48	- 7	29	4	- 121	Sonstige pflanzliche Erzeugnisse
21 742	**33 164**	**25 783**	**288**	**390**	**703**	**82**	**3 328**	Pflanzliche Erzeugung **zusammen**
2 432	7 994	3 390	9	39	134	51	126	Rinder und Kälber
4 792	3 094	2 371	63	55	161	15	700	Schweine
88	75	61	0	1	0	0	8	Geflügel
1 690	772	225	30	2	2	1	51	Sonstige Tiere
1 555	2 605	1 496	63	20	66	0	498	Milch
232	506	992	9	0	0	0	28	Eier
3 276	7 691	5 076	120	231	440	80	734	Sonstige tierische Erzeugnisse
14 065	**22 737**	**13 611**	**293**	**348**	**804**	**148**	**2 146**	**Tierische Erzeugung zusammen**
1 520	4 745	3 682	36	113	106	22	527	Sonstiges[4)]
37 327	**60 645**	**43 076**	**613**	**850**	**1 612**	**252**	**6 001**	**Erzeugung insgesamt**
6 494	11 736	6 444	142	220	416	54	1 102	Futtermittel
1 173	2 982	1 121	18	52	152	12	297	Dünge- und Bodenverbesserungsmittel
1 564	3 125	2 256	21	102	166	14	610	Energie
5 937	17 183	8 269	91	206	326	72	1 730	Sonstige Vorleistungen
15 168	**35 025**	**18 090**	**272**	**581**	**1 061**	**152**	**3 739**	**Vorleistungen zusammen**
22 159	**25 620**	**24 986**	**340**	**270**	**552**	**100**	**2 263**	**Bruttowertschöpfung zu Herstellungspreisen**
3 833	9 432	10 362	14	69	162	69	812	Abschreibungen
18 326	**16 188**	**14 624**	**327**	**201**	**390**	**30**	**1 450**	Nettowertschöpfung **zu Herstellungspreisen**
4 665	7 498	3 661	0	169	53	65	713	Sonst. Produktionssubventionen
177	1 344	629	0	6	1	1	11	Sonstige Produktionsabgaben
22 814	**22 342**	**17 656**	**327**	**364**	**442**	**95**	**2 152**	**Nettowertschöpfung zu Faktorkosten**

Fortsetzung Seite 406

Noch: **449. Erzeugung, Vorleistungen und Wertschöpfung**

2006

Gliederung	MT	NL	AT	PL	PT	RO
Getreide[2)]	0	194	468	2 603	189	1 637
Kartoffeln	6	1 305	72	891	131	1 417
Zuckerrüben	0	232	93	484	13	29
Handelsgewächse[3)]	0	315	191	1 130	72	528
dar. Ölsaaten	0	3	86	458	1	415
Futterpflanzen	3	420	547	978	249	1 832
Gemüse	27	2 153	189	1 251	740	2 015
Obst	8	501	291	880	1 003	1 024
Wein	0	0	418	0	966	243
Sonstige pflanzliche Erzeugnisse	3	6 031	127	- 364	588	160
Pflanzliche Erzeugung zusammen	0 **47**	0 **11 153**	0 **2 395**	0 **7 853**	0 **3 950**	0 **8 885**
Rinder und Kälber	5	1 582	811	812	456	439
Schweine	16	2 238	698	2 607	591	1 207
Geflügel	0	18	2	47	3	10
Sonstige Tiere	0	169	26	8	156	107
Milch	6	530	119	1 060	339	453
Eier	18	17	19	6	118	1
Sonstige tierische Erzeugnisse	24	4 137	1 106	3 233	834	1 990
Tierische Erzeugung zusammen	**70**	**8 691**	**2 784**	**7 772**	**2 496**	**4 208**
Sonstiges[4)]	9	2 267	505	549	320	1 273
Erzeugung insgesamt	**125**	**22 110**	**5 684**	**16 173**	**6 767**	**14 365**
Futtermittel	33	3 434	1 232	3 510	1 382	2 898
Dünge- und Bodenverbesserungsmittel	1	325	128	856	152	367
Energie	9	2 146	345	2 611	440	952
Sonstige Vorleistungen	23	7 157	1 520	2 675	2 066	3 139
Vorleistungen zusammen	**67**	**13 061**	**3 226**	**9 653**	**4 041**	**7 356**
Bruttowertschöpfung zu Herstellungspreisen	**59**	**9 049**	**2 458**	**6 520**	**2 726**	**7 010**
Abschreibungen	4	2 756	1 482	1 327	713	2 040
Nettowertschöpfung zu Herstellungspreisen	**55**	**6 292**	**977**	**5 193**	**2 013**	**4 970**
Sonstige Produktionssubventionen	6	514	1 570	1 625	516	175
Sonstige Produktionsabgaben	0	421	110	324	5	27
Nettowertschöpfung zu Faktorkosten	**61**	**6 386**	**2 436**	**6 494**	**2 524**	**5 118**

1) In jeweiligen Preisen; zur Umrechnung wurden Durchschnittswerte je Kalenderjahr der Europäischen Währungseinheit
leistungen sowie nicht trennbare nichtlandwirtschaftliche Nebentätigkeiten.

des Wirtschaftsbereichs Landwirtschaft
Mill. €[1)]

SI	SK	FI	SE	UK	**EU-27**	Gliederung
79	335	430	415	2 367	**33 090**	Getreide[2)]
20	38	58	168	916	**10 092**	Kartoffeln
8	60	35	77	247	**3 948**	Zuckerrüben
33	187	75	140	1 063	**13 071**	Handelsgewächse[3)]
13	118	39	52	462	**5 915**	dar. Ölsaaten
164	49	447	482	137	**18 999**	Futterpflanzen
37	104	227	161	1 447	**28 681**	Gemüse
83	33	38	44	553	**21 852**	Obst
92	0	0	0	0	**14 963**	Wein
23	- 13	88	91	893	**23 572**	Sonstige pflanzliche Erzeugnisse
0	0	0	0	0	**0**	Pflanzliche Erzeugung
540	**793**	**1 396**	**1 577**	**7 623**	**168 268**	**zusammen**
160	115	341	417	3 176	**29 156**	Rinder und Kälber
92	193	327	366	1 020	**31 725**	Schweine
2	0	1	49	210	**955**	Geflügel
11	12	3	17	1 232	**5 834**	Sonstige Tiere
67	93	116	96	1 928	**13 501**	Milch
2	4	16	66	48	**2 978**	Eier
195	363	1 300	1 187	4 159	**51 095**	Sonstige tierische Erzeugnisse
529	**781**	**2 104**	**2 198**	**11 773**	**135 243**	**Tierische Erzeugung zusammen**
19	196	335	607	2 162	**23 404**	Sonstiges[4)]
1 089	**1 770**	**3 835**	**4 382**	**21 558**	**326 912**	**Erzeugung insgesamt**
332	328	1 132	803	3 554	**65 202**	Futtermittel
34	82	236	233	1 154	**12 501**	Dünge- und Bodenverbesserungsmittel
84	168	321	396	1 191	**22 576**	Energie
173	683	1 297	1 766	7 657	**82 788**	Sonstige Vorleistungen
623	**1 261**	**2 986**	**3 198**	**13 557**	**183 067**	**Vorleistungen zusammen**
466	**509**	**849**	**1 185**	**8 001**	**143 845**	**Bruttowertschöpfung zu Herstellungspreisen**
205	199	1 007	796	2 757	**49 545**	Abschreibungen
261	**310**	**- 158**	**389**	**5 243**	**94 299**	Nettowertschöpfung **zu Herstellungspreisen**
133	211	1 761	923	4 301	**41 641**	Sonst. Produktionssubventionen
0	36	0	0	151	**4 036**	Sonstige Produktionsabgaben
394	**485**	**1 603**	**1 312**	**9 394**	**131 905**	**Nettowertschöpfung zu Faktorkosten**

(EURO) benutzt. - 2) Ohne Reis. - 3) Ölsaaten, Tabak, Hopfen, Eiweiß- und Textilpflanzen. - 4) Landwirtschaftliche Dienst-

Q u e l l e: EUROSTAT, BMELV (426).

450. Buchführungsergebnisse der landwirtschaftlichen Haupterwerbsbetriebe in den EU-Mitgliedstaaten nach Betriebsformen

2004/05

a. Ackerbau

8011100

Mitgliedstaat	Betriebsgröße	LF	Arbeitskräfte	Betriebliche Erträge insgesamt	Betriebliche Erträge darunter Subventionen	Gewinn	Gewinn + Personalaufwand
	EGE	ha	AK	€/Betrieb			€/ AK
BE	73,7	52,9	1,5	148 810	16 638	41 668	30 421
CZ	108,9	271,9	8,7	310 608	36 281	28 583	9 330
DK	48,6	60,2	0,9	114 078	22 106	4 192	12 299
DE	**96,8**	**111,1**	**2,1**	**197 524**	**40 820**	**29 379**	**21 979**
EE	10,1	89,8	1,8	38 009	11 684	11 345	7 292
GR	10,3	9,1	1,1	21 201	4 400	8 685	8 762
ES[1)]	25,0	56,7	1,3	48 078	11 416	23 024	21 120
FR	79,8	98,0	1,7	142 285	36 462	24 439	18 693
IE	53,2	71,6	1,2	107 791	25 791	26 891	27 919
IT	21,2	21,4	1,3	55 211	9 998	22 653	20 771
CY	17,5	18,1	1,5	25 525	5 556	1 928	3 521
LV	10,3	78,9	2,3	38 575	10 337	9 812	5 161
LT	10,6	69,4	2,0	36 680	8 452	14 667	8 022
LU	20,9	58,3	1,2	100 579	35 458	12 617	10 920
HU	15,8	59,0	1,4	56 586	10 543	8 704	9 822
MT	21,7	3,1	1,1	15 401	.	12 123	10 922
NL	93,8	51,1	2,1	218 281	13 608	3 731	11 048
AT	27,8	47,4	1,4	87 914	30 277	29 206	23 064
PL	8,5	23,3	1,8	21 637	3 078	6 769	4 238
PT	8,6	13,7	1,4	17 752	4 972	5 095	4 354
SI	5,3	8,7	1,7	13 361	3 959	2 021	1 348
SK	99,8	392,0	12,3	349 289	36 438	47 732	6 835
FI	21,7	53,8	0,8	62 110	32 691	9 172	13 525
SE	39,0	92,5	1,0	112 772	25 896	3 962	8 632
UK	146,6	176,2	2,2	241 916	54 305	16 418	19 552
EU-25	**31,9**	**46,7**	**1,5**	**68 011**	**14 473**	**16 260**	**14 130**

Mitgliedstaat	Betrieblicher Aufwand insgesamt	darunter Vorleistungen	darunter Abschreibung	darunter Pachten, Zinsen	darunter Personalaufwand	darunter Sonstiger Aufwand
	€/Betrieb					
BE	107 142	67 880	15 329	17 468	3 051	3 414
CZ	282 025	189 055	23 160	12 259	52 592	4 959
DK	109 886	59 251	15 431	25 324	6 877	3 003
DE	**168 146**	**101 785**	**23 599**	**21 743**	**17 216**	**3 803**
EE	26 666	19 289	4 618	897	1 635	227
GR	12 517	7 160	2 781	1 632	866	78
ES[1)]	25 054	16 502	1 851	2 569	3 587	545
FR	117 846	71 750	22 427	15 054	6 404	2 211
IE	80 900	51 302	13 111	9 573	6 333	581
IT	32 559	19 121	6 033	2 380	3 934	1 091
CY	23 596	11 392	5 837	2 843	3 494	30
LV	28 762	21 069	4 223	1 259	1 852	359
LT	22 014	16 633	2 777	975	1 458	171
LU	87 963	42 130	30 721	11 623	596	2 893
HU	47 883	30 755	6 680	4 347	5 439	662
MT	3 279	3 070	.	209	.	.
NL	214 550	124 011	31 437	34 789	19 801	4 512
AT	58 709	33 196	13 874	6 350	1 931	3 358
PL	14 867	10 012	3 077	546	774	458
PT	12 658	7 967	2 838	649	1 088	116
SI	11 339	6 017	4 613	158	284	267
SK	301 558	207 367	36 129	14 038	36 477	7 547
FI	52 938	31 659	14 744	4 927	1 513	95
SE	108 811	67 699	21 762	14 613	4 584	153
UK	225 498	142 396	30 462	23 732	27 182	1 726
EU-25	**51 749**	**31 743**	**8 419**	**5 755**	**4 793**	**1 039**

Fußnote siehe Seite 416

Fortsetzung Seite 409

Noch: **450. Buchführungsergebnisse der landwirtschaftlichen Haupterwerbsbetriebe in den EU-Mitgliedstaaten nach Betriebsformen**

2004/05

b. Gartenbau (o. Baumschulen)

Mitgliedstaat	Betriebsgröße	LF	Arbeitskräfte	Betriebliche Erträge insgesamt	Betriebliche Erträge darunter Subventionen	Gewinn	Gewinn + Personalaufwand
	EGE	ha	AK	€/Betrieb			€/ AK
BE	119,7	5,2	3,5	251 786	3 485	34 146	21 682
CZ	64,3	27,1	5,8	127 617	3 247	12 230	6 058
DK	306,1	11,4	7,3	643 369	10 071	25 207	31 156
DE	**163,7**	**3,9**	**4,5**	**273 813**	**6 448**	**26 648**	**18 316**
EE	8,4	10,9	4,7	83 070	1 882	-12 508	1 599
GR	19,5	2,4	2,2	47 973	951	22 481	12 593
ES[1)]	35,5	5,0	3,0	105 694	1 555	50 363	23 596
FR	109,5	7,6	4,4	234 989	6 556	21 844	16 740
IE	.	.	.	.	.	.	.
IT	56,6	2,9	2,1	89 060	1 936	36 603	22 562
CY	.	.	.	.	.	.	.
LV	.	.	.	.	.	.	.
LT	8,2	12,6	3,2	29 674	4 159	12 436	5 622
LU	.	.	.	.	.	.	.
HU	11,0	5,3	1,7	25 068	1 395	1 557	2 493
MT	23,2	2,3	1,4	68 358	.	40 429	28 673
NL	259,7	7,8	5,7	597 031	1 633	38 525	27 534
AT	.	.	.	.	.	.	.
PL	14,5	2,7	3,2	50 022	.	.	.
PT	14,5	3,6	1,7	25 030	1 976	7 669	5 797
SI	.	.	.	.	.	.	.
SK	.	.	.	.	.	.	.
FI	69,7	3,6	3,9	227 733	33 762	29 565	17 961
SE	.	.	.	.	.	.	.
UK	319,9	14,5	8,5	521 846	2 619	28 380	21 309
EU-25	**68,2**	**4,7**	**3,3**	**147 656**	**2 435**	**29 919**	**17 687**

Mitgliedstaat	Betrieblicher Aufwand insgesamt	darunter Vorleistungen	darunter Abschreibung	darunter Pachten, Zinsen	darunter Personalaufwand	darunter Sonstiger Aufwand
	€/Betrieb					
BE	217 641	130 283	31 422	10 468	42 391	3 077
CZ	115 388	76 971	12 298	2 205	23 148	766
DK	618 162	318 232	52 423	41 153	201 920	4 434
DE	**247 166**	**152 672**	**22 802**	**10 990**	**55 957**	**4 745**
EE	95 577	66 825	5 663	2 695	20 085	309
GR	25 492	13 916	5 145	759	5 475	197
ES[1)]	55 331	29 887	3 159	1 770	20 188	327
FR	213 144	124 392	27 179	8 132	51 811	1 630
IE	.	.	.	.	.	.
IT	52 457	32 025	7 978	1 109	10 552	793
CY	.	.	.	.	.	.
LV	.	.	.	.	.	.
LT	17 239	9 380	2 110	224	5 385	140
LU	.	.	.	.	.	.
HU	23 512	15 142	4 668	911	2 631	160
MT	27 929	27 758	.	171	.	.
NL	558 505	321 896	76 132	36 895	118 694	4 888
AT	.	.	.	.	.	.
PL	39 631	27 710	6 538	877	3 563	943
PT	17 360	10 981	3 933	313	2 012	121
SI	.	.	.	.	.	.
SK	.	.	.	.	.	.
FI	198 168	133 543	19 512	4 782	39 945	386
SE	.	.	.	.	.	.
UK	493 466	300 087	28 614	10 276	153 600	889
EU-25	**117 740**	**69 707**	**13 752**	**5 148**	**27 919**	**1 214**

Fußnote siehe Seite 416

Fortsetzung Seite 410

Noch: **450. Buchführungsergebnisse der landwirtschaftlichen Haupterwerbsbetriebe in den EU-Mitgliedstaaten nach Betriebsformen**

2004/05

c. Milch

Mitgliedstaat	Betriebsgröße	LF	Arbeitskräfte	Betriebliche Erträge insgesamt	Betriebliche Erträge darunter Subventionen	Gewinn	Gewinn + Personalaufwand
	EGE	ha	AK	€/Betrieb			€/ AK
BE	77,0	41,3	1,6	137 507	15 226	40 009	25 884
CZ	54,8	183,7	8,0	207 880	36 809	20 633	7 675
DK	137,7	89,4	1,8	295 270	33 746	14 252	17 933
DE	**70,3**	**53,1**	**1,7**	**143 755**	**22 562**	**28 545**	**19 186**
EE	26,4	173,6	5,1	120 927	23 102	30 163	8 957
GR	.	.	.	.	.	.	.
ES[1)]	25,5	18,5	1,4	71 575	5 138	31 344	22 317
FR	58,8	67,7	1,7	128 212	20 653	25 625	16 120
IE	50,3	49,0	1,5	110 301	17 181	38 253	26 886
IT	62,8	27,1	2,0	151 244	12 383	50 470	28 050
CY	.	.	.	.	.	.	.
LV	8,1	63,9	2,5	40 176	10 136	10 911	5 157
LT	4,7	44,0	1,9	26 737	5 329	12 160	6 510
LU	68,5	82,9	1,7	195 247	54 604	42 191	26 104
HU	29,6	60,0	2,9	116 687	14 875	6 034	7 282
MT	43,9	3,7	1,6	114 848	.	1 788	1 097
NL	121,4	44,4	1,6	213 906	12 643	41 309	26 790
AT	23,4	21,2	1,7	68 556	20 161	21 401	12 860
PL	7,9	12,9	1,7	15 406	1 880	5 638	3 383
PT	23,2	14,4	1,7	57 188	6 132	15 888	10 190
SI	10,9	13,8	2,1	31 087	8 962	9 459	4 537
SK	103,6	623,5	22,8	495 185	61 451	39 069	4 804
FI	44,0	41,8	2,0	119 778	44 128	32 270	17 188
SE	91,5	99,5	2,0	205 099	31 927	14 691	14 047
UK	113,4	88,8	2,2	240 665	24 115	49 965	29 540
EU-25	**55,2**	**45,0**	**1,8**	**121 495**	**17 140**	**28 546**	**17 898**

Mitgliedstaat	Betrieblicher Aufwand insgesamt	darunter Vorleistungen	darunter Abschreibung	darunter Pachten, Zinsen	darunter Personalaufwand	darunter Sonstiger Aufwand
	€/Betrieb					
BE	97 498	61 912	18 230	13 657	629	3 070
CZ	187 246	125 746	14 529	4 470	40 611	1 890
DK	281 019	164 676	34 806	59 087	18 745	3 705
DE	**115 210**	**75 272**	**19 698**	**12 570**	**4 839**	**2 831**
EE	90 764	63 394	9 352	1 746	15 878	394
GR	.	.	.	.	.	.
ES[1)]	40 230	35 334	2 553	1 109	569	665
FR	102 588	67 470	21 588	10 728	1 296	1 506
IE	72 048	48 893	12 749	5 611	3 152	1 643
IT	100 774	77 979	13 469	3 363	4 227	1 736
CY	.	.	.	.	.	.
LV	29 264	23 470	2 754	617	2 189	234
LT	14 578	12 004	1 662	421	404	87
LU	153 055	86 207	41 634	14 396	2 447	8 371
HU	110 653	80 420	7 479	6 195	15 228	1 331
MT	113 060	112 800	.	260	.	.
NL	172 596	107 194	24 888	32 308	2 627	5 579
AT	47 154	26 914	14 310	2 389	461	3 080
PL	9 770	7 027	2 240	194	79	230
PT	41 300	33 732	4 945	1 336	1 130	157
SI	21 628	13 304	7 010	573	115	626
SK	456 115	257 374	104 549	18 708	70 557	4 927
FI	87 509	60 036	20 191	4 474	2 622	186
SE	190 409	129 277	32 986	14 373	13 683	90
UK	190 700	135 901	21 298	17 515	15 318	668
EU-25	**92 950**	**63 014**	**15 441**	**9 063**	**3 671**	**1 761**

Fußnote siehe Seite 416

Fortsetzung Seite 411

Noch: **450. Buchführungsergebnisse der landwirtschaftlichen Haupterwerbsbetriebe in den EU-Mitgliedstaaten nach Betriebsformen**

2004/05

d. Sonstiger Futterbau

Mitgliedstaat	Betriebsgröße	LF	Arbeitskräfte	Betriebliche Erträge insgesamt	Betriebliche Erträge darunter Subventionen	Gewinn	Gewinn + Personalaufwand
	EGE	ha	AK	€/Betrieb			€/ AK
BE	75,7	56,6	1,6	151 275	32 291	43 413	27 665
CZ	34,8	256,6	4,8	156 517	57 880	26 946	10 410
DK	.	.	.	.	.	.	.
DE	**51,7**	**68,8**	**1,7**	**113 708**	**35 681**	**18 415**	**14 332**
EE	.	.	.	.	.	.	.
GR	14,0	5,6	1,6	33 417	7 365	17 952	11 712
ES[1)]	17,6	54,5	1,3	57 102	12 715	27 549	22 311
FR	42,1	82,6	1,5	100 641	33 414	20 054	14 427
IE	12,1	37,0	1,0	31 647	15 577	10 694	10 700
IT	26,5	48,1	1,5	79 977	13 115	29 855	20 745
CY	18,3	10,3	1,5	45 862	7 282	12 329	9 071
LV	.	.	.	.	.	.	.
LT	.	.	.	.	.	.	.
LU	51,4	91,4	1,6	183 859	66 946	35 624	23 977
HU	6,7	46,5	1,1	32 571	7 238	1 481	2 559
MT	31,5	1,6	1,1	43 802	.	.	.
NL	57,0	25,9	1,3	102 805	12 753	10 247	10 586
AT	21,7	24,5	1,6	67 193	24 505	21 952	14 016
PL	10,8	15,5	1,7	18 034	2 087	6 123	3 614
PT	11,8	46,2	1,3	22 460	8 950	7 881	6 616
SI	5,0	19,1	1,8	22 154	11 572	8 294	4 559
SK	75,4	658,7	22,1	452 995	71 603	61 674	5 742
FI	31,1	41,4	1,3	98 332	63 632	18 632	15 042
SE	19,5	89,7	1,3	94 954	36 537	2 550	3 593
UK	40,0	193,7	1,5	111 228	46 547	22 791	18 474
EU-25	**24,2**	**54,0**	**1,5**	**61 642**	**18 765**	**17 839**	**13 299**

Mitgliedstaat	Betrieblicher Aufwand insgesamt	darunter Vorleistungen	darunter Abschreibung	darunter Pachten, Zinsen	darunter Personalaufwand	darunter Sonstiger Aufwand
	€/Betrieb					
BE	107 862	74 833	14 984	13 901	575	3 569
CZ	129 570	91 391	8 654	4 758	23 440	1 327
DK	.	.	.	.	.	.
DE	**95 294**	**62 391**	**14 757**	**10 271**	**5 233**	**2 642**
EE	.	.	.	.	.	.
GR	15 464	12 463	1 648	393	904	56
ES[1)]	29 554	24 019	2 095	1 377	1 679	384
FR	80 588	52 194	17 369	8 660	1 298	1 067
IE	20 953	13 532	4 605	1 702	434	680
IT	50 121	39 939	5 729	1 828	2 093	532
CY	33 532	25 584	4 546	1 906	1 459	37
LV	.	.	.	.	.	.
LT	.	.	.	.	.	.
LU	148 234	80 872	40 122	14 253	3 218	9 769
HU	31 090	24 595	3 232	1 329	1 283	651
MT	52 928	52 839	.	89	.	.
NL	92 559	55 813	16 621	11 985	2 986	5 154
AT	45 241	26 645	13 196	2 213	474	2 713
PL	11 910	8 625	2 597	256	129	303
PT	14 577	9 668	3 248	588	918	155
SI	13 861	7 676	4 787	340	94	964
SK	391 321	224 959	79 636	11 974	65 343	9 409
FI	79 702	54 109	18 922	5 539	922	210
SE	92 405	62 217	21 891	6 269	1 977	51
UK	88 439	59 996	13 684	8 515	5 474	770
EU-25	**43 804**	**30 078**	**7 663**	**3 632**	**1 578**	**853**

Fußnote siehe Seite 416

Fortsetzung Seite 412

Noch: **450. Buchführungsergebnisse der landwirtschaftlichen Haupterwerbsbetriebe in den EU-Mitgliedstaaten nach Betriebsformen**

2004/05

e. Weinbau

Mitgliedstaat	Betriebsgröße	LF	Arbeitskräfte	Betriebliche Erträge insgesamt	Betriebliche Erträge darunter Subventionen	Gewinn	Gewinn + Personalaufwand
	EGE	ha	AK	€/Betrieb			€/ AK
BE	.	.	.	.	.	.	.
CZ	31,0	14,4	1,8	51 528	6 796	23 481	13 775
DK	.	.	.	.	.	.	.
DE	**62,1**	**11,7**	**2,3**	**120 838**	**11 193**	**35 711**	**19 088**
EE	.	.	.	.	.	.	.
GR	8,5	3,8	1,2	20 288	5 033	11 684	10 897
ES[1)]	18,0	17,6	1,3	30 119	1 741	17 438	15 876
FR	108,0	22,3	2,7	176 907	5 591	48 243	27 678
IE	.	.	.	.	.	.	.
IT	19,2	7,0	1,4	48 194	2 954	17 257	16 918
CY	3,2	4,6	1,1	13 147	3 010	3 269	4 543
LV	.	.	.	.	.	.	.
LT	.	.	.	.	.	.	.
LU	65,3	10,0	2,2	155 116	19 372	62 130	34 877
HU	6,4	7,3	2,0	30 933	2 059	4 771	4 955
MT	.	.	.	.	.	.	.
NL	.	.	.	.	.	.	.
AT	15,7	14,0	2,4	129 688	19 289	56 254	25 967
PL	.	.	.	.	.	.	.
PT	10,0	7,0	1,6	18 803	1 393	5 743	6 423
SI	7,0	5,3	2,6	22 670	2 305	4 472	2 262
SK	.	.	.	.	.	.	.
FI	.	.	.	.	.	.	.
SE	.	.	.	.	.	.	.
UK	.	.	.	.	.	.	.
EU-25	**37,6**	**12,2**	**1,7**	**70 546**	**3 712**	**22 985**	**18 875**

Mitgliedstaat	Betrieblicher Aufwand insgesamt	darunter Vorleistungen	darunter Abschreibung	darunter Pachten, Zinsen	darunter Personalaufwand	darunter Sonstiger Aufwand
	€/Betrieb					
BE	.	.	.	.	.	.
CZ	28 047	16 836	7 403	1 870	1 452	486
DK	.	.	.	.	.	.
DE	**85 127**	**49 021**	**14 633**	**8 131**	**8 573**	**4 769**
EE	.	.	.	.	.	.
GR	8 602	4 188	2 667	67	1 610	70
ES[1)]	12 680	6 616	2 050	296	3 359	359
FR	128 662	58 601	21 282	19 792	26 211	2 776
IE	.	.	.	.	.	.
IT	30 936	15 229	7 851	952	6 090	814
CY	9 877	4 463	3 447	330	1 637	.
LV	.	.	.	.	.	.
LT	.	.	.	.	.	.
LU	92 984	47 747	22 715	5 056	14 599	2 867
HU	26 160	12 052	6 229	1 653	5 238	988
MT	.	.	.	.	.	.
NL	.	.	.	.	.	.
AT	73 433	44 401	14 256	4 291	5 807	4 678
PL	.	.	.	.	.	.
PT	13 061	4 478	3 859	230	4 406	88
SI	18 198	8 395	7 690	494	1 296	323
SK	.	.	.	.	.	.
FI	.	.	.	.	.	.
SE	.	.	.	.	.	.
UK	.	.	.	.	.	.
EU-25	**47 561**	**22 583**	**9 229**	**5 057**	**9 480**	**1 212**

Fußnote siehe Seite 416

Fortsetzung Seite 413

Noch: **450. Buchführungsergebnisse der landwirtschaftlichen Haupterwerbsbetriebe in den EU-Mitgliedstaaten nach Betriebsformen**

2004/05

f. Sonstige Dauerkultur (mit Baumschulen)

Mitgliedstaat	Betriebsgröße	LF	Arbeitskräfte	Betriebliche Erträge insgesamt	Betriebliche Erträge darunter Subventionen	Gewinn	Gewinn + Personalaufwand
	EGE	ha	AK	€/Betrieb			€/ AK
BE	142,0	15,8	3,7	234 233	6 565	60 441	28 908
CZ	24,7	19,2	3,0	40 544	1 389	10 891	4 931
DK	120,3	20,1	2,6	170 657	2 633	6 758	22 746
DE	**102,0**	**17,0**	**3,4**	**168 835**	**9 290**	**19 845**	**16 552**
EE	.	.	.	.	.	.	.
GR	6,1	4,0	1,2	14 229	2 767	8 468	8 205
ES[1)]	13,7	11,3	1,4	26 488	3 725	14 475	12 807
FR	93,4	26,1	4,1	173 769	12 167	21 929	16 705
IE	.	.	.	.	.	.	.
IT	18,0	7,2	1,2	35 156	3 518	16 547	17 697
CY	4,3	1,8	0,9	6 879	1 504	413	926
LV	.	.	.	.	.	.	.
LT	.	.	.	.	.	.	.
LU	.	.	.	.	.	.	.
HU	14,8	17,3	2,0	31 189	4 123	- 745	2 437
MT	24,3	2,1	0,8	13 413	.	12 168	15 210
NL	134,5	9,7	4,1	391 396	2 111	75 375	35 375
AT	38,7	13,6	2,4	90 978	15 005	33 098	17 950
PL	7,7	7,8	2,3	20 083	739	4 419	2 761
PT	8,1	12,8	1,3	12 789	2 162	2 920	3 940
SI	7,5	3,7	1,7	32 091	1 675	12 534	8 613
SK	.	.	.	.	.	.	.
FI	.	.	.	.	.	.	.
SE	.	.	.	.	.	.	.
UK	142,5	26,3	8,6	561 689	6 094	37 270	23 408
EU-25	**15,5**	**8,3**	**1,4**	**31 490**	**3 417**	**12 952**	**12 615**

Mitgliedstaat	Betrieblicher Aufwand insgesamt	darunter Vorleistungen	darunter Abschreibung	darunter Pachten, Zinsen	darunter Personalaufwand	darunter Sonstiger Aufwand
	€/Betrieb					
BE	173 793	74 985	34 185	12 837	46 809	4 977
CZ	29 653	19 569	5 007	944	3 854	279
DK	163 898	82 553	13 124	14 560	52 153	1 508
DE	**148 990**	**81 434**	**19 153**	**9 168**	**35 605**	**3 630**
EE	.	.	.	.	.	.
GR	5 761	2 793	1 800	143	968	57
ES[1)]	12 014	6 206	1 293	241	3 711	563
FR	151 839	73 332	21 412	8 962	45 725	2 408
IE	.	.	.	.	.	.
IT	18 608	8 759	4 374	471	4 336	668
CY	6 465	3 177	2 743	162	374	9
LV	.	.	.	.	.	.
LT	.	.	.	.	.	.
LU	.	.	.	.	.	.
HU	31 934	15 862	7 282	2 593	5 595	602
MT	1 245	1 093	.	152	.	.
NL	316 021	180 316	36 405	28 532	67 894	2 874
AT	57 880	27 748	13 235	3 021	9 982	3 894
PL	15 663	6 913	5 731	316	2 013	690
PT	9 871	4 104	3 251	226	2 005	285
SI	19 556	12 006	4 797	190	1 936	627
SK	.	.	.	.	.	.
FI	.	.	.	.	.	.
SE	.	.	.	.	.	.
UK	524 419	318 980	27 269	12 242	164 504	1 424
EU-25	**18 537**	**9 295**	**3 409**	**721**	**4 583**	**529**

Fußnote siehe Seite 416

Fortsetzung Seite 414

Noch: **450. Buchführungsergebnisse der landwirtschaftlichen Haupterwerbsbetriebe in den EU-Mitgliedstaaten nach Betriebsformen**

2004/05

g. Veredlung

Mitgliedstaat	Betriebsgröße	LF	Arbeitskräfte	Betriebliche Erträge insgesamt	darunter Subventionen	Gewinn	Gewinn + Personalaufwand
	EGE	ha	AK	€/Betrieb			€/ AK
BE	101,7	14,3	1,5	344 773	6 425	70 934	48 433
CZ	221,1	43,0	11,0	576 581	10 723	10 421	7 355
DK	254,6	83,2	2,7	622 021	29 333	12 665	23 889
DE	**106,8**	**43,2**	**1,7**	**256 194**	**20 557**	**46 217**	**30 631**
EE	.	.	.	.	.	.	.
GR	.	.	.	.	.	.	.
ES[1)]	114,6	12,0	1,5	228 723	3 189	76 391	52 812
FR	116,2	32,6	2,0	299 225	13 198	20 436	15 078
IE	.	.	.	.	.	.	.
IT	144,0	21,9	3,4	652 123	15 786	214 330	72 280
CY	72,3	3,1	5,5	438 738	825	25 552	10 729
LV	127,1	56,5	15,4	450 317	31 950	-35 835	1 075
LT	.	.	.	.	.	.	.
LU	.	.	.	.	.	.	.
HU	42,2	23,4	4,9	242 453	16 039	5 057	7 327
MT	86,9	1,4	1,6	102 311	.	2 959	1 838
NL	114,4	7,7	1,6	452 258	2 716	35 277	29 792
AT	46,4	22,9	1,5	119 598	15 661	24 883	17 241
PL	19,0	16,1	1,7	55 070	2 640	11 968	7 342
PT	60,2	23,7	2,4	179 976	1 948	19 920	12 601
SI	.	.	.	.	.	.	.
SK	.	.	.	.	.	.	.
FI	87,1	55,5	1,9	241 403	68 769	36 215	21 693
SE	95,0	50,9	1,6	253 093	15 707	-7 749	1 859
UK	190,8	24,5	3,8	597 552	5 809	80 353	38 303
EU-25	**71,5**	**22,4**	**2,1**	**206 842**	**8 458**	**36 775**	**21 936**

Mitgliedstaat	Betrieblicher Aufwand insgesamt	darunter Vorleistungen	Abschreibung	Pachten, Zinsen	Personalaufwand	Sonstiger Aufwand
	€/Betrieb					
BE	273 838	233 522	23 927	12 541	747	3 101
CZ	566 159	456 356	29 011	7 203	70 117	3 472
DK	609 358	405 277	68 860	77 468	51 836	5 917
DE	**209 978**	**158 184**	**25 088**	**16 485**	**6 468**	**3 753**
EE	.	.	.	.	.	.
GR	.	.	.	.	.	.
ES[1)]	152 332	138 639	5 384	2 863	4 940	506
FR	278 789	222 388	30 092	14 547	10 022	1 740
IE	.	.	.	.	.	.
IT	437 793	365 070	22 655	6 191	34 313	9 564
CY	413 184	335 200	34 890	9 384	33 456	254
LV	486 151	323 435	101 016	8 263	52 410	1 027
LT	.	.	.	.	.	.
LU	.	.	.	.	.	.
HU	237 397	181 585	11 741	11 257	30 773	2 041
MT	99 352	99 249	.	103	.	.
NL	416 982	331 835	40 348	30 015	11 497	3 287
AT	94 714	68 204	17 737	4 566	979	3 228
PL	43 101	37 695	3 725	552	734	395
PT	160 055	140 252	8 625	623	10 196	359
SI	.	.	.	.	.	.
SK	.	.	.	.	.	.
FI	205 188	149 324	39 800	10 065	5 435	564
SE	260 841	173 633	53 591	22 824	10 724	69
UK	517 200	403 825	28 770	19 326	64 814	465
EU-25	**170 066**	**136 619**	**14 869**	**8 025**	**8 851**	**1 702**

Fußnote siehe Seite 416

Fortsetzung Seite 415

Noch: **450. Buchführungsergebnisse der landwirtschaftlichen Haupterwerbsbetriebe in den EU-Mitgliedstaaten nach Betriebsformen**

2004/05

h. Gemischt

Mitgliedstaat	Betriebsgröße	LF	Arbeitskräfte	Betriebliche Erträge insgesamt	Betriebliche Erträge darunter Subventionen	Gewinn	Gewinn + Personalaufwand
	EGE	ha	AK	€/Betrieb			€/ AK
BE	97,9	48,6	1,7	208 775	20 806	48 564	29 253
CZ	158,5	434,1	16,3	511 278	69 180	38 162	8 547
DK	120,3	86,3	1,5	298 512	34 148	3 566	13 955
DE	**104,9**	**97,2**	**2,4**	**245 025**	**41 534**	**29 858**	**21 448**
EE	11,1	92,3	2,6	51 451	11 747	12 166	6 268
GR	12,1	8,3	1,6	27 423	5 653	14 410	9 607
ES[1)]	32,1	77,8	1,4	81 264	16 228	44 971	32 647
FR	87,9	97,4	1,9	188 985	36 490	30 027	18 255
IE	48,7	66,6	1,6	124 653	30 855	35 591	26 518
IT	32,7	32,8	1,7	94 920	12 251	34 032	22 458
CY	18,3	16,1	1,5	43 345	6 225	14 690	10 634
LV	5,3	47,7	2,2	22 168	6 351	6 757	3 407
LT	5,1	40,1	2,1	23 793	5 908	9 806	5 270
LU	58,5	86,4	1,6	193 729	58 162	29 281	21 535
HU	23,0	70,9	2,6	95 242	13 338	6 618	7 854
MT	.	.	.	.	.	.	.
NL	96,8	30,5	1,6	233 764	7 121	9 799	9 311
AT	32,3	32,3	1,6	90 789	24 303	23 201	15 050
PL	8,2	14,5	1,6	15 610	1 843	4 517	2 900
PT	8,3	30,5	1,5	20 330	6 272	7 122	5 559
SI	5,8	13,4	1,9	21 172	8 985	5 669	2 997
SK	265,1	1 074,0	50,0	1 158 647	110 491	131 936	6 018
FI	36,8	55,4	1,5	111 401	51 654	19 107	14 539
SE	51,6	94,5	1,5	166 032	32 541	508	6 279
UK	101,2	147,68	2,32	245 290	53 519	35 502	24 302
EU-25	**28,3**	**38,05**	**1,83**	**67 068**	**11 276**	**13 077**	**9 075**

Mitgliedstaat	Betrieblicher Aufwand insgesamt	darunter Vorleistungen	darunter Abschreibung	darunter Pachten, Zinsen	darunter Personalaufwand	darunter Sonstiger Aufwand
	€/Betrieb					
BE	160 211	117 243	21 331	16 846	874	3 917
CZ	473 115	318 527	33 230	14 252	101 320	5 786
DK	294 947	189 145	34 479	49 678	17 366	4 279
DE	**215 168**	**144 672**	**26 994**	**19 281**	**20 759**	**3 462**
EE	39 284	29 911	4 008	830	4 255	280
GR	13 014	9 403	2 046	758	769	38
ES[1)]	36 292	30 959	1 874	1 687	1 388	384
FR	158 958	106 357	30 231	16 459	3 928	1 983
IE	89 061	61 252	12 836	7 264	6 307	1 402
IT	60 888	45 060	8 914	2 190	3 922	802
CY	28 657	19 561	5 750	1 669	1 580	97
LV	15 411	12 552	1 540	322	806	191
LT	13 986	10 920	1 581	385	998	102
LU	164 447	92 142	42 090	14 815	4 745	10 655
HU	88 625	59 881	7 545	6 325	13 880	994
MT	.	.	.	.	.	.
NL	223 966	166 208	23 744	23 675	4 912	5 427
AT	67 589	43 221	15 116	4 479	879	3 894
PL	11 092	8 248	2 237	195	181	231
PT	13 207	9 232	2 454	235	994	292
SI	15 503	8 346	5 933	319	146	759
SK	1 026 711	619 061	190 251	28 684	169 129	19 586
FI	92 294	62 856	21 063	6 223	1 975	177
SE	165 524	108 677	32 441	15 396	8 911	99
UK	209 788	147 156	22 728	18 067	20 878	959
EU-25	**53 991**	**37 273**	**8 069**	**4 281**	**3 530**	**838**

Fußnote siehe nächste Seite

Fortsetzung Seite 416

Noch: **450. Buchführungsergebnisse der landwirtschaftlichen Haupterwerbsbetriebe in den EU-Mitgliedstaaten nach Betriebsformen**

2004/05

i. Gesamt

Mitgliedstaat	Betriebsgröße	LF	Arbeitskräfte	Betriebliche Erträge insgesamt	Betriebliche Erträge darunter Subventionen	Gewinn	Gewinn + Personalaufwand
	EGE	ha	AK	€/Betrieb			€/ AK
BE	89,8	40,4	1,9	188 601	17 521	45 332	28 172
CZ	111,2	266,2	9,8	331 477	41 303	27 896	8 746
DK	97,7	69,9	1,5	226 232	26 404	6 758	17 616
DE	**88,5**	**72,3**	**2,1**	**185 271**	**30 261**	**28 947**	**20 263**
EE	14,6	107,8	3,0	67 820	14 188	15 822	7 560
GR	9,4	6,3	1,2	21 029	4 047	10 380	9 296
ES[1)]	22,4	30,4	1,5	49 850	6 891	24 115	19 337
FR	75,9	73,7	1,9	149 732	26 990	27 579	19 061
IE	22,5	41,6	1,2	53 289	16 731	17 647	16 408
IT	25,4	16,8	1,4	62 560	7 279	24 555	21 204
CY	11,5	7,0	1,3	25 549	3 442	2 984	4 416
LV	9,1	61,1	2,6	37 036	8 657	8 305	4 172
LT	8,1	52,0	2,1	31 950	6 897	12 310	6 489
LU	60,8	74,1	1,7	185 257	52 399	39 878	25 971
HU	17,1	49,4	1,9	65 461	9 669	6 607	7 612
MT	32,1	2,6	1,3	47 374	.	17 245	13 687
NL	127,2	31,2	2,4	288 015	9 305	29 793	23 897
AT	27,2	27,3	1,6	80 471	22 746	24 571	15 838
PL	9,4	15,7	1,8	21 075	2 048	5 872	3 648
PT	10,8	17,6	1,5	22 556	4 457	6 440	5 699
SI	7,3	12,6	2,0	23 458	7 945	6 555	3 540
SK	125,1	550,9	20,7	512 965	54 544	59 652	6 028
FI	36,3	46,5	1,5	103 637	41 359	20 879	16 290
SE	55,7	93,3	1,4	149 189	29 358	6 529	10 265
UK	109,8	148,7	2,3	225 068	41 732	29 883	23 083
EU-25	**32,7**	**34,3**	**1,7**	**73 276**	**11 349**	**18 097**	**14 119**

Mitgliedstaat	Betrieblicher Aufwand insgesamt	darunter Vorleistungen	darunter Abschreibung	darunter Pachten, Zinsen	darunter Personalaufwand	darunter Sonstiger Aufwand
	€/Betrieb					
BE	143 270	97 361	20 351	14 449	7 631	3 478
CZ	303 580	208 196	22 787	10 295	58 164	4 138
DK	219 475	131 301	26 660	39 177	18 785	3 552
DE	**156 324**	**100 747**	**21 919**	**15 841**	**14 415**	**3 402**
EE	51 997	37 941	5 814	1 178	6 781	283
GR	10 648	6 425	2 307	795	1 054	67
ES[1)]	25 735	17 824	1 876	1 218	4 310	507
FR	122 151	74 997	22 476	13 571	9 209	1 898
IE	35 643	23 565	6 833	2 968	1 386	891
IT	38 005	24 211	6 498	1 616	4 706	974
CY	22 564	14 149	4 528	1 286	2 580	21
LV	28 732	21 244	3 970	869	2 376	273
LT	19 639	15 190	2 174	633	1 512	130
LU	145 380	80 881	38 641	13 179	4 532	8 147
HU	58 852	39 125	6 856	4 384	7 704	783
MT	30 128	29 945	.	183	.	.
NL	258 221	161 764	34 350	29 423	27 799	4 885
AT	55 900	33 564	14 353	3 507	1 245	3 231
PL	15 202	11 227	2 806	323	512	334
PT	16 118	10 320	3 310	493	1 823	172
SI	16 904	9 558	5 897	366	455	628
SK	453 312	289 001	73 147	16 612	64 942	9 610
FI	82 757	55 024	18 606	5 074	3 882	171
SE	142 661	93 418	27 156	13 925	8 048	114
UK	195 185	130 985	22 587	16 639	23 901	1 073
EU-25	**55 179**	**35 648**	**8 523**	**4 668**	**5 340**	**1 000**

Anm.: Klassifizierung der Betriebe nach der EU-Typologie. Hochgerechnete Ergebnisse des Informationsnetzes landwirtschaftlicher Buchführungen (INLB), vorläufig.

1) Ohne Katalonien.

Q u e l l e: EUROSTAT, BMELV (426).

II. Haushalt und Agrarfinanzierung

451. Einnahmen des EU-Haushalts nach Mitgliedstaaten

2007

Mill. €[1)]

8020200

Mitgliedstaat	Traditionelle Eigenmittel (TEM)				MwSt.-und BNE-Eigenmittel, einschließlich Korrekturzahlungen				
	Zölle netto (75%)[2)]	Zucker- u. Isoglukoseabgaben netto (75 %)[2)]	Agrarzölle netto (75 %)[2)]	Tradition. Eigenmittel insges. netto (75 %)[2)]	Erhebungskosten (25 % d. Bruttobetrages d. TEM)	MwSt.-Eigenmittel	BNE-Eigenmittel	VK Korrekturbetrag	Finanzierung insgesamt
BE	1 546,3	30,5	13,2	1 590,0	530,0	459,1	2 202,5	246,7	4 498,3
BG	83,5	0,0	8,6	92,1	30,7	41,8	169,7	19,0	322,6
CZ	187,2	10,2	6,7	204,1	68,0	183,6	745,6	83,5	1 216,8
DK	293,1	15,0	38,6	346,7	115,6	297,3	1 529,5	171,3	2 344,8
DE	**2 820,4**	**114,6**	**239,5**	**3 174,5**	**1 058,2**	**3 307,2**	**15 668,0**	**312,0**	**22 461,7**
EE	23,1	0,0	0,8	23,9	7,9	20,8	84,4	9,5	138,6
IE	233,2	5,0	0,5	238,7	79,6	260,6	1 058,2	118,5	1 676,0
GR	220,3	5,8	10,0	236,1	78,7	338,8	1 375,8	154,1	2 104,8
ES	1 484,6	9,1	69,4	1 563,1	521,0	1 680,0	6 821,7	764,0	10 828,8
FR	1 217,8	160,0	112,8	1 490,6	496,9	2 969,8	12 480,4	1 397,7	18 338,5
IT	1 503,2	12,4	108,7	1 624,3	541,4	1 931,2	9 935,1	112,7	13 603,3
CY	37,1	0,0	5,5	42,6	14,2	24,7	100,1	11,2	178,6
LV	31,9	4,3	1,4	37,6	12,5	25,4	112,8	12,6	188,4
LT	46,3	4,1	2,4	52,8	17,6	33,9	165,5	18,5	270,7
LU	18,7	0,0	0,4	19,1	6,4	43,4	176,1	19,7	258,3
HU	128,5	6,2	4,9	139,6	46,5	128,4	594,4	66,6	929,0
MT	11,4	0,0	1,8	13,2	4,4	8,0	32,6	3,6	57,4
NL	1 530,2	31,7	272,3	1 834,2	611,4	853,5	3 618,9	72,0	6 378,6
AT	183,8	9,5	4,9	198,2	66,1	380,9	1 776,3	35,4	2 390,8
PL	246,5	48,3	41,3	336,1	112,0	424,7	1 786,4	200,1	2 747,3
PT	107,2	4,4	20,9	132,5	44,2	257,4	1 045,3	117,1	1 552,3
RO	142,4	0,0	23,3	165,7	55,2	128,1	696,2	78,0	1 068,0
SI	36,4	4,2	0,1	40,7	13,6	50,8	206,3	23,1	320,9
SK	55,7	5,2	1,4	62,3	20,8	56,9	307,4	34,4	461,0
FI	131,5	4,8	6,9	143,2	47,7	245,8	1 142,7	1 127,9	2 659,6
SE	397,8	8,9	18,3	425,0	141,7	443,6	2 112,2	42,0	3 022,8
UK	2 569,8	38,9	472,1	3 080,8	1 026,9	3 231,7	13 208,7	-5 251,2	14 270,0
EU-27	**15 287,9**	**533,1**	**1 486,7**	**17 307,7**	**5 769,2**	**17 827,4**	**79 152,8**	**0,0**	**114 287,9**
								Sonstige Einnahmen	1 209,3
									115 497,2

1) Endgültige Feststellung des Gesamthaushaltsplans der EU für das Jahr 2007. - 2) 25 % der Mittel dürfen die Mitgliedstaaten jeweils für die mit der Erhebung der Mittel anfallenden Kosten einbehalten.

Q u e l l e: Europäische Kommission, BMELV (615).

452. Ausgaben des Europäischen Ausrichtungs- und Garantiefonds für die Landwirtschaft (Abt. Garantie) nach Marktordnungsbereichen und Mitgliedstaaten

2006

Mill. €[1)]

8020600

Mitgliedstaat	Marktordnungsbereich								
	Getreide	Reis	Zucker[2)]	Oliven-öl	Textil-pflanzen	Obst u. Gemüse	Wein	Andere pflanzl. Erzeugn.	Erstattung bei nicht unter Anh. I fallende Erzeugn.
BE	6,6	- 0,4	214,4	0,0	3,9	43,8	0,0	0,2	31,5
CZ	27,5	0,0	16,3	0,0	0,5	1,2	1,2	1,0	1,4
DK	15,1	0,0	59,8	0,0	0,0	2,9	0,0	3,1	15,0
DE	**152,0**	**0,0**	**107,5**	**0,0**	**0,2**	**27,7**	**24,4**	**8,1**	**27,4**
EE	0,9	0,0	0,0	0,0	0,0	0,0	0,0	0,0	0,1
IE	0,2	0,0	6,4	0,0	0,0	2,2	0,0	0,1	28,2
GR	0,8	2,5	66,2	1,0	693,1	111,5	28,6	10,9	0,7
ES	- 2,4	- 0,5	66,5	22,2	220,1	358,3	526,4	137,3	10,4
FR	110,0	- 3,0	201,1	0,7	14,8	151,2	369,8	75,8	33,2
IT	7,7	5,3	184,5	4,5	0,1	474,5	425,0	47,0	13,5
CY	0,0	0,0	0,0	0,0	0,0	5,1	3,6	0,0	0,0
LV	1,0	0,0	0,1	0,0	0,1	0,0	0,0	0,0	0,2
LT	5,2	- 0,9	27,0	0,0	0,4	0,0	0,0	0,0	0,4
LU	0,0	0,0	0,0	0,0	0,0	0,0	0,4	0,0	0,0
HU	130,3	0,0	38,9	0,0	0,0	10,3	32,7	1,8	4,8
MT	- 0,2	0,0	0,0	0,0	0,0	0,4	0,1	0,0	0,0
NL	38,3	0,0	42,9	0,0	1,7	72,4	0,0	5,6	47,5
AT	14,2	- 3,0	53,0	0,0	0,0	5,0	6,7	0,2	17,4
PL	27,4	- 2,2	80,7	0,0	0,0	10,6	0,0	0,2	8,3
PT	- 7,4	- 0,1	14,5	1,1	0,0	51,3	64,6	17,6	0,9
SI	- 0,1	0,0	2,1	0,0	0,0	0,4	2,6	0,0	0,6
SK	9,1	0,0	33,7	0,0	0,0	1,1	0,5	0,1	0,1
FI	13,7	0,0	9,8	0,0	0,0	0,6	0,0	0,0	2,7
SE	10,8	0,0	32,3	0,0	0,0	4,0	0,0	0,2	5,3
UK	2,2	0,0	263,0	0,0	0,2	37,1	0,5	1,8	24,4
EU Direktzahl.	0,0	0,0	0,0	0,0	0,0	0,0	0,0	0,0	0,0
EU-25 Insgesamt	**562,9**	**- 2,3**	**1 520,7**	**29,5**	**935,1**	**1 371,6**	**1 487,1**	**311,0**	**274,0**

Fußnoten siehe Seite 420

Fortsetzung Seite 419

Noch: **452. Ausgaben des Europäischen Ausrichtungs- und Garantiefonds für die Landwirtschaft (Abt. Garantie) nach Marktordnungsbereichen und Mitgliedstaaten**

2006

Mill. €[1)]

Mitgliedstaat	Marktordnungsbereich							
	Milch und Milcherzeugnisse	Rindfleisch	Schaf- und Ziegenfleisch	Schweinefleisch, Eier und Geflügel, Bienen	Fisch	Nahrungsmittelprogramme	Kontrolle, Betrugsbekämpfung und Rechnungsabschlusseinnahmen	Werbung und Absatzförderung
BE	101,3	0,6	0,0	1,2	0,1	4,6	-5,9	1,5
CZ	14,3	0,3	0,0	0,6	0,0	0,0	-0,1	0,0
DK	62,3	1,9	0,0	5,4	0,3	0,1	0,2	0,6
DE	**141,3**	**33,2**	**0,0**	**4,0**	**0,3**	**0,0**	**-0,9**	**4,8**
EE	4,3	0,0	0,0	0,1	0,0	0,0	0,0	0,0
IE	82,0	25,6	0,0	0,0	0,6	0,3	-3,4	0,2
GR	-0,9	0,0	0,0	2,2	0,0	11,9	-10,1	0,0
ES	5,5	4,3	0,0	7,8	8,3	53,8	-55,9	2,0
FR	179,6	12,3	0,0	46,6	8,8	43,9	-125,8	7,7
IT	-41,8	11,2	0,0	8,0	0,2	48,5	-71,4	9,6
CY	1,1	0,2	0,0	0,0	0,0	0,0	0,0	0,2
LV	1,2	0,0	0,0	0,1	0,1	0,3	0,0	0,0
LT	19,4	11,0	0,0	0,1	0,1	2,4	0,0	0,2
LU	0,2	0,0	0,0	0,0	0,0	0,0	0,0	0,0
HU	5,3	1,0	0,0	2,6	0,0	5,9	0,0	0,0
MT	0,0	0,0	0,0	0,0	0,0	0,4	0,0	0,0
NL	268,9	5,7	0,0	8,4	0,2	0,0	-0,6	1,6
AT	5,9	3,8	0,0	1,2	0,0	0,0	0,0	1,0
PL	8,2	7,1	0,0	4,6	0,0	38,9	0,0	0,6
PT	0,6	0,0	0,0	4,6	5,7	14,3	-2,7	1,3
SI	2,6	0,1	0,0	0,9	0,0	0,9	0,0	0,0
SK	2,6	0,0	0,0	0,1	0,0	0,0	0,0	0,0
FI	38,8	0,0	0,0	0,5	0,0	2,6	-2,4	0,6
SE	36,2	0,2	0,0	0,4	0,2	0,0	-0,2	0,1
UK	70,7	134,5	0,0	1,7	0,2	0,0	-4,8	2,4
EU Direktzahl.	0,0	0,0	0,0	0,0	0,1	0,0	8,8	9,9
EU-25 Insgesamt	**1 009,6**	**253,0**	**0,0**	**101,1**	**25,2**	**228,8**	**-275,2**	**44,3**

Fußnote siehe nächste Seite

Fortsetzung Seite 420

Noch: **452. Ausgaben des Europäischen Ausrichtungs- und Garantiefonds für die Landwirtschaft (Abt. Garantie) nach Marktordnungsbereichen und Mitgliedstaaten**

2006

Mill. €[1)]

Mitgliedstaat	Marktordnungsbereich							
	Veterinär- und Phytosanitär	Wiedereinziehungen	Entkoppelte Direktbeihilfe	andere Direktbeihilfen[3)]	zusätzlicher Beihilfebetrag	**Marktordnungsausgaben insg.[4)]**	Ländliche Entwicklung[5)]	**Abteilung Garantie insgesamt[5)]**
BE	0,0	-4,7	289,7	176,3	4,6	**869,3**	74,5	**943,8**
CZ	0,0	0,0	255,5	0,0	0,0	**319,7**	0,0	**319,7**
DK	0,0	-5,2	875,9	44,3	6,6	**1 088,3**	74,1	**1 162,4**
DE	**0,0**	**-13,8**	**4 952,7**	**96,9**	**37,5**	**5 603,3**	**940,4**	**6 543,7**
EE	0,0	-0,2	27,8	0,0	0,0	**33,0**	0,0	**33,0**
IE	0,0	-0,5	1 179,4	9,3	14,2	**1 344,8**	378,3	**1 723,1**
GR	0,0	-2,9	0,0	1 886,7	40,6	**2 842,8**	227,8	**3 070,6**
ES	0,0	-14,8	0,0	4 567,7	55,1	**5 972,1**	682,4	**6 654,5**
FR	0,0	-9,7	0,0	7 684,2	50,0	**8 851,2**	1 193,4	**10 044,6**
IT	0,0	-11,7	2 098,8	1 602,5	54,0	**4 870,0**	591,1	**5 461,1**
CY	0,0	-0,1	13,6	0,0	0,0	**23,7**	0,0	**23,7**
LV	0,0	0,0	38,4	0,0	0,0	**41,5**	0,0	**41,5**
LT	0,0	-0,8	103,3	0,0	0,0	**167,8**	0,0	**167,8**
LU	0,0	-0,2	32,1	0,2	0,2	**32,9**	11,9	**44,8**
HU	0,0	-0,1	373,4	0,0	0,0	**606,9**	0,0	**606,9**
MT	0,0	0,0	0,0	0,8	0,0	**1,5**	0,0	**1,5**
NL	0,0	-11,7	0,0	653,4	6,7	**1 141,0**	68,3	**1 209,3**
AT	0,0	-1,8	497,7	156,2	11,6	**769,1**	499,4	**1 268,5**
PL	0,0	-0,2	807,1	0,0	0,0	**991,3**	0,0	**991,3**
PT	0,0	-3,9	266,0	279,9	6,5	**714,8**	233,7	**948,5**
SI	0,0	0,0	0,0	30,1	0,0	**40,2**	0,0	**40,2**
SK	0,0	0,0	102,2	0,0	0,0	**149,5**	0,0	**149,5**
FI	0,0	-0,3	0,0	495,3	7,3	**569,2**	247,6	**816,8**
SE	0,0	-0,8	574,1	89,2	6,4	**758,4**	165,3	**923,7**
UK	0,0	-9,7	3 459,8	53,8	14,5	**4 052,3**	235,1	**4 287,4**
EU Direktzahl.	256,0	0,0	0,0	0,0	0,0	**274,8**	2 096,0	**2 370,8**
EU-25 Insgesamt	**256,0**	**-93,1**	**15 947,5**	**17 826,8**	**315,8**	**42 129,4**	**7 719,3**	**49 848,7**

1) Die Auszahlungen der Mitgliedstaaten im Zeitraum 16.10.2005 bis 15.10.2006 gehen zu Lasten des EU-Haushaltsjahres 2006. - 2) Den Ausgaben für in der EU produzierten Zucker stehen entsprechende Einnahmen aus Abgaben der Zuckerwirtschaft gegenüber, die auf der Einnahmenseite des EU-Haushalts erfasst werden. - 3) Gekoppelte Flächenzahlungen, Hektarbeihilfen, Milchprämie, Tierprämien, Erzeugerbeihilfen, Kleinerzeugerregelung. - 4) Einschließlich Korrekturen durch Rechnungsabschlussentscheidungen.

Q u e l l e: BMELV 615.

453. Ausgaben des Europäischen Ausrichtungs- und Garantiefonds für die Landwirtschaft (Abt. Garantie) nach Marktordnungsbereichen und wirtschaftlicher Art der Maßnahmen

2006

Mill. €

8020500

Marktordnungsbereich	Direkt-zahlungen[1)]	Ausfuhr-erstattungen	Lagerung	Sonstiges[2)]	Garantie-ausgaben insges.
Ackerkulturen	0,0	127,6	435,3	0,0	562,9
Reis	0,0	1,0	- 3,3	0,0	- 2,3
Zucker[3)]	0,0	1 116,9	0,0	403,8	1 520,7
Olivenöl	0,0	0,0	0,0	29,5	29,5
Textilpflanzen	0,0	0,0	0,0	935,1	935,1
Obst und Gemüse	0,0	26,4	0,2	1 345,0	1 371,6
Wein	0,0	19,2	288,4	1 179,5	1 487,1
Andere pflanzl. Erzeugnisse	0,0	0,0	0,0	311,0	311,0
Erstattung bei nicht unter Anh. I fallende Erzeugnisse	0,0	0,0	0,0	274,0	274,0
Milcherzeugnisse	0,0	724,9	0,1	284,6	1 009,6
Rindfleisch	0,0	118,4	0,0	134,6	253,0
Schaf-/Ziegenfleisch	0,0	0,0	0,0	0,0	0,0
Schweinefl., Eier u. Geflügel, Bienen	0,0	74,5	0,0	26,6	101,1
Fisch	0,0	0,0	0,0	25,2	25,2
Nahrungsmittelprogramme	0,0	0,0	0,0	228,8	228,8
Kontrolle und Betrugsbekämpfung[4)]	0,0	0,0	0,0	- 275,2	- 275,2
Werbung und Absatzförderung	0,0	0,0	0,0	44,3	44,3
Veterinär- und Phytosanitärausgaben	0,0	0,0	0,0	256,0	256,0
Wiedereinziehungen	0,0	0,0	0,0	- 93,1	- 93,1
Entkoppelte Direktbeihilfe	15 947,5	0,0	0,0	0,0	15 947,5
Gekoppelte Direktzahlungen inkl. POSEIMA[5)]	17 826,8	0,0	0,0	0,0	17 826,8
Zusätzliche Beihilfebeträge[6)]	315,8	0,0	0,0	0,0	315,8
Marktordnungsausgaben insges.	**34 090,1**	**2 208,9**	**720,7**	**5 109,7**	**42 129,4**
Marktordnungsausg. insges. in %	*80,9*	*5,2*	*1,7*	*12,1*	*100*
Ländliche Entwicklung EU-25 [7)]	0,0	0,0	0,0	7 719,3	7 719,3
Abteilung Garantie insges.	**34 090,1**	**2 208,9**	**720,7**	**12 829,0**	**49 848,7**

1) Gemäß Anhang zur VO (EG) Nr. 1259/99. Hierin sind die Direktzahlungen im Bereich der ländlichen Entwicklung nicht enthalten. - 2) Insbesondere Verarbeitungs-, Vermarktungs- und Verbrauchsbeihilfen, Ausrichtungsprämien, Marktrücknahmen, Rechnungsabschlusseinnahmen (Anlastungen), Einnahmen aus Superabgabe Milch und Ausgaben für die ländliche Entwicklung. - 3) Die Ausgaben für in der EU produzierten Zucker werden durch Abgaben der Zuckerwirtschaft gedeckt. - 4) Einschl. Rechnungsabschlusseinnahmen. - 5) POSEIMA beinhaltet die Regelung für die Azoren gemäß Artikel 23 der Verordnung (EG) Nr. 1453/2001. - 6) Zusätzliche Unterstützungsbeträge lt. Art. 12 VO (EG) Nr. 1782/2003. - 7) Hierunter fielen bis 1999 die flankierenden Maßnahmen (Agrarumweltprogramme, Vorruhestand, Aufforstung), ab 2000 wurde durch die Agenda 2000 der Anwendungsbereich erweitert.

Q u e l l e: BMELV 615.

454. EU-Agrar- und Fischereiausgaben

Mill. €[1)]

8020700

Marktordnungsbereiche	2005[2)3)]	2006[2)3)]	2007[4)]	2008
Entkoppelte Direktbeihilfen	1 449,2	15 947,5	30 196,0	30 870,0
Marktbezogene Maßnahmen u. gekoppelte Direktbeihilfen[5)]				
Ackerkulturen	17 811,4	8 523,1	2 366,0	2 106,7
Reis	436,2	258,8	173,0	173,0
Zucker	1 792,9	1 520,7	343,0	437,7
Olivenöl	2 311,3	2 341,5	149,0	144,2
Textilpflanzen	972,5	935,6	283,5	286,0
Obst und Gemüse	1 748,4	1 568,6	1 527,1	1 430,4
Wein	1 267,2	1 487,0	1 487,0	1 272,9
Tabak	922,7	811,0	301,6	293,0
Andere pflanzl. Erzeugnisse	600,9	442,0	489,7	768,0
Erstattung bei nicht unter Anh. I fallende Erzeugnisse[6)]	.	274,1	299,0	183,0
Milcherzeugnisse	2 755,2	2 463,4	1 228,0	380,1
Rindfleisch	8 176,1	2 890,2	1 809,0	1 712,7
Schaf- und Ziegenfleisch	1 837,3	906,8	343,0	339,0
Schweinefl., Eier und Geflügel, Bienen	140,9	101,1	194,2	129,4
Fisch	28,5	25,8	15,5	29,5
Nahrungsmittelprogramme	222,1	228,7	278,0	301,0
Kontrolle, Betrugsbekämpfung, Rechnungsabschluss	- 582,9	- 275,2	- 172,0	- 263,5
Werbung, Absatzförderung, Planungsgrundlagen	35,7	76,1	83,5	75,8
Veterinär- und Phytosanitärausgaben	227,5	268,5	35,3	246,7
Wiedereinziehungen	- 90,2	- 93,2	0,0	0,0
Sonstige Direktbeihilfen[7)]	4,4	1 472,3	981,3	999,0
Marktordnungsausgaben und Direktbeihilfen insges.	**42 067,3**	**42 174,4**	**42 410,7**	**41 914,6**
Agrarumweltmaßnahmen	2 005,3	2 151,7	.	.
benachteiligte Gebiete	1 123,7	1 192,4	.	.
Vorruhestand	182,5	246,7	.	.
Forstwirtschaft	363,8	380,6	.	.
Investitionen in landw. Betrieben	252,7	358,1	.	.
Junglandwirte	126,2	123,6	.	.
Marktstrukturverbesserung	183,0	284,7	.	.
Anpassung und Entwicklung ländlicher Gebiete	612,1	842,8	.	.
Sonstige	65,4	42,7	.	.
Ländl. Entwicklung (nur Garantie) EU - 15[8)]	**4 914,7**	**5 623,3**	**.**	**.**
Ländl. Entwicklung (nur Garantie) EU - 10[8)]	**1 931,0**	**2 115,7**	**1 440,0**	**120,0**
Programm zur Ländl. Entwicklung (2007-2013)	**-**	**-**	**4 955,0**	**9 406,7**
Abt. Garantie insgesamt[9)]	**48 913,0**	**49 913,4**	**48 805,7**	**51 441,3**
EAGFL-Ausrichtung	3 495,3	3 589,7	3 262,7	1 852,6
Ländliche Entwicklung insgesamt[10)]	**10 341,0**	**11 328,7**	**9 657,7**	**11 379,3**
Finanzinstrument für die Fischerei	555,2	495,1	837,7	450,0
sonstige Agrarmaßnahmen	67,0	43,0	-	-
sonstige Fischereimaßnahmen	93,0	45,9	91,1	74,7
Agrar- und Fischereiausgaben insges.[10)]	**53 123,5**	**54 087,1**	**52 997,2**	**53 818,6**
Ausgaben EU-Haushalt insges.	**105 684,0**	**107 378,5**	**115 500,0**	**119 410,3**
Agrar-u. Fischereiausgaben in EU-25 in %[10)]	***50,3***	***50,4***	***45,9***	***45,1***

1) Zahlungen bzw. Zahlungsermächtigungen. - 2) Ist-Ausgaben für EAGFL-Garantie (nur Direktzahlungen der KOM für Oktober - Dezember geschätzt); sonst Haushaltsplan. - 3) Eine Aufteilung der Mittel für ländliche Entwicklung für EU-10 ist derzeit noch nicht möglich. - 4) Haushaltsentwurf 2008: Stand 23.08.2007, Programme für die ländl. Entwicklung stehen noch nicht fest. - 5) Gekoppelte Direktbeihilfen 2004: 29 918,9; 2005: 32 424,0; 2006: 18 103,8; 2007: 6 681,5; 2008: 6 343,0 Mill. Euro. - 6) Ab 2005 sind die Beträge in den einzelnen Marktordnungsbereichen enthalten. - 7) Inklusive zusätzliche Beihilfebeträge ab 2006 lt. Art. 12 VO (EG) Nr. 1782/2003. - 8) Programme für ländliche Entwicklung stehen noch nicht fest ab HJ 2007. - 9) EAGFL ab HJ 2007. - 10) Ohne internationale Fischereiabkommen, ohne Fischereiforschung, ohne Vorbeitrittshilfe SAPARD.

Q u e l l e: BMELV 615.

III. Landwirtschaft

455. Landwirtschaftliche Betriebe

8030100

Mitgliedstaat	1989/90	1995	1997	1999/2000	2003	2005
			Zahl der Betriebe in 1 000			
BE	85,0	71,0	67,2	61,7	54,9	51,5
CZ	.	.	.	.	.	42,3
DK	81,3	68,8	63,2	57,8	48,6	48,3
DE[1)]	**653,6**	**566,9**	**534,4**	**472,0**	**412,3**	**389,9**
EE	.	.	.	.	.	27,8
IE	170,6	153,4	147,8	141,5	135,3	132,7
GR	850,2	802,4	821,4	817,0	824,5	833,6
ES	1 593,6	1 277,6	1 208,3	1 287,4	1 140,7	1 079,4
FR	923,6	734,8	679,8	663,8	614,0	567,1
IT	2 664,6	2 482,1	2 315,2	2 153,7	1 963,8	1 728,5
CY	.	.	.	.	.	45,2
LV	.	.	.	.	.	128,7
LT	.	.	.	.	.	252,9
LU	4,0	3,2	3,0	2,8	2,5	2,4
HU	.	.	.	.	.	714,8
MT	.	.	.	.	.	11,1
NL	124,8	113,2	107,9	101,6	85,5	81,8
AT	278,0	221,8	210,1	199,5	173,8	170,6
PL	.	.	.	.	.	2 476,5
PT	598,7	450,6	416,7	416,0	359,3	323,9
SI	.	.	.	.	.	77,2
SK	.	.	.	.	.	68,5
FI	129,1	101,0	91,4	81,2	75,0	70,6
SE	96,6	88,8	89,6	81,4	67,9	75,8
UK	243,1	234,5	233,2	233,3	280,6	286,8
EU - 15	**8 496,6**	**7 370,0**	**6 989,2**	**6 770,6**	**6 238,6**	**5 843,1**
EU - 25	**.**	**.**	**.**	**.**	**.**	**9 687,8**
			Fläche der Betriebe in 1 000 ha LF			
BE	1 344,5	1 354,4	1 382,7	1 393,8	1 394,4	1 385,6
CZ	.	.	.	.	.	3 557,8
DK	2 779,1	2 726,6	2 688,6	2 644,6	2 658,2	2 589,8
DE[1)]	**17 048,1**	**17 156,9**	**17 160,0**	**17 151,6**	**16 981,8**	**17 035,2**
EE	.	.	.	.	.	828,9
IE	4 441,8	4 324,5	4 342,4	4 444,0	4 371,7	4 219,4
GR	3 661,2	3 578,2	3 498,7	3 583,2	3 967,8	3 983,8
ES	24 531,1	25 230,3	25 630,1	26 158,4	25 175,3	24 855,1
FR	28 186,4	28 267,2	28 331,3	27 856,3	27 795,2	27 590,9
IT	14 946,7	14 685,4	14 833,1	13 062,3	13 115,8	12 707,9
CY	.	.	.	.	.	151,5
LV	.	.	.	.	.	1 701,7
LT	.	.	.	.	.	2 792,0
LU	126,7	126,9	126,6	127,5	128,2	129,1
HU	.	.	.	.	.	4 266,6
MT	.	.	.	.	.	10,2
NL	2 011,3	1 998,9	2 010,5	2 027,8	2 007,3	1 958,1
AT	3 458,1	3 425,1	3 415,1	3 388,2	3 257,2	3 266,2
PL	.	.	.	.	.	14 754,9
PT	4 005,6	3 924,6	3 822,1	3 863,1	3 725,2	3 679,6
SI	.	.	.	.	.	485,4
SK	.	.	.	.	.	1 879,5
FI	2 666,5	2 191,7	2 171,6	2 218,4	2 244,7	2 263,6
SE	3 176,3	3 059,7	3 109,1	3 073,2	3 126,9	3 192,5
UK	16 498,7	16 446,6	16 168,9	15 798,5	16 105,8	15 957,0
EU - 15	**128 882,1**	**128 497,0**	**128 690,8**	**126 790,8**	**126 055,4**	**124 813,7**
EU - 25	**.**	**.**	**.**	**.**	**.**	**155 242,2**

Fußnoten siehe nächste Seite

Fortsetzung Seite 424

Noch: **455. Landwirtschaftliche Betriebe**

Mitgliedstaat	1989/90	1995	1997	1999/2000	2003	2005
			Durchschnittsgröße je Betrieb in ha LF			
BE	15,8	19,1	20,6	22,6	25,4	26,9
CZ	.	.	.	.	.	84,2
DK	26,1	30,3	32,1	36,3	41,2	43,7
DE[1)]	**34,2**	**39,6**	**42,6**	**45,7**	**54,7**	**53,7**
EE	.	.	.	.	.	29,9
IE	26,0	28,2	29,4	31,4	32,3	31,8
GR	4,3	4,5	4,3	4,4	4,8	4,8
ES	15,4	19,7	21,2	20,3	22,1	23,0
FR	30,5	38,5	41,7	42,0	45,3	48,6
IT	5,6	5,9	6,4	6,1	6,7	7,4
CY	.	.	.	.	.	3,4
LV	.	.	.	.	.	13,2
LT	.	.	.	.	.	11,0
LU	31,7	39,7	42,5	45,4	52,3	52,7
HU	.	.	.	.	.	6,0
MT	.	.	.	.	.	0,9
NL	16,1	17,7	18,6	20,0	23,5	23,9
AT	12,4	15,4	16,3	17,0	18,7	19,1
PL	.	.	.	.	.	6,0
PT	6,7	8,7	9,2	9,3	10,4	11,4
SI	.	.	.	.	.	6,3
SK	.	.	.	.	.	27,4
FI	20,7	21,7	23,7	27,3	29,9	32,1
SE	32,9	34,5	34,7	37,8	46,1	42,1
UK	67,9	70,1	69,3	67,7	57,4	55,6
EU - 15	**15,2**	**17,4**	**18,4**	**18,7**	**20,2**	**21,4**
EU - 25	**.**	**.**	**.**	**.**	**.**	**16,0**

Anm.: Ergebnisse der EU-Strukturerhebungen, landwirtschaftliche Betriebe einschließlich Betriebe unter 1 ha LF.

1) 1989/90 = Ergebnisse der Landwirtschaftszählung 1991. Q u e l l e: EUROSTAT, BMELV (425).

456. Landwirtschaftliche Betriebe nach Größenklassen

2005

8030200

Mitgliedstaat	Betriebsgröße von ... bis unter ... ha LF							Insgesamt
	unter 5	5 - 10	10 - 20	20 - 30	30 - 50	50 - 100	100 u. mehr	
	Zahl der Betriebe in 1 000							
BE	13,7	6,7	8,3	6,2	8,1	6,7	1,8	51,5
BG	511,2	10,4	4,8	1,6	1,3	1,5	3,8	534,6
CZ	22,4	4,7	4,4	2,1	2,2	2,2	4,3	42,3
DK	1,5	9,6	9,0	5,5	6,7	8,6	7,4	48,3
DE	**88,0**	**56,3**	**72,5**	**37,1**	**51,4**	**54,2**	**30,4**	**389,9**
EE	12,6	5,6	4,4	1,7	1,3	1,0	1,3	27,8
IE	9,2	18,5	30,1	22,5	28,7	19,6	4,0	132,7
GR	636,4	109,0	53,0	16,5	11,7	5,5	1,5	833,6
ES	577,2	165,0	126,1	57,6	53,9	50,1	49,5	1 079,4
FR	147,7	52,2	58,0	40,4	69,1	113,0	86,9	567,1
IT	1 271,7	205,9	130,7	44,1	37,5	25,7	12,9	1 728,5
CY	39,4	3,1	1,5	0,4	0,4	0,3	0,1	45,2
LV	60,9	30,4	22,3	6,5	4,2	2,5	1,9	128,7
LT	129,9	65,9	36,3	9,0	6,0	3,4	2,5	252,9
LU	0,5	0,2	0,2	0,1	0,3	0,8	0,4	2,4
HU	641,2	29,0	19,0	7,6	6,4	5,7	6,0	714,8
MT	10,8	0,2	0,0	.	.	.	.	11,1
NL	23,6	11,8	13,0	9,2	13,6	8,9	1,8	81,8
AT	54,9	32,0	38,7	18,8	15,4	7,9	3,0	170,6
PL	1 750,9	370,2	237,9	62,9	33,9	13,5	7,2	2 476,5
PT	242,3	37,0	21,5	7,2	5,7	4,7	5,7	323,9
RO	3 870,7	289,6	65,9	10,1	6,0	4,9	8,9	4 256,2
SI	45,8	19,8	8,8	1,7	0,7	0,2	0,1	77,2
SK	61,7	1,9	1,2	0,5	0,6	0,6	2,0	68,5
FI	6,5	8,8	15,9	12,0	14,2	10,6	2,7	70,6
SE	11,3	13,4	14,8	8,2	9,4	10,9	7,9	75,8
UK	106,9	28,1	30,6	19,7	27,0	35,7	38,8	286,7
EU - 27	**10 348,9**	**1 585,0**	**1 028,8**	**409,0**	**415,7**	**398,4**	**292,8**	**14 478,6**
	Anteil der Größenklassen an der Gesamtzahl der Betriebe in %							
BE	*26,6*	*13,0*	*16,1*	*12,0*	*15,7*	*13,0*	*3,5*	*100*
BG	*95,6*	*2,0*	*0,9*	*0,3*	*0,2*	*0,3*	*0,7*	*100*
CZ	*53,0*	*11,2*	*10,3*	*5,0*	*5,3*	*5,1*	*10,1*	*100*
DK	*3,1*	*19,8*	*18,7*	*11,4*	*13,8*	*17,8*	*15,3*	*100*
DE	***22,6***	***14,4***	***18,6***	***9,5***	***13,2***	***13,9***	***7,8***	***100***
EE	*45,3*	*20,1*	*15,8*	*5,9*	*4,7*	*3,4*	*4,8*	*100*
IE	*7,0*	*13,9*	*22,7*	*17,0*	*21,6*	*14,8*	*3,0*	*100*
GR	*76,3*	*13,1*	*6,4*	*2,0*	*1,4*	*0,7*	*0,2*	*100*
ES	*53,5*	*15,3*	*11,7*	*5,3*	*5,0*	*4,6*	*4,6*	*100*
FR	*26,0*	*9,2*	*10,2*	*7,1*	*12,2*	*19,9*	*15,3*	*100*
IT	*73,6*	*11,9*	*7,6*	*2,6*	*2,2*	*1,5*	*0,7*	*100*
CY	*87,3*	*6,9*	*3,3*	*1,0*	*0,8*	*0,6*	*0,2*	*100*
LV	*47,3*	*23,6*	*17,3*	*5,1*	*3,3*	*2,0*	*1,5*	*100*
LT	*51,4*	*26,0*	*14,3*	*3,6*	*2,4*	*1,4*	*1,0*	*100*
LU	*20,9*	*8,6*	*7,8*	*5,3*	*11,9*	*30,7*	*14,8*	*100*
HU	*89,7*	*4,1*	*2,7*	*1,1*	*0,9*	*0,8*	*0,8*	*100*
MT	*97,9*	*1,8*	*0,3*	**.**	**.**	**.**	**.**	*100*
NL	*28,9*	*14,4*	*15,9*	*11,2*	*16,6*	*10,9*	*2,2*	*100*
AT	*32,2*	*18,8*	*22,7*	*11,0*	*9,0*	*4,6*	*1,8*	*100*
PL	*70,7*	*14,9*	*9,6*	*2,5*	*1,4*	*0,5*	*0,3*	*100*
PT	*74,8*	*11,4*	*6,6*	*2,2*	*1,7*	*1,4*	*1,7*	*100*
RO	*90,9*	*6,8*	*1,5*	*0,2*	*0,1*	*0,1*	*0,2*	*100*
SI	*59,4*	*25,6*	*11,4*	*2,2*	*0,9*	*0,3*	*0,1*	*100*
SK	*90,0*	*2,8*	*1,8*	*0,8*	*0,9*	*0,9*	*2,9*	*100*
FI	*9,3*	*12,4*	*22,5*	*16,9*	*20,1*	*15,0*	*3,8*	*100*
SE	*14,8*	*17,7*	*19,5*	*10,8*	*12,3*	*14,3*	*10,4*	*100*
UK	*37,3*	*9,8*	*10,7*	*6,9*	*9,4*	*12,4*	*13,5*	*100*
EU - 27	***71,5***	***10,9***	***7,1***	***2,8***	***2,9***	***2,8***	***2,0***	***100***

Fortsetzung Seite 426

Noch: **456. Landwirtschaftliche Betriebe nach Größenklassen**

2005

Mitgliedstaat	Betriebsgröße von ... bis unter ... ha LF							Insgesamt
	unter 5	5 - 10	10 - 20	20 - 30	30 - 50	50 - 100	100 u. mehr	
	Fläche der Betriebe in 1 000 ha LF							
BE	27,2	48,5	120,9	153,2	314,3	456,7	264,9	1 385,6
BG	358,3	66,9	60,5	36,1	49,4	101,1	2 057,1	2 729,4
CZ	33,3	32,7	60,9	51,4	86,2	150,0	3 143,3	3 557,8
DK	2,5	66,3	131,8	134,4	259,9	616,1	1 378,8	2 589,8
DE	**227,7**	**408,8**	**1 083,7**	**921,2**	**2 007,8**	**3 797,9**	**8 588,2**	**17 035,2**
EE	31,3	39,7	61,0	40,1	49,8	65,0	542,0	828,9
IE	29,0	141,2	454,4	554,5	1 117,9	1 312,4	609,9	4 219,4
GR	1 051,5	746,5	721,2	393,9	437,6	360,9	272,1	3 983,8
ES	1 176,1	1 165,4	1 770,5	1 395,2	2 053,8	3 502,2	13 792,2	24 855,1
FR	292,4	372,9	834,4	997,2	2 729,7	8 093,7	14 270,7	27 591,0
IT	2 057,3	1 411,6	1 811,2	1 070,6	1 416,2	1 757,7	3 183,3	12 707,8
CY	47,0	21,7	20,5	10,6	13,7	17,2	20,9	151,5
LV	130,6	215,5	307,2	158,2	160,6	172,8	556,9	1 701,7
LT	366,0	463,2	494,0	216,4	225,5	233,6	793,5	2 792,0
LU	1,1	1,5	2,7	3,3	11,6	55,4	53,6	129,1
HU	358,9	197,9	259,7	180,1	239,4	390,1	2 640,6	4 266,6
MT	8,5	1,3	0,4	.	.	.	.	10,2
NL	50,1	84,8	188,0	227,2	530,4	586,9	290,6	1 958,1
AT	140,8	234,0	558,4	458,8	586,2	527,0	761,1	3 266,2
PL	2 591,5	2 634,6	3 267,9	1 514,3	1 274,3	900,5	2 571,8	14 754,9
PT	416,7	255,0	293,4	172,1	215,0	323,2	2 004,3	3 679,6
RO	5 102,1	1 926,4	849,6	243,2	227,1	332,7	5 225,6	13 906,7
SI	113,9	139,2	118,1	40,5	26,4	13,8	33,6	485,4
SK	44,1	13,0	16,5	12,4	22,7	44,9	1 725,8	1 879,5
FI	18,0	65,7	235,6	296,2	548,6	718,1	381,4	2 263,6
SE	35,6	97,9	212,2	201,5	365,8	770,0	1 509,5	3 192,5
UK	143,8	202,6	443,6	484,8	1 059,1	2 547,3	11 075,8	15 957,0
EU - 27	**14 855,1**	**11 054,5**	**14 378,1**	**9 967,2**	**16 028,7**	**27 847,2**	**77 747,3**	**171 878,2**
	Anteil der Größenklassen an der landwirtschaftlich genutzten Fläche in %							
BE	*2,0*	*3,5*	*8,7*	*11,1*	*22,7*	*33,0*	*19,1*	*100*
BG	*13,1*	*2,5*	*2,2*	*1,3*	*1,8*	*3,7*	*75,4*	*100*
CZ	*0,9*	*0,9*	*1,7*	*1,4*	*2,4*	*4,2*	*88,4*	*100*
DK	*0,1*	*2,6*	*5,1*	*5,2*	*10,0*	*23,8*	*53,2*	*100*
DE	***1,3***	***2,4***	***6,4***	***5,4***	***11,8***	***22,3***	***50,4***	***100***
EE	*3,8*	*4,8*	*7,4*	*4,8*	*6,0*	*7,8*	*65,4*	*100*
IE	*0,7*	*3,3*	*10,8*	*13,1*	*26,5*	*31,1*	*14,5*	*100*
GR	*26,4*	*18,7*	*18,1*	*9,9*	*11,0*	*9,1*	*6,8*	*100*
ES	*4,7*	*4,7*	*7,1*	*5,6*	*8,3*	*14,1*	*55,5*	*100*
FR	*1,1*	*1,4*	*3,0*	*3,6*	*9,9*	*29,3*	*51,7*	*100*
IT	*16,2*	*11,1*	*14,3*	*8,4*	*11,1*	*13,8*	*25,0*	*100*
CY	*31,0*	*14,3*	*13,5*	*7,0*	*9,0*	*11,4*	*13,8*	*100*
LV	*7,7*	*12,7*	*18,1*	*9,3*	*9,4*	*10,2*	*32,7*	*100*
LT	*13,1*	*16,6*	*17,7*	*7,7*	*8,1*	*8,4*	*28,4*	*100*
LU	*0,8*	*1,2*	*2,1*	*2,5*	*9,0*	*42,9*	*41,5*	*100*
HU	*8,4*	*4,6*	*6,1*	*4,2*	*5,6*	*9,1*	*61,9*	*100*
MT	*83,4*	*12,8*	*3,8*	.	.	.	.	*100*
NL	*2,6*	*4,3*	*9,6*	*11,6*	*27,1*	*30,0*	*14,8*	*100*
AT	*4,3*	*7,2*	*17,1*	*14,0*	*17,9*	*16,1*	*23,3*	*100*
PL	*17,6*	*17,9*	*22,1*	*10,3*	*8,6*	*6,1*	*17,4*	*100*
PT	*11,3*	*6,9*	*8,0*	*4,7*	*5,8*	*8,8*	*54,5*	*100*
RO	*36,7*	*13,9*	*6,1*	*1,7*	*1,6*	*2,4*	*37,6*	*100*
SI	*23,5*	*28,7*	*24,3*	*8,3*	*5,4*	*2,9*	*6,9*	*100*
SK	*2,3*	*0,7*	*0,9*	*0,7*	*1,2*	*2,4*	*91,8*	*100*
FI	*0,8*	*2,9*	*10,4*	*13,1*	*24,2*	*31,7*	*16,8*	*100*
SE	*1,1*	*3,1*	*6,6*	*6,3*	*11,5*	*24,1*	*47,3*	*100*
UK	*0,9*	*1,3*	*2,8*	*3,0*	*6,6*	*16,0*	*69,4*	*100*
EU - 27	***8,6***	***6,4***	***8,4***	***5,8***	***9,3***	***16,2***	***45,2***	***100***

Anm.: Ergebnisse der EU-Strukturerhebung 2005. Q u e l l e: EUROSTAT, BMELV (425).

457. Landwirtschaftliche Betriebe nach Größenklasse des Standarddeckungsbeitrages (EGE)

2005

8030250

Mitgliedstaat	Wirtschafltiche Größenklasse von…. bis unter…. EGE							Insgesamt
	unter 2	2 - 8	8 - 16	16 - 40	40 - 100	100 - 250	250 u. mehr	
	Zahl der Betriebe in 1 000							
BE	4,2	7,7	5,1	8,5	14,9	10,0	1,2	51,6
BG	490,9	34,6	3,9	2,4	1,6	1,0	0,4	534,6
CZ	22,7	9,1	3,3	3,0	1,7	1,0	1,5	42,3
DK	0,9	10,7	8,6	9,9	7,4	7,6	3,2	48,3
DE	**49,1**	**89,1**	**49,1**	**75,1**	**81,9**	**36,3**	**9,3**	**389,9**
EE	21,0	4,8	0,8	0,6	0,3	0,2	0,1	27,8
IE	17,0	45,7	27,0	24,6	16,1	2,1	0,3	132,7
GR	299,5	336,0	114,4	71,0	11,6	1,0	0,2	833,6
ES	251,7	390,0	168,0	162,8	76,3	23,4	7,2	1 079,4
FR	77,4	91,3	54,2	110,9	153,6	69,4	10,4	567,2
IT	645,9	612,7	202,7	168,5	69,2	21,7	8,0	1 728,5
CY	24,5	13,9	3,2	2,2	1,0	0,3	0,1	45,2
LV	109,5	15,3	2,2	1,1	0,4	0,2	0,1	128,7
LT	200,5	46,2	3,4	1,8	0,6	0,3	0,1	252,9
LU	0,2	0,4	0,3	0,4	0,9	0,3	0,0	2,5
HU	621,6	66,6	13,1	8,4	3,1	1,0	1,0	714,8
MT	6,7	3,0	0,7	0,6	0,1	0,0	0,0	11,1
NL	0,0	9,1	9,8	13,8	22,4	21,0	5,8	81,8
AT	49,0	45,7	26,8	34,1	13,3	1,5	0,3	170,6
PL	1 718,8	520,3	147,8	72,9	12,8	2,7	1,2	2 476,5
PT	181,5	96,8	20,2	15,4	7,1	2,3	0,7	323,9
RO	3 871,2	354,3	17,9	7,6	3,1	1,3	0,7	4 256,2
SI	37,3	30,5	6,0	2,9	0,4	0,0	0,1	77,2
SK	61,8	3,5	0,8	0,8	0,6	0,5	0,6	68,5
FI	4,7	21,2	12,7	17,9	12,1	1,8	0,2	70,6
SE	19,7	27,2	9,1	9,2	7,5	2,5	0,5	75,8
UK	121,8	46,9	24,0	31,4	34,6	21,1	6,9	286,8
EU - 27	**8 909,0**	**2 932,5**	**935,1**	**857,6**	**554,7**	**230,2**	**59,6**	**14 478,6**
	Anteil der Größenklassen an der Gesamtzahl der Betriebe in %							
BE	*8,1*	*14,9*	*9,8*	*16,4*	*29,0*	*19,3*	*2,4*	*100*
BG	*91,8*	*6,5*	*0,7*	*0,4*	*0,3*	*0,2*	*0,1*	*100*
CZ	*53,7*	*21,6*	*7,8*	*7,2*	*4,0*	*2,3*	*3,4*	*100*
DK	*1,9*	*22,2*	*17,7*	*20,5*	*15,3*	*15,8*	*6,6*	*100*
DE	***12,6***	***22,9***	***12,6***	***19,3***	***21,0***	***9,3***	***2,4***	***100***
EE	*75,8*	*17,3*	*2,9*	*2,1*	*1,0*	*0,6*	*0,3*	*100*
IE	*12,8*	*34,5*	*20,3*	*18,5*	*12,1*	*1,6*	*0,2*	*100*
GR	*35,9*	*40,3*	*13,7*	*8,5*	*1,4*	*0,1*	*0,0*	*100*
ES	*23,3*	*36,1*	*15,6*	*15,1*	*7,1*	*2,2*	*0,7*	*100*
FR	*13,6*	*16,1*	*9,6*	*19,6*	*27,1*	*12,2*	*1,8*	*100*
IT	*37,4*	*35,4*	*11,7*	*9,7*	*4,0*	*1,3*	*0,5*	*100*
CY	*54,3*	*30,7*	*7,1*	*4,9*	*2,2*	*0,6*	*0,1*	*100*
LV	*85,1*	*11,9*	*1,7*	*0,9*	*0,3*	*0,1*	*0,0*	*100*
LT	*79,3*	*18,3*	*1,4*	*0,7*	*0,2*	*0,1*	*0,1*	*100*
LU	*8,6*	*16,3*	*11,8*	*16,3*	*35,9*	*10,2*	*0,8*	*100*
HU	*87,0*	*9,3*	*1,8*	*1,2*	*0,4*	*0,1*	*0,1*	*100*
MT	*60,7*	*26,6*	*6,1*	*5,1*	*1,2*	*0,3*	*0,0*	*100*
NL	*0,0*	*11,1*	*11,9*	*16,9*	*27,4*	*25,6*	*7,0*	*100*
AT	*28,7*	*26,8*	*15,7*	*20,0*	*7,8*	*0,9*	*0,2*	*100*
PL	*69,4*	*21,0*	*6,0*	*2,9*	*0,5*	*0,1*	*0,0*	*100*
PT	*56,0*	*29,9*	*6,2*	*4,7*	*2,2*	*0,7*	*0,2*	*100*
RO	*91,0*	*8,3*	*0,4*	*0,2*	*0,1*	*0,0*	*0,0*	*100*
SI	*48,4*	*39,5*	*7,7*	*3,7*	*0,5*	*0,1*	*0,1*	*100*
SK	*90,2*	*5,1*	*1,2*	*1,2*	*0,9*	*0,7*	*0,8*	*100*
FI	*6,6*	*30,1*	*18,0*	*25,3*	*17,2*	*2,6*	*0,3*	*100*
SE	*26,0*	*35,8*	*12,0*	*12,2*	*9,9*	*3,2*	*0,7*	*100*
UK	*42,5*	*16,4*	*8,4*	*10,9*	*12,1*	*7,4*	*2,4*	*100*
EU - 27	***61,5***	***20,3***	***6,5***	***5,9***	***3,8***	***1,6***	***0,4***	*100*

Fortsetzung Seite 428

Noch: **457. Landwirtschaftliche Betriebe nach Größenklasse des Standarddeckungsbeitrages (EGE)**
2005

Mitgliedstaat	Wirtschafltiche Größenklasse von…. bis unter…. EGE							Insgesamt
	unter 2	2 - 8	8 - 16	16 - 40	40 - 100	100 - 250	250 u. mehr	
	Fläche der Betriebe in 1 000 ha LF							
BE	6,6	38,9	52,2	156,2	507,9	528,1	95,8	1 385,6
BG	363,9	183,3	117,0	246,8	507,4	761,1	550,0	2 729,4
CZ	67,8	132,4	122,9	236,7	330,3	466,4	2 201,3	3 557,8
DK	**5,9**	84,7	143,3	339,6	485,1	845,6	685,6	2 589,8
DE	**192,9**	**733,7**	**794,4**	**2 086,7**	**4 455,2**	**3 968,2**	**4 804,1**	**17 035,2**
EE	136,7	135,0	65,9	101,3	117,5	144,8	127,9	828,9
IE	151,5	793,9	824,8	1 115,9	1 042,6	244,9	45,8	4 219,4
GR	246,1	1 078,2	928,4	1 245,2	407,7	60,5	17,7	3 983,8
ES	1 939,4	3 000,9	2 580,7	5 567,6	6 029,2	3 426,4	2 311,0	24 855,1
FR	250,8	739,2	1 044,4	4 405,1	11 164,8	8 385,3	1 601,4	27 590,9
IT	733,9	2 152,7	1 771,9	2 774,3	2 314,1	1 605,4	1 355,7	12 707,9
CY	21,7	36,2	20,7	27,0	24,5	13,4	8,1	151,5
LV	682,7	370,5	148,7	159,8	129,1	131,3	79,6	1 701,7
LT	1 017,5	775,4	214,9	227,1	177,7	183,5	196,0	2 792,1
LU	0,9	3,5	6,8	17,9	63,2	32,8	4,1	129,1
HU	386,0	577,0	368,6	573,5	543,1	407,8	1 410,6	4 266,6
MT	3,0	3,1	1,4	1,9	0,7	0,2	0,0	10,3
NL	0,0	35,5	70,4	183,5	558,9	858,1	251,7	1 958,1
AT	696,6	461,5	448,0	932,7	586,1	101,5	39,9	3 266,3
PL	2 940,0	4 319,0	2 530,1	2 238,5	985,8	680,8	1 060,7	14 754,9
PT	390,7	636,6	402,5	671,9	783,2	550,7	244,1	3 679,6
RO	6 291,5	2 237,8	547,4	994,5	1 394,9	1 239,3	1 201,2	13 906,7
SI	112,5	197,4	74,5	60,3	16,1	5,7	19,1	485,4
SK	58,2	53,3	49,7	113,7	209,5	363,9	1 031,3	1 879,5
FI	20,4	270,4	338,8	703,7	732,0	178,2	20,1	2 263,6
SE	191,1	489,3	361,2	616,4	835,8	493,3	205,3	3 192,4
UK	1 348,2	1 305,4	1 045,6	2 363,4	4 014,4	3 617,5	2 262,6	15 957,0
EU - 27	**18 256,5**	**20 844,5**	**15 075,0**	**28 161,2**	**38 416,5**	**29 294,3**	**21 830,3**	**171 878,3**
	Anteil der Größenklassen an der landwirtschaftlich genutzten Fläche in %							
BE	*0,5*	*2,8*	*3,8*	*11,3*	*36,7*	*38,1*	*6,9*	*100*
BG	*13,3*	*6,7*	*4,3*	*9,0*	*18,6*	*27,9*	*20,2*	*100*
CZ	*1,9*	*3,7*	*3,5*	*6,7*	*9,3*	*13,1*	*61,9*	*100*
DK	*0,2*	*3,3*	*5,5*	*13,1*	*18,7*	*32,6*	*26,5*	*100*
DE	***1,1***	***4,3***	***4,7***	***12,2***	***26,2***	***23,3***	***28,2***	***100***
EE	*16,5*	*16,3*	*7,9*	*12,2*	*14,2*	*17,5*	*15,4*	*100*
IE	*3,6*	*18,8*	*19,5*	*26,4*	*24,7*	*5,8*	*1,1*	*100*
GR	*6,2*	*27,1*	*23,3*	*31,3*	*10,2*	*1,5*	*0,4*	*100*
ES	*7,8*	*12,1*	*10,4*	*22,4*	*24,3*	*13,8*	*9,3*	*100*
FR	*0,9*	*2,7*	*3,8*	*16,0*	*40,5*	*30,4*	*5,8*	*100*
IT	*5,8*	*16,9*	*13,9*	*21,8*	*18,2*	*12,6*	*10,7*	*100*
CY	*14,3*	*23,9*	*13,7*	*17,8*	*16,1*	*8,8*	*5,3*	*100*
LV	*40,1*	*21,8*	*8,7*	*9,4*	*7,6*	*7,7*	*4,7*	*100*
LT	*36,4*	*27,8*	*7,7*	*8,1*	*6,4*	*6,6*	*7,0*	*100*
LU	*0,7*	*2,7*	*5,3*	*13,9*	*48,9*	*25,4*	*3,2*	*100*
HU	*9,0*	*13,5*	*8,6*	*13,4*	*12,7*	*9,6*	*33,1*	*100*
MT	*29,4*	*30,0*	*13,9*	*18,0*	*6,6*	*2,0*	*0,0*	*100*
NL	*0,0*	*1,8*	*3,6*	*9,4*	*28,5*	*43,8*	*12,9*	*100*
AT	*21,3*	*14,1*	*13,7*	*28,6*	*17,9*	*3,1*	*1,2*	*100*
PL	*19,9*	*29,3*	*17,1*	*15,2*	*6,7*	*4,6*	*7,2*	*100*
PT	*10,6*	*17,3*	*10,9*	*18,3*	*21,3*	*15,0*	*6,6*	*100*
RO	*45,2*	*16,1*	*3,9*	*7,2*	*10,0*	*8,9*	*8,6*	*100*
SI	*23,2*	*40,7*	*15,3*	*12,4*	*3,3*	*1,2*	*3,9*	*100*
SK	*3,1*	*2,8*	*2,6*	*6,0*	*11,1*	*19,4*	*54,9*	*100*
FI	*0,9*	*11,9*	*15,0*	*31,1*	*32,3*	*7,9*	*0,9*	*100*
SE	*6,0*	*15,3*	*11,3*	*19,3*	*26,2*	*15,5*	*6,4*	*100*
UK	*8,4*	*8,2*	*6,6*	*14,8*	*25,2*	*22,7*	*14,2*	*100*
EU - 27	***10,6***	***12,1***	***8,8***	***16,4***	***22,4***	***17,0***	***12,7***	***100***

Anm.: Ergebnisse der EU-Strukturerhebung 2005.

Q u e l l e: EUROSTAT, BMELV (425).

458. Struktur der landwirtschaftlichen Betriebe

a. Landwirtschaftliche Betriebe

8030300

Mitgliedstaat	Jahr[1)]	Zahl der Betriebe	LF	Betriebsgröße	Pachtflächenanteil	Anteil der Betriebe ab 100 ha LF	Anteil der LF ab 100 ha	Anteil der Einzelunternehmen
		1 000	1 000 ha	ha LF	%			
BE	2005	51,5	1 385,6	26,9	*66,9*	*3,5*	*19,1*	*93,1*
	2003	54,9	1 394,5	25,4	*66,9*	*3,1*	*17,6*	*93,9*
BG	2005	534,6	2 729,4	5,1	*75,7*	*0,7*	*75,4*	*99,4*
CZ	2005	42,3	3 557,8	84,2	*85,7*	*10,2*	*88,3*	*93,3*
	2003	45,8	3 631,6	79,3	*89,9*	*9,3*	*89,2*	*93,9*
DK	2005	48,3	2 589,8	53,7	*24,8*	*15,4*	*53,2*	*99,2*
	2003	48,6	2 658,2	54,7	*28,3*	*15,9*	*51,7*	*98,6*
DE	**2005**	**389,9**	**17 035,2**	**43,7**	***62,4***	***7,8***	***50,4***	***94,0***
	2003	**412,3**	**16 981,8**	**41,2**	***63,9***	***6,9***	***48,3***	***94,3***
EE	2005	27,8	828,9	29,9	*47,5*	*4,8*	*65,4*	*96,8*
	2003	36,9	795,6	21,6	*45,6*	*3,0*	*56,8*	*97,9*
IE	2005	132,7	4 219,4	31,8	*18,3*	*3,0*	*14,5*	*99,9*
	2003	135,3	4 371,7	32,3	*19,8*	*3,6*	*17,3*	*99,9*
GR	2005	833,6	3 983,8	4,8	*32,1*	*0,2*	*6,8*	*99,9*
	2003	824,5	3 967,8	4,8	*31,9*	*0,2*	*7,2*	*99,9*
ES	2005	1 079,4	24 855,1	23,0	*27,9*	*4,6*	*55,5*	*95,2*
	2003	1 140,7	25 175,3	22,1	*26,9*	*4,4*	*55,6*	*95,5*
FR	2005	567,1	27 590,9	48,6	*72,2*	*15,3*	*51,7*	*75,6*
	2003	614,0	27 795,2	45,3	*70,3*	*13,7*	*48,8*	*78,3*
IT	2005	1 728,5	12 707,9	7,4	*23,1*	*0,7*	*25,0*	*98,3*
	2003	1 963,8	13 115,8	6,7	*28,5*	*0,7*	*25,4*	*99,3*
CY	2005	45,2	151,5	3,4	*50,0*	*0,2*	*13,8*	*99,0*
	2003	45,2	156,4	3,5	*51,7*	*0,4*	*18,4*	*99,0*
LV	2005	128,7	1 701,7	13,2	*24,2*	*1,5*	*32,7*	*99,6*
	2003	126,6	1 489,4	11,8	*25,9*	*1,2*	*29,7*	*99,0*
LT	2005	253,0	2 792,0	11,0	*52,5*	*1,0*	*28,4*	*99,8*
	2003	272,1	2 491,0	9,2	*53,7*	*0,8*	*26,2*	*99,8*
LU	2005	2,5	129,1	52,7	*54,4*	*14,7*	*41,5*	*98,4*
	2003	2,5	128,2	52,3	*54,3*	*13,9*	*38,9*	*98,8*
HU	2005	714,8	4 266,6	6,0	*56,7*	*0,8*	*61,9*	*98,9*
	2003	773,4	4 352,4	5,6	*53,4*	*0,7*	*59,7*	*99,0*
MT	2005	11,1	10,3	0,9	*79,8*	.	.	*98,0*
	2003	11,0	10,8	1,0	*80,5*	.	.	*96,8*
NL	2005	81,8	1 958,1	23,9	*26,2*	*2,2*	*14,8*	*92,9*
	2003	85,5	2 007,3	23,5	*26,5*	*2,1*	*15,3*	*93,7*
AT	2005	170,6	3 266,2	19,1	*26,3*	*1,8*	*23,3*	*97,1*
	2003	173,8	3 257,2	18,7	*23,4*	*1,7*	*24,1*	*97,5*
PL	2005	2 476,5	14 754,9	6,0	*20,2*	*0,3*	*17,4*	*99,9*
	2003	2 172,2	14 426,3	6,6	.	.	.	*99,8*
PT	2005	323,9	3 679,6	11,4	*24,4*	*1,7*	*54,5*	*97,9*
	2003	359,3	3 725,2	10,4	*23,5*	*1,6*	*53,5*	*98,2*
RO	2005	4 256,2	13 906,7	3,3	*14,0*	*0,2*	*37,6*	*99,6*
SI	2005	77,2	485,4	6,3	*30,2*	*0,1*	*6,9*	*99,8*
	2003	77,2	486,5	6,3	*24,3*	*0,1*	*6,1*	*99,9*
SK	2005	68,5	1 879,5	27,4	*90,8*	*2,9*	*91,8*	*97,4*
	2003	71,7	2 137,5	29,8	*94,7*	*2,6*	*93,3*	*97,7*
FI	2005	70,6	2 263,6	32,1	*33,8*	*3,8*	*16,8*	*91,9*
	2003	75,0	2 244,7	29,9	*33,1*	*3,0*	*14,1*	*92,5*
SE	2005	75,8	3 192,5	42,1	*40,1*	*10,5*	*47,3*	*93,2*
	2003	67,9	3 126,9	46,1	*44,7*	*11,6*	*47,3*	*92,7*
UK	2005	286,8	15 957,0	55,6	*30,9*	*15,2*	*69,4*	*95,6*
	2003	280,6	16 105,8	57,4	*35,2*	*15,0*	*70,2*	*96,4*
EU-27	**2005**	**14 478,6**	**171 878,3**	**11,9**	***40,8***	***2,0***	***45,2***	*97,7*
EU-25	**2003**	**9 870,6**	**156 032,8**	**15,8**	**.**	**.**	**.**	*97,9*

Fußnote siehe Seite 435

Fortsetzung Seite 430

Noch: 458. Struktur der landwirtschaftlichen Betriebe
b. Arbeitskräfte

Mitgliedstaat	Jahr[1)]	Familienarbeitskräfte	Fam.fremde Arbeitskräfte[2)]	Arbeitskräfte[2)] insges.	Arbeitskräfte[2)] darunter: Frauen	Jahresarbeitseinheiten (JAE)[3)] insgesamt	Jahresarbeitseinheiten (JAE)[3)] je Betrieb	Jahresarbeitseinheiten (JAE)[3)] je 100 ha LF
		1 000 Personen				1 000		
BE	2005	81	14	95	32	70	1,4	5,0
	2003	86	14	100	34	72	1,3	5,2
BG	2005	1 020	57	1 078	474	625	1,2	22,9
CZ	2005	67	116	184	62	152	3,6	4,3
	2003	70	129	199	68	166	3,6	4,6
DK	2005	69	23	93	25	58	1,2	2,3
	2003	73	21	94	25	61	1,2	2,3
DE	**2005**	**801**	**169**	**970**	**362**	**643**	**1,6**	**3,8**
	2003	**841**	**173**	**1 014**	**384**	**689**	**1,7**	**4,1**
EE	2005	67	14	81	39	37	1,3	4,5
	2003	78	15	93	45	38	1,0	4,7
IE	2005	236	14	250	69	152	1,1	3,6
	2003	234	15	249	65	160	1,2	3,7
GR	2005	1 502	25	1 522	630	601	0,7	15,1
	2003	1 483	24	1 508	618	614	0,8	15,5
ES	2005	1 983	203	2 186	693	993	0,9	4,0
	2003	2 129	195	2 323	744	998	0,9	4,0
FR	2005	716	426	1 142	369	855	1,5	3,1
	2003	813	430	1 243	404	914	1,5	3,3
IT	2005	3 127	152	3 279	1 299	1 374	0,8	10,8
	2003	3 601	136	3 738	1 461	1 476	0,8	11,3
CY	2005	78	5	84	34	29	0,6	18,9
	2003	80	6	86	35	32	0,7	20,6
LV	2005	240	21	261	132	137	1,1	8,1
	2003	232	22	253	129	141	1,1	9,5
LT	2005	511	27	538	269	222	0,9	7,9
	2003	512	29	541	280	222	0,8	8,9
LU	2005	5	1	6	2	4	1,6	3,1
	2003	5	1	6	2	4	1,6	3,1
HU	2005	1 325	98	1 423	663	463	0,6	10,8
	2003	1 357	116	1 473	653	526	0,7	12,1
MT	2005	18	1	18	4	4	0,4	39,6
	2003	17	1	18	4	5	0,4	41,7
NL	2005	160	77	237	84	174	2,1	8,9
	2003	175	86	261	93	186	2,2	9,3
AT	2005	415	24	439	84	166	1,0	5,1
	2003	419	21	441	93	175	1,0	5,4
PL	2005	5 044	67	5 111	2 384	2 274	0,9	15,4
	2003	4 263	.	4 305	.	2 191	1,0	15,2
PT	2005	756	51	807	377	398	1,2	10,8
	2003	857	55	911	429	455	1,3	12,2
RO	2005	8 435	79	8 515	4 174	2 596	0,6	18,7
SI	2005	204	4	208	96	95	1,2	19,6
	2003	208	4	211	98	95	1,2	19,6
SK	2005	159	61	220	90	99	1,4	5,3
	2003	171	76	247	101	119	1,7	5,5
FI	2005	140	14	154	53	83	1,2	3,7
	2003	159	17	176	65	98	1,3	4,3
SE	2005	133	21	154	53	71	0,9	2,2
	2003	119	25	144	49	71	1,0	2,3
UK	2005	510	138	648	210	339	1,2	2,1
	2003	499	145	644	197	352	1,3	2,2
EU-27	**2005**	**27 805**	**1 901**	**29 701**	**12 762**	**12 714**	**0,9**	**7,4**
EU-25	**2003**	**18 483**	**.**	**20 280**	**.**	**9 859**	**1,0**	**6,3**

Fußnoten siehe Seite 435

Fortsetzung Seite 431

Noch: **458. Struktur der landwirtschaftlichen Betriebe**
c. Bodennutzung

Mitgliedstaat	Jahr[1)]	Betriebe mit ...							
		Ackerland		Dauergrünland		Getreide			
						insgesamt		dar. Weichweizen	
		Betriebe	Ackerland	Betriebe	Dauergrünland	Betriebe	Fläche	Betriebe	Fläche
		1 000	1 000 ha	1 000	1 000 ha	1 000	1 000 ha	1 000	1 000 ha
BE	2005	41,2	845,3	38,4	519,1	26,6	322,2	19,9	213,8
	2003	43,4	837,5	41,1	535,6	27,1	308,3	19,5	199,3
BG	2005	407,7	2 522,7	137,8	106,9	253,0	1 652,4	110,7	1 043,1
CZ	2005	27,9	2 640,5	24,2	874,6	22,2	1 570,0	18,2	810,6
	2003	30,8	2 704,2	25,1	887,9	24,3	1 469,1	18,8	662,4
DK	2005	45,4	2 399,8	28,1	180,7	39,1	1 454,5	23,7	657,2
	2003	45,6	2 466,7	20,4	181,4	41,3	1 487,3	26,2	663,6
DE	**2005**	**286,8**	**11 903,4**	**310,0**	**4 929,0**	**245,1**	**6 839,0**	**173,8**	**3 162,7**
	2003	**305,1**	**11 830,3**	**321,8**	**4 936,8**	**265,0**	**6 839,3**	**179,7**	**2 955,6**
EE	2005	21,9	584,4	21,6	237,1	10,4	283,9	4,6	85,5
	2003	29,3	535,6	29,5	250,4	14,1	258,2	5,5	67,2
IE	2005	68,3	1 152,4	121,3	3 064,9	14,1	281,6	4,1	93,1
	2003	67,8	1 184,0	123,6	3 185,7	14,1	302,3	4,0	95,7
GR	2005	408,9	2 058,0	76,4	824,3	261,4	1 208,2	41,6	109,2
	2003	412,4	2 035,1	78,4	820,2	263,4	1 202,4	42,6	114,2
ES	2005	519,6	11 937,3	267,4	8 653,2	315,2	7 134,3	86,1	1 347,2
	2003	558,3	12 298,3	275,8	8 526,2	330,4	7 110,7	93,4	1 324,8
FR	2005	402,4	18 339,0	344,6	8 131,4	311,7	9 013,9	226,8	4 830,4
	2003	432,1	18 344,5	377,5	8 306,7	331,3	8 914,1	232,8	4 517,0
IT	2005	970,4	7 040,4	346,1	3 347,0	632,9	3 914,5	154,9	533,6
	2003	1 041,8	7 277,9	399,3	3 336,4	679,7	4 211,2	149,2	483,4
CY	2005	20,3	110,2	0,1	0,4	6,3	48,2	0,1	0,1
	2003	16,3	115,1	0,1	0,4	7,6	73,9	0,1	0,4
LV	2005	119,2	1 075,7	90,8	599,3	47,1	441,4	16,5	173,2
	2003	122,5	941,7	87,6	525,9	52,0	427,2	18,4	167,5
LT	2005	246,8	1 872,9	191,9	890,7	183,4	1 015,4	70,2	377,5
	2003	269,8	1 496,1	241,7	972,9	196,5	864,6	71,1	336,5
LU	2005	1,8	60,1	2,0	67,5	1,6	28,5	1,2	11,9
	2003	1,8	61,9	2,0	64,8	1,6	28,9	1,2	11,2
HU	2005	412,8	3 606,6	40,7	468,8	321,9	2 377,6	79,8	945,0
	2003	402,9	3 591,2	60,3	533,4	320,5	2 351,4	94,0	949,0
MT	2005	8,3	8,2	.	.	.	.	.	.
	2003	9,5	9,3	.	.	.	.	.	.
NL	2005	56,3	1 117,0	48,6	808,7	18,1	217,1	11,3	136,7
	2003	58,6	1 101,1	52,6	875,0	20,1	221,2	11,5	129,9
AT	2005	105,3	1 405,0	143,4	1 788,5	80,9	805,1	40,8	274,1
	2003	108,8	1 375,6	144,0	1 809,5	85,2	805,1	42,6	250,6
PL	2005	2 052,0	11 308,3	1 414,5	3 020,1	1 690,5	8 328,9	882,4	2 218,1
	2003	2 020,4	10 993,3	1 353,4	3 141,0	1 668,0	8 293,7	1 040,5	2 414,2
PT	2005	226,2	1 240,7	86,4	1 768,6	123,3	377,4	11,5	109,7
	2003	262,5	1 528,3	92,0	1 494,3	151,7	466,7	12,9	59,0
RO	2005	3 369,8	8 866,6	1 527,9	4 530,3	2 921,6	5 862,5	1 247,6	2 518,2
SI	2005	67,6	174,1	64,2	282,1	45,2	94,6	22,1	30,1
	2003	69,0	170,1	66,3	285,6	47,3	98,3	25,5	35,6
SK	2005	42,9	1 319,0	20,4	529,9	30,9	783,0	19,0	359,5
	2003	46,6	1 326,3	20,4	777,9	34,8	768,9	17,3	291,2
FI	2005	69,9	2 233,2	7,6	25,7	56,0	1 185,1	12,9	215,1
	2003	74,1	2 212,5	7,1	27,6	60,0	1 192,0	11,7	191,5
SE	2005	74,9	2 681,4	41,0	509,4	39,2	1 030,5	15,3	357,5
	2003	66,6	2 634,4	37,5	482,0	42,8	1 153,9	17,4	411,4
UK	2005	113,9	6 114,0	218,2	9 808,9	59,8	2 923,0	39,1	1 868,1
	2003	115,6	6 306,7	212,1	9 763,6	61,0	3 057,9	37,9	1 836,5
EU-27	**2005**	**10 188,5**	**104 615,9**	**5 613,5**	**55 966,9**	**7 757,6**	**59 192,6**	**3 334,0**	**22 480,8**
EU-25	**2003**	**6 611,5**	**93 377,6**	**4 069,7**	**51 721,3**	**4 739,8**	**51 906,6**	**2 173,6**	**18 167,7**

Fußnote siehe Seite 435

Fortsetzung Seite 432

Noch: **458. Struktur der landwirtschaftlichen Betriebe**
Noch: **c. Bodennutzung**

Mitgliedstaat	Jahr[1)]	Betriebe mit ...							
		Kartoffeln		Zuckerrüben		Obstanlagen		Rebland	
		Betriebe 1 000	Fläche 1 000 ha	Betriebe 1 000	Fläche 1 000 ha	Betriebe 1 000	Fläche 1 000 ha	Betriebe 1 000	Fläche 1 000 ha
BE	2005	12,2	65,0	13,4	85,5	2,0	16,4	-	-
	2003	12,5	59,3	13,9	91,2	2,1	16,7	-	-
BG	2005	139,5	16,5	0,3	1,0	45,3	27,0	141,3	52,7
CZ	2005	14,7	34,4	1,1	65,0	3,5	20,7	5,4	14,4
	2003	17,3	36,0	1,1	76,0	2,4	20,7	5,9	12,4
DK	2005	2,4	39,5	4,1	46,4	0,9	7,0	-	-
	2003	2,7	36,1	5,0	49,6	0,9	7,5	-	-
DE	**2005**	**63,9**	**276,9**	**40,9**	**420,1**	**20,8**	**66,2**	**27,3**	**97,0**
	2003	**71,6**	**287,3**	**43,6**	**445,8**	**28,4**	**69,0**	**30,5**	**99,8**
EE	2005	16,4	9,7	-	-	3,0	2,7	-	-
	2003	25,0	12,6	-	-	4,4	2,8	-	-
IE	2005	3,4	10,4	3,7	31,0	1,1	1,5	-	-
	2003	4,0	14,2	3,4	31,8	0,3	1,3	-	-
GR	2005	49,5	20,9	14,4	38,5	109,6	116,8	171,5	106,3
	2003	44,7	20,4	15,2	35,3	115,5	123,3	177,1	111,4
ES	2005	112,6	58,3	15,4	111,7	259,1	812,7	174,4	1 018,9
	2003	125,4	61,2	16,1	109,2	296,2	822,2	194,9	1 031,9
FR	2005	27,3	154,6	29,9	382,9	40,3	191,8	107,7	870,7
	2003	32,8	157,3	30,8	418,3	45,6	211,3	118,4	872,7
IT	2005	46,0	31,0	36,0	194,9	254,7	410,5	532,2	726,9
	2003	50,4	33,7	34,8	191,6	290,4	463,9	606,0	774,6
CY	2005	3,6	4,6	-	-	27,6	9,6	13,3	12,0
	2003	3,8	5,5	-	-	24,6	9,2	12,9	12,5
LV	2005	102,6	42,6	0,8	12,8	67,4	24,2	-	-
	2003	113,6	52,0	0,7	14,9	69,3	21,5	-	-
LT	2005	215,5	64,8	4,5	22,0	146,1	27,3	-	-
	2003	261,8	84,4	2,9	25,6	210,4	21,0	-	-
LU	2005	0,4	0,6	-	-	0,1	0,1	0,4	1,3
	2003	0,4	0,6	-	-	0,0	0,1	0,4	1,3
HU	2005	84,9	19,3	2,5	54,8	110,5	86,8	150,2	70,1
	2003	99,5	21,0	3,2	44,6	120,1	104,7	195,5	88,1
MT	2005	2,4	0,8	-	-	1,3	0,3	2,0	0,7
	2003	5,2	1,2	-	-	4,0	0,4	4,1	0,6
NL	2005	10,5	155,8	13,2	91,3	2,7	18,6	-	-
	2003	12,0	158,6	14,6	102,8	2,9	18,8	-	-
AT	2005	23,4	21,6	9,0	44,4	7,9	15,4	17,8	50,1
	2003	24,6	21,3	9,2	41,9	10,2	16,3	18,5	47,6
PL	2005	1 373,8	588,2	81,0	286,2	396,5	310,8	-	-
	2003	1 555,2	803,4	101,3	303,0	315,5	268,4	-	-
PT	2005	93,2	23,5	0,7	7,2	74,3	114,2	177,9	195,6
	2003	127,5	34,9	0,5	5,2	88,0	122,0	209,2	213,2
RO	2005	1 122,9	250,6	62,6	23,6	230,0	144,2	962,3	179,4
SI	2005	50,7	6,3	1,8	5,0	28,0	10,0	27,3	16,4
	2003	51,9	6,8	2,0	5,2	34,1	11,3	28,7	16,6
SK	2005	25,4	11,6	0,5	32,7	1,1	9,5	21,0	16,5
	2003	29,0	15,7	0,6	31,4	3,8	11,1	22,1	17,4
FI	2005	18,5	28,9	2,1	31,3	2,5	4,1	-	-
	2003	22,6	28,7	2,3	28,8	2,6	4,0	-	-
SE	2005	5,9	30,7	3,5	49,5	0,7	2,8	-	-
	2003	6,6	31,0	3,8	50,2	1,4	5,8	-	-
UK	2005	11,3	137,2	7,6	148,4	7,3	28,4	0,7	0,7
	2003	12,7	145,1	7,8	162,1	7,4	29,9	0,3	0,7
EU-27	**2005**	**3 632,8**	**2 104,2**	**348,9**	**2 185,9**	**1 844,1**	**2 479,5**	**2 532,6**	**3 429,6**
EU-25	**2003**	**2 712,2**	**2 128,2**	**312,7**	**2 264,6**	**1 680,6**	**2 382,9**	**1 624,4**	**3 300,6**

Fußnote siehe Seite 435
Fortsetzung Seite 433

Noch: **458. Struktur der landwirtschaftlichen Betriebe**

Noch: **c. Bodennutzung**

Mitgliedstaat	Jahr[1)]	Betriebe mit ...							
		Hülsenfrüchten		Handelsgewächsen		Dauerkulturen		Forstfläche	
		Betriebe	Fläche	Betriebe	Fläche	Betriebe	Fläche	Betriebe	Fläche
		1 000	1 000 ha	1 000	1 000 ha	1 000	1 000 ha	1 000	1 000 ha
BE	2005	0,5	2,5	4,7	42,0	3,2	21,0	1,3	5,3
	2003	0,6	2,6	4,8	42,0	3,3	21,1	1,4	4,8
BG	2005	50,6	13,0	77,8	690,9	170,5	80,8	29,2	1 125,7
CZ	2005	1,8	36,8	5,2	417,9	8,3	39,6	9,4	1 481,0
	2003	1,4	31,0	5,4	432,6	8,0	34,8	12,2	1 487,7
DK	2005	1,7	15,1	9,1	110,3	1,1	9,3	13,3	168,1
	2003	3,5	31,4	9,4	106,5	1,2	10,2	13,6	144,5
DE	**2005**	**17,6**	**168,7**	**79,8**	**1 429,3**	**48,7**	**197,8**	**202,0**	**1 391,5**
	2003	**21,3**	**209,5**	**-**	**1 383,9**	**58,8**	**208,1**	**212,9**	**1 436,0**
EE	2005	0,6	4,4	1,0	47,1	3,1	3,0	19,3	208,6
	2003	0,9	4,2	1,0	46,7	4,5	2,9	24,3	257,9
IE	2005	0,5	3,7	0,3	3,5	1,4	1,8	16,2	126,5
	2003	0,4	3,0	0,2	2,2	0,7	1,7	16,4	131,7
GR	2005	15,7	12,0	112,6	397,3	620,7	1 088,5	14,5	51,2
	2003	15,9	10,0	117,5	402,0	606,9	1 099,9	15,4	69,8
ES	2005	54,2	492,8	44,2	669,5	703,9	4 260,0	186,6	4 848,4
	2003	62,4	491,6	55,2	890,4	756,4	4 346,4	192,1	4 574,4
FR	2005	41,3	428,3	125,0	2 103,9	147,5	1 106,0	170,6	1 028,0
	2003	48,1	469,0	126,8	2 005,0	162,1	1 125,8	192,8	1 162,6
IT	2005	36,0	96,4	57,7	273,8	1 203,2	2 285,7	380,8	3 770,2
	2003	37,7	102,3	65,6	306,4	1 383,7	2 462,2	412,3	3 666,2
CY	2005	1,2	1,0	0,3	0,5	41,5	40,8	2,0	2,8
	2003	0,6	0,7	0,3	0,5	40,5	40,8	1,8	2,5
LV	2005	1,2	1,6	1,8	65,5	67,5	24,8	85,0	812,1
	2003	2,1	2,8	1,0	31,4	69,3	21,9	82,4	735,8
LT	2005	13,2	36,1	4,5	113,8	146,3	28,4	50,5	193,2
	2003	8,7	21,6	3,1	83,3	210,6	21,9	53,3	203,4
LU	2005	0,1	0,5	0,5	4,7	0,5	1,6	1,2	7,3
	2003	0,2	0,6	0,4	3,7	0,4	1,4	1,3	7,9
HU	2005	5,5	15,1	41,5	640,4	236,0	167,0	38,3	1 411,1
	2003	5,0	20,5	39,6	595,8	279,7	200,3	44,3	1 429,2
MT	2005	-	-	-	-	2,8	1,1	0,0	0,0
	2003	-	-	-	-	5,9	1,1	0,0	0,0
NL	2005	0,9	3,9	1,8	12,0	6,4	32,3	1,4	35,3
	2003	1,3	5,7	2,0	12,6	6,7	31,1	1,6	106,0
AT	2005	15,2	45,3	25,2	115,9	24,0	68,0	131,3	2 650,8
	2003	17,4	47,5	26,9	109,5	27,1	65,8	138,2	2 659,5
PL	2005	80,4	117,8	93,4	617,0	414,9	330,1	825,8	1 085,3
	2003	78,7	80,0	78,8	491,6	319,5	275,5	720,9	1 014,3
PT	2005	38,7	12,8	-	-	259,7	648,9	151,6	851,0
	2003	63,0	19,0	-	-	296,5	682,6	177,8	891,5
RO	2005	250,9	51,4	423,7	1 160,0	1 141,7	339,2	231,2	981,6
SI	2005	13,0	2,0	11,0	7,7	43,9	27,5	68,9	376,7
	2003	9,9	0,7	11,8	7,8	49,4	28,8	68,7	385,9
SK	2005	1,4	16,6	2,4	220,0	21,8	26,3	2,7	1 159,4
	2003	1,4	15,5	2,1	210,0	25,1	29,7	3,3	1 214,4
FI	2005	1,2	6,9	7,8	103,1	2,7	4,8	64,5	3 275,1
	2003	1,5	8,4	7,4	88,3	2,8	4,6	68,5	3 375,9
SE	2005	2,9	32,3	5,8	92,2	0,9	3,8	52,4	3 658,6
	2003	3,1	29,7	4,8	62,3	1,7	10,7	48,0	3 412,1
UK	2005	11,0	238,9	17,6	630,7	8,9	34,0	56,8	553,4
	2003	11,0	235,5	17,2	575,2	9,0	35,6	54,1	518,9
EU-27	**2005**	**657,3**	**1 855,9**	**1154,7[4)]**	**9968,9[4)]**	**5 328,2**	**10 870,8**	**2 806,7**	**31 258,1**
EU-25	**2003**	**396,1**	**1 842,9**	**580,8[4)]**	**7889,5[4)]**	**4 329,9**	**10 764,7**	**2 557,5**	**28 893,0**

Fußnoten siehe Seite 435

Fortsetzung Seite 434

H

Noch: **458. Struktur der landwirtschaftlichen Betriebe**

d. Viehhaltung

Mitgliedstaat	Jahr[1)]	Betriebe mit Viehhaltung								
		insgesamt	davon							
			Rinder				Schweine			
			insgesamt		dar. Milchkühe		insgesamt		dar. Zuchtsauen	
			Betriebe	Tiere	Betriebe	Tiere	Betriebe	Tiere	Betriebe	Tiere
		1 000								
BE	2005	38,8	30,8	2 699	15,2	549	7,7	6 318	4,9	593
	2003	41,6	33,6	2 778	16,6	585	8,7	6 539	5,7	640
BG	2005	480,6	168,4	609	152,6	357	190,9	932	20,5	109
CZ	2005	31,5	15,3	1 426	6,8	441	14,6	3 019	3,6	341
	2003	35,0	17,9	1 505	8,5	468	17,9	3 509	4,7	393
DK	2005	30,8	16,6	1 544	6,5	558	8,9	13 466	4,6	1 399
	2003	32,9	19,3	1 724	8,0	596	11,1	12 949	6,1	1 402
DE	**2005**	**281,0**	**183,4**	**13 034**	**110,4**	**4 236**	**88,7**	**26 858**	**33,7**	**2 542**
	2003	**302,1**	**196,6**	**13 639**	**121,8**	**4 381**	**102,2**	**26 609**	**39,0**	**2 621**
EE	2005	18,4	10,8	261	9,2	115	4,7	355	0,6	34
	2003	22,2	14,6	274	12,4	120	7,7	357	0,9	33
IE	2005	128,3	112,8	6 869	23,8	1 082	0,8	1 660	0,6	169
	2003	129,6	116,6	6 998	27,0	1 156	1,1	1 713	0,6	173
GR	2005	407,5	23,4	717	9,8	168	44,5	1 017	13,7	138
	2003	408,4	24,5	733	11,6	170	42,2	1 082	12,4	138
ES	2005	325,2	136,1	5 866	42,4	1 002	115,8	22 777	41,0	3 381
	2003	330,5	150,8	5 973	51,0	1 096	130,8	21 211	44,8	3 233
FR	2005	376,2	238,5	19 132	103,9	3 884	41,9	14 793	12,8	1 282
	2003	406,1	258,2	19 454	113,9	4 051	53,0	15 237	15,9	1 356
IT	2005	302,0	143,8	6 180	61,0	1 860	102,8	8 758	13,7	703
	2003	355,2	147,9	6 261	67,5	1 857	124,4	8 580	14,6	736
CY	2005	12,1	0,3	59	0,2	24	0,6	424	0,3	54
	2003	12,3	0,3	61	0,3	26	0,9	433	0,3	58
LV	2005	85,3	54,3	370	50,9	172	39,1	430	4,5	47
	2003	91,1	67,0	379	63,7	182	47,4	416	6,7	46
LT	2005	225,1	181,5	1 009	170,8	494	151,8	1 200	28,2	113
	2003	252,9	210,1	895	193,4	451	169,2	1 089	20,1	91
LU	2005	2,0	1,6	185	1,0	39	0,2	90	0,1	8
	2003	2,0	1,6	190	1,0	41	0,2	84	0,1	8
HU	2005	501,9	25,1	707	8,6	236	316,5	3 860	54,4	327
	2003	572,3	32,3	706	22,0	295	434,8	4 598	66,7	365
MT	2005	2,7	0,3	20	0,2	7	0,1	73	0,1	10
	2003	3,0	0,4	19	0,2	8	0,2	76	0,1	8
NL	2005	56,1	37,3	3 799	23,5	1 433	9,7	11 312	4,0	1 117
	2003	58,0	39,2	3 759	25,0	1 478	10,7	11 169	4,6	1 127
AT	2005	122,2	82,1	2 003	54,6	536	52,4	3 147	11,2	305
	2003	126,7	87,4	2 039	65,1	581	61,0	3 178	13,0	320
PL	2005	1 547,5	783,5	5 482	727,1	2 854	701,7	17 717	425,1	1 880
	2003	1 439,2	935,2	5 533	873,8	2 851	760,6	18 629	452,3	1 918
PT	2005	234,3	61,8	1 315	15,9	287	82,6	1 834	23,9	263
	2003	270,2	84,8	1 398	27,1	335	108,3	2 118	32,6	306
RO	2005	3 453,0	1 233,4	2 766	1 134,4	1 658	1 753,4	4 936	285,9	596
SI	2005	67,0	43,7	461	19,7	131	34,0	505	6,1	56
	2003	68,9	46,7	478	17,2	131	39,5	608	8,5	67
SK	2005	58,0	16,6	514	13,5	193	41,7	1 005	5,1	111
	2003	61,5	19,4	583	14,2	208	47,1	1 460	7,6	152
FI	2005	29,9	21,5	959	16,9	319	3,1	1 401	2,2	177
	2003	33,5	24,4	1 000	19,4	334	3,6	1 375	2,7	178
SE	2005	42,3	26,2	1 605	8,6	393	2,8	1 811	1,8	185
	2003	43,9	27,9	1 607	9,7	403	3,7	1 903	2,5	205
UK	2005	183,6	107,8	10 400	26,3	2 065	11,5	4 860	6,7	534
	2003	180,6	111,3	10 507	28,2	2 192	10,9	5 045	6,8	576
EU-27	**2005**	**9 043,2**	**3 756,6**	**89 992**	**2 813,6**	**25 094**	**3 822,2**	**154 558**	**1 009,2**	**16 471**
EU-25	**2003**	**5 279,6**	**2 667,7**	**88 494**	**1 798,4**	**23 995**	**2 196,9**	**149 968**	**769,1**	**16 149**

Fußnote siehe nächste Seite

Fortsetzung Seite 435

Noch: **458. Struktur der landwirtschaftlichen Betriebe**

Noch: **d. Viehhaltung**

Mitgliedstaat	Jahr[1)]	Betriebe mit Viehhaltung									
		Schafe		Ziegen		Geflügel insgesamt		davon			
								Legehennen		Masthühner	
		Betriebe	Tiere	Betriebe	Tiere	Betriebe	Tiere	Betriebe	Tiere	Betriebe	Tiere
		1 000					10 000	1 000	10 000	1 000	10 000
BE	2005	4,1	152	1,0	26	5,4	3 557	4,3	1 331	1,3	2 107
	2003	4,1	146	1,0	26	6,1	3 203	5,0	1 307	1,2	1 819
BG	2005	176,2	1 449	163,1	500	380,7	1 967	369,1	918	51,6	795
CZ	2005	5,5	149	2,9	14	19,6	2 657	18,9	911	0,7	1 617
	2003	5,0	123	3,4	14	22,7	3 015	22,0	1 049	0,8	1 822
DK	2005	3,1	161	0,6	10	3,5	1 747	3,1	506	0,4	1 179
	2003	2,9	144	-	-	4,2	1 780	3,8	490	0,3	1 221
DE	**2005**	**30,3**	**2 642**	**.**	**.**	**83,4**	**12 056**	**78,9**	**5 050**	**9,8**	**5 676**
	2003	**30,4**	**2 669**	**.**	**.**	**93,3**	**12 495**	**88,3**	**5 569**	**11,6**	**5 639**
EE	2005	3,2	66	1,2	5	12,5	213	12,3	112	0,4	98
	2003	3,2	47	1,0	4	15,5	228	15,1	123	0,4	103
IE	2005	42,4	6 240	1,7	11	10,0	1 229	8,5	246	1,2	808
	2003	38,5	6 849	1,9	8	9,0	1 274	7,5	211	1,0	926
GR	2005	127,9	9 066	117,2	4 822	349,9	3 238	319,3	991	181,8	2 154
	2003	133,5	9 426	127,5	5 287	346,2	3 852	323,6	1 138	176,8	2 565
ES	2005	85,3	19 660	38,7	2 527	198,9	17 435	188,6	5 998	61,7	9 697
	2003	92,0	19 970	40,6	2 393	192,6	17 960	184,7	5 951	70,2	10 444
FR	2005	72,9	8 805	22,0	1 299	163,3	28 333	135,0	7 721	75,8	12 536
	2003	81,4	9 262	25,9	1 315	195,5	29 517	162,7	7 385	91,1	13 859
IT	2005	74,9	6 991	31,0	918	74,6	14 909	66,5	3 612	43,7	9 039
	2003	78,6	8 167	31,3	898	141,8	17 311	128,7	3 539	90,3	10 760
CY	2005	1,6	254	2,7	317	9,5	434	8,9	75	3,7	338
	2003	1,8	262	3,2	360	9,6	460	8,7	76	4,0	361
LV	2005	4,6	44	5,0	16	60,4	404	58,9	275	1,2	117
	2003	5,9	42	5,3	16	67,3	358	66,2	255	0,4	93
LT	2005	4,0	41	21,1	55	172,5	981	163,4	435	31,2	402
	2003	4,7	31	20,5	44	198,7	870	185,9	402	37,3	250
LU	2005	0,3	10	0,1	2	0,6	8	0,6	7	0,1	1
	2003	0,2	9	0,1	2	0,7	8	0,7	6	0,1	1
HU	2005	21,9	1 405	20,7	80	394,1	4 160	356,0	1 596	0,9	977
	2003	21,0	1 235	19,3	80	448,8	4 272	410,2	1 436	0,8	1 325
MT	2005	1,1	11	0,5	5	1,1	105	1,0	47	0,1	58
	2003	1,0	10	0,5	5	1,3	138	0,9	51	0,2	85
NL	2005	14,4	1 363	4,6	292	3,1	9 547	2,1	4 842	0,8	4 450
	2003	14,7	1 185	4,7	274	2,7	8 123	1,7	3 695	0,8	4 229
AT	2005	14,7	315	9,3	53	65,5	1 194	60,9	573	2,7	558
	2003	14,9	314	10,4	52	69,1	1 228	64,6	605	3,3	559
PL	2005	16,1	326	50,7	138	1 319,5	15 143	1 158,2	4 858	665,0	8 328
	2003	17,9	345	68,4	193	1 127,8	19 878	997,4	5 176	502,0	12 332
PT	2005	56,0	2 533	37,4	444	193,3	2 923	173,9	928	122,8	1 812
	2003	62,2	2 685	45,3	442	227,6	3 543	204,8	1 153	146,0	1 925
RO	2005	786,5	7 604	185,4	781	3 296,0	8 170	3 007,3	4 478	273,1	1 656
SI	2005	5,8	131	4,1	31	45,5	329	43,8	107	4,4	171
	2003	5,3	120	4,0	29	49,4	513	47,9	139	4,9	260
SK	2005	2,7	307	3,4	11	43,6	1 188	42,8	426	1,0	738
	2003	2,4	314	3,7	11	47,4	1 312	46,4	461	1,2	819
FI	2005	1,7	87	0,4	7	1,9	1 054	1,6	455	0,1	547
	2003	1,9	98	0,6	7	2,3	1 100	1,9	430	0,2	605
SE	2005	7,7	471	.	.	5,3	1 439	5,0	676	0,2	750
	2003	7,7	448	0,5	6	5,9	1 220	5,5	601	0,2	591
UK	2005	83,0	35 321	10,9	96	42,5	17 389	35,9	4 901	2,0	11 148
	2003	84,6	35 639	10,0	87	40,0	17 499	33,4	4 833	2,1	11 336
EU-27	**2005**	**1 647,5**	**105 606**	**735,5[5)]**	**12 462[5)]**	**6 956,0**	**151 809**	**6 324,5**	**52 075**	**1 537,7**	**77 757**
EU-25	**2003**	**715,7**	**99 540**	**429,0[5)]**	**11 551[5)]**	**3 325,3**	**151 157**	**3 017,6**	**46 081**	**1 147,2**	**83 929**

1) EU-Strukturerhebungen 2003 und 2005. 2005 mit Bulgarien und Rumänien. - 2) Ohne unregelmäßig beschäftigte familienfremde Arbeitskräfte. - 3) Siehe Glossar. Angaben einschließlich Arbeitsleistung der unregelmäßig beschäftigten familienfremden Arbeitskräfte. - 4) Ohne Portugal. - 5) Ohne Deutschland und (für 2005) ohne Schweden.

Q u e l l e: EUROSTAT, BMELV (425).

459. Landwirtschaftliche Betriebe nach betriebswirtschaftlicher Ausrichtung

2005

8030350

Mitgliedstaat	Spezialisierte Betriebe					Verbundbetriebe		
	Ackerbau	Gartenbau	Dauerkulturen	Futterbau	Veredlung	Pflanzenbau	Viehhaltung	Pflanzenbau-/Viehhaltung
	Zahl der Betriebe[1)]							
BE	8 400	4 280	2 210	23 170	3 370	1 200	2 580	6 280
BG	76 070	16 630	22 290	111 580	58 070	43 320	119 500	86 290
CZ	10 910	860	5 610	9 690	2 130	3 650	2 920	6 440
DK	27 640	770	520	8 700	1 970	930	360	7 390
DE	**89 640**	**9 850**	**33 620**	**166 770**	**8 470**	**11 580**	**13 980**	**55 970**
EE	4 770	470	150	6 410	150	4 130	6 510	5 130
IE	129 130	14 840	100 870	203 530	12 170	24 320	23 920	57 840
GR	4 970	420	190	122 530	470	200	370	3 500
ES	184 820	15 740	413 600	50 230	2 760	99 080	20 030	47 320
FR	168 860	43 420	539 840	162 980	21 590	68 690	29 700	38 320
IT	436 220	29 240	835 090	159 270	8 860	158 980	17 100	62 010
CY	3 900	1 330	32 150	2 140	420	3 450	230	1 170
LV	42 600	550	3 390	19 450	1 210	17 380	18 120	25 960
LT	31 460	5 470	2 920	39 030	980	52 340	69 410	51 160
LU	200	30	390	1 440	50	20	110	210
HU	108 260	10 800	103 970	19 600	134 400	91 200	114 100	122 860
MT	1 930	820	590	370	240	2 300	350	4 220
NL	12 310	10 270	4 490	41 090	6 080	1 530	2 040	4 000
AT	29 330	530	16 090	95 860	8 660	3 780	4 410	11 600
PL	693 910	51 210	140 550	330 030	137 770	219 830	275 000	478 070
PT	30 270	10 780	120 750	41 330	4 910	60 670	19 420	35 030
RO	790 780	29 580	150 260	393 530	365 960	777 160	977 170	738 070
SI	4 800	480	7 400	26 610	230	13 570	13 410	10 660
SK	14 090	280	4 740	8 800	3 320	15 620	7 140	14 480
FI	39 960	2 800	540	18 540	1 350	1 200	230	6 000
SE	42 880	590	120	19 770	1 100	750	660	9 360
UK	40 790	4 960	3 760	171 740	11 750	2 160	4 970	11 120
EU-27	**3 028 900**	**267 000**	**2 546 100**	**2 254 190**	**798 440**	**1 679 040**	**1 743 740**	**1 900 460**
	Fläche der Betriebe in 1 000 ha LF							
BE	276,7	23,1	24,2	658,2	36,2	38,5	80,6	248,2
BG	2 138,1	15,6	50,0	111,3	28,1	140,4	91,4	151,0
CZ	1 035,5	4,0	37,0	524,1	24,6	496,7	193,5	1 242,4
DK	1 302,7	12,0	9,6	488,1	165,0	47,8	31,7	533,0
DE	**5 846,8**	**54,3**	**232,7**	**5 555,9**	**251,9**	**582,0**	**602,9**	**3 908,8**
EE	259,4	2,0	0,9	303,1	1,9	35,0	58,4	167,9
IE	9 715,0	88,6	1 428,0	10 382,8	233,4	747,9	902,4	4 092,1
GR	269,7	6,8	2,4	3 736,6	14,8	4,2	13,7	171,0
ES	1 427,3	43,7	944,7	696,2	5,6	386,4	153,8	326,0
FR	8 082,9	236,1	4 402,9	7 162,3	423,3	1 989,6	966,9	1 562,6
IT	4 006,1	92,6	2 484,8	3 664,0	151,8	1 162,3	259,9	843,2
CY	46,4	7,9	44,9	25,6	0,5	17,5	1,6	6,6
LV	622,0	5,6	12,6	358,3	6,9	149,2	196,0	351,2
LT	897,3	14,8	21,8	391,7	13,9	379,9	484,5	587,0
LU	7,1	0,0	1,9	96,6	1,9	0,6	6,6	14,3
HU	2 470,4	27,3	174,8	303,0	57,4	418,3	162,9	643,2
MT	1,6	1,6	0,7	0,7	0,2	3,4	0,4	1,6
NL	478,6	71,3	35,8	1 122,1	43,3	48,4	44,5	114,1
AT	669,9	2,0	120,8	1 933,0	125,0	101,9	61,9	250,7
PL	4 015,7	126,5	320,8	2 335,4	830,8	1 280,0	2 350,4	3 434,4
PT	351,9	34,1	650,6	1 535,8	22,5	315,1	262,8	506,5
RO	4 560,9	69,4	401,4	3 102,2	91,8	2 091,1	1 704,2	1 768,6
SI	37,7	2,0	25,3	229,6	2,3	51,1	72,3	65,1
SK	674,3	0,6	18,1	341,7	4,2	147,0	57,3	636,2
FI	1 190,2	26,6	3,9	694,2	54,0	33,4	11,6	249,7
SE	1 529,1	9,8	5,9	1 082,4	47,2	46,8	37,7	433,7
UK	4 591,2	30,2	50,0	9 738,1	118,3	101,0	106,8	1 218,7
EU-27	**56 504,5**	**1 008,7**	**11 506,4**	**56 573,1**	**2 756,5**	**10 815,3**	**8 916,5**	**23 527,6**

Anm.: Ergebnisse der EU-Betriebsstrukturerhebung 2005. Zuordnung der Betriebe nach EU-Klassifikation. Aus methodischen Gründen weichen die Zeilensummen von den Angaben für "landwirtschaftliche Betriebe insgesamt" in anderen Tabellen ab.

1) Gerundet.

Q u e l l e: EUROSTAT, BMELV (425).

460. Ökologisch bewirtschaftete Betriebe und Flächen

8030400

Mitgliedstaat	1999	2000	2001	2002	2003	2004	2005[1)] / 2006[1)]
				Zahl der Betriebe			
BE	586	666	694	710	688	693	693
BG	.	.	.	.	.	351	351
CZ	473	563	654	717	810	836	829
DK	3 099	3 466	3 525	3 714	3 510	3 166	2 662 [2)]
DE	**10 400**	**12 732**	**14 693**	**15 626**	**16 476**	**16 603**	**17 557** [2)]
EE	89	231	369	583	583	810	1 013
IE	1 107	1 014	997	923	982	897	1 104 [2)]
GR	4 500	5 270	6 680	6 047	6 642	9 002	14 614
ES	11 812	13 394	15 607	16 521	18 505	16 013	17 214 [2)]
FR	8 149	8 985	10 364	11 288	11 359	11 059	11 402
IT	49 018	51 120	56 440	49 489	44 034	36 639	44 733
CY	15	15	30	45	45	225	305
LV	100	74	220	352	550	1 043	2 873
LT	271	356	452	594	594	1 811	1 811
LU	29	51	48	48	59	72	72
HU	451	471	1 040	995	1 255	1 731	1 553
MT	.	.	.	.	.	1	6
NL	1 216	1 391	1 528	1 560	1 434	1 383	1 377
AT	19 741	19 031	18 292	18 576	19 056	19 826	20 310
PL	555	1 419	1 787	1 977	1 977	3 760	7 183
PT	750	763	971	1 059	1 196	1 302	1 577
RO	.	.	.	.	.	1 200	2 920 [2)]
SI	343	620	883	1 150	1 150	1 590	1 718
SK	69	88	82	88	88	117	196
FI	5 197	5 225	4 983	5 071	5 471	4 887	4 296
SE	3 253	3 329	3 589	5 268	4 294	3 138	2 951
UK	2 322	3 563	3 981	4 057	4 012	4 010	4 285
EU-27	**123 545**	**133 837**	**147 909**	**146 458**	**144 770**	**142 165**	**165 605**
				Fläche der Betriebe in 1 000 ha			
BE	18,6	20,3	22,4	24,9	24,2	23,7	23,0
BG	.	.	.	.	0,4	12,3	14,3
CZ	110,8	165,7	218,1	235,1	255,0	263,3	255,0
DK	146,7	165,3	173,5	178,4	165,1	156,9	141,0 [2)]
DE	**452,3**	**546,0**	**632,2**	**697,0**	**734,0**	**767,9**	**825,5** [2)]
EE	4,0	9,9	20,1	30,3	40,9	46,0	59,9
IE	32,5	32,4	30,1	29,9	28,5	30,7	39,9 [2)]
GR	17,5	24,8	31,1	28,9	244,5	249,5	288,3
ES	352,2	380,9	485,1	665,1	725,3	733,2	926,4 [2)]
FR	316,0	361,0	419,8	518,0	551,0	534,0	560,8
IT	958,7	1 040,4	1 237,6	1 168,2	1 052,0	954,4	1 067,1
CY	30	52	0,1	0,2	0,5	1,0	1,7
LV	3,0	4,4	10,5	16,9	24,4	43,9	118,6
LT	6,6	6,8	10,0	13,7	23,3	36,9	69,4
LU	1,0	1,0	2,1	2,0	3,0	3,2	3,2
HU	32,6	47,2	79,2	103,7	113,8	128,7	128,6
MT	.	.	.	.	0,0	0,0	0,0
NL	21,5	27,8	38,0	42,6	41,9	48,2	48,8
AT	290,0	272,0	285,5	295,0	328,8	344,9	360,4
PL	11,0	22,0	44,9	53,5	49,9	82,7	167,7
PT	48,0	50,0	70,9	85,9	120,7	169,9	233,5
RO	.	.	.	.	56,8	73,3	104,5 [2)]
SI	2,4	5,4	10,0	15,4	23,3	23,0	23,5
SK	46,4	58,5	58,7	50,0	50,0	53,8	90,2
FI	136,7	147,4	149,1	156,7	160,0	162,0	147,6
SE	155,7	171,7	193,6	214,1	180,0	222,0	222,3
UK	390,9	527,3	679,6	724,5	695,6	690,3	619,9
EU-27	**3 554,8**	**4 088,1**	**4 902,3**	**5 349,9**	**5 692,9**	**5 855,6**	**6 541,1**

1) Zum Teil vorläufig oder geschätzt. - 2) Stand: 2006.

Q u e l l e: Stiftung Ökologie und Landbau, Forschungsinstitut für biologischen Landbau, BMELV (425).

461. Landwirtschaftliche Betriebe in benachteiligten Gebieten

2005

8030500

Mitgliedstaat	Zahl der Betriebe		Fläche der Betriebe (LF)		Anteil an	
	insgesamt	in benachteiligten Gebieten	insgesamt	in benachteiligten Gebieten	den Betrieben	der Fläche
					insgesamt	
	1 000		1 000 ha		%	
Belgien	51,5	6,6	1 385,6	277,3	*12,8*	*20,0*
Bulgarien	534,6	-	2 729,4	-	-	-
Tschech.Republik	42,3	-	3 557,8	-	-	-
Dänemark	48,3	-	2 589,8	-	-	-
Deutschland	**389,9**	**209,1**	**17 035,2**	**8 450,1**	***53,6***	***49,6***
Estland	27,8	14,1	828,9	329,9	*51,0*	*39,8*
Irland	132,7	101,4	4 219,4	2 895,5	*76,4*	*68,6*
Griechenland	833,6	499,3	3 983,8	2 806,4	*59,9*	*70,4*
Spanien	1 079,4	711,0	24 855,1	19 384,1	*65,9*	*78,0*
Frankreich	567,1	249,7	27 590,9	12 250,8	*44,0*	*44,4*
Italien	1 728,5	774,1	12 707,9	6 336,0	*44,8*	*49,9*
Zypern	45,2	0,0	151,5	0,0	*0,0*	*0,0*
Lettland	128,7	0,0	1 701,7	0,0	*0,0*	*0,0*
Litauen	253,0	116,8	2 792,0	1 122,9	*46,2*	*40,2*
Luxemburg	2,5	-	129,1	-	-	-
Ungarn	714,8	207,6	4 266,6	2 120,4	*29,0*	*49,7*
Malta	11,1	-	10,3	-	-	-
Niederlande	81,8	-	1 958,1	-	-	-
Österreich	170,6	122,2	3 266,2	2 204,8	*71,6*	*67,5*
Polen	2 476,5	1 027,0	14 754,9	7 422,5	*41,5*	*50,3*
Portugal	323,9	237,0	3 679,6	3 201,5	*73,2*	*87,0*
Rumänien	4 256,2	0,0	13 906,7	0,0	*0,0*	*0,0*
Slowenien	77,2	58,0	485,4	350,3	*75,1*	*72,2*
Slowakai	68,5	45,1	1 879,5	1 254,3	*65,8*	*66,7*
Finnland	70,6	-	2 263,6	-	-	-
Schweden	75,8	48,8	3 192,5	1 550,8	*64,3*	*48,6*
Ver. Königreich	286,8	87,7	15 957,0	7 302,4	*30,6*	*45,8*
EU - 15	**5 628,6**	**2 945,5**	**118 636,2**	**63 764,2**	***52,3***	***53,7***
EU - 27	**14 478,6**	**4 515,5**	**171 878,3**	**79 259,9**	***31,2***	***46,1***

Anm.: EU-Strukturerhebung 2005.

Q u e l l e: EUROSTAT, BMELV (425).

462. Arbeitsleistung in landwirtschaftlichen Betrieben

1 000 JAE

8030700

Mitglied-staat	1979/80	1985	1989/90	1995	1997	1999/2000	2003	2005
BE	123,9	106,9	93,5	78,9	79,1	74,1	72,5	69,6
BG	.	.	.	.	.	.	791,6	624,7
CZ	.	.	.	.	.	.	166,4	151,9
DK	171,6	122,4	95,2	105,0	97,9	66,5	60,7	58,4
DE	**1 050,9**	**917,9**	**1 029,7**	**696,7**	**641,9**	**617,6**	**688,8**	**643,2**
EE	.	.	.	.	.	.	37,5	36,9
IE	310,3	275,8	249,7	218,5	202,3	168,5	160,0	152,4
GR	828,1	931,2	680,3	637,9	597,3	587,5	614,3	600,8
ES	1 432,5	.	1 143,4	1 089,6	1 099,0	1 077,7	997,8	992,6
FR	1 847,5	1 568,8	1 256,5	1 015,4	958,1	949,4	913,8	855,5
IT	2 157,6	2 125,7	1 924,0	1 818,0	1 798,1	1 364,9	1 476,0	1 374,3
CY	.	.	.	.	.	.	32,2	28,7
LV	.	.	.	.	.	145,2	140,9	137,3
LT	.	.	.	.	.	.	222,1	221,6
LU	9,1	7,2	6,3	5,3	5,0	4,5	4,0	4,0
HU	.	.	.	.	.	.	525,8	462,7
MT	.	.	.	.	.	.	4,5	4,1
NL	242,2	234,4	225,0	210,0	208,7	205,1	186,3	173,9
AT	.	.	.	187,4	177,6	181,9	175,4	166,4
PL	.	.	.	.	.	.	2 190,9	2 273,6
PT	.	935,6	846,9	583,6	519,8	524,2	455,2	398,1
RO	.	.	.	.	.	.	2 699,5	2 595,6
SI	.	.	.	.	.	107,5	95,4	95,0
SK	.	.	.	.	.	136,5	118,6	98,8
FI	.	.	.	131,4	125,7	102,6	97,5	83,5
SE	143,1	125,9	.	87,7	81,8	74,2	70,7	71,1
UK	582,8	543,0	473,7	384,0	416,0	354,3	352,2	339,1
EU - 15	**.**	**.**	**.**	**7 061,9**	**6 830,6**	**6 170,8**	**6 151,3**	**5 982,9**
EU - 27	**.**	**.**	**.**	**.**	**.**	**.**	**13 350,4**	**12 713,6**

Anm.: Ergebnisse der EU-Strukturerhebungen. Ohne unregelmäßig beschäftigte familienfremde Arbeitskräfte.

Q u e l l e: EUROSTAT, BMELV (425).

463. Altersgliederung der landwirtschaftlichen Betriebsinhaber

8030800

Mitglied-staat	Betriebsinhaber insgesamt		Betriebsinhaber im Alter von ... bis ... Jahren							
			bis 35		35 bis 55		55 bis 65		65 und mehr	
	2003	2005	2003	2005	2003	2005	2003	2005	2003	2005
	1 000 Personen		Anteil der Altersgruppen in %							
BE	51,6	48,0	*8,6*	*7,1*	*49,2*	*49,7*	*21,8*	*22,2*	*20,4*	*21,1*
BG	661,7	531,4	*5,1*	*4,1*	*28,7*	*28,1*	*25,4*	*26,0*	*40,8*	*41,8*
CZ	43,0	39,4	*9,4*	*10,1*	*46,6*	*45,0*	*25,7*	*27,0*	*18,3*	*17,8*
DK	47,9	47,9	*8,4*	*7,1*	*51,6*	*50,6*	*23,6*	*24,4*	*16,3*	*17,9*
DE	**407,2**	**385,0**	***12,1***	***9,2***	***62,7***	***62,8***	***19,2***	***20,7***	***5,9***	***7,3***
EE	36,1	26,9	*9,5*	*6,8*	*40,4*	*38,8*	*21,8*	*24,6*	*28,3*	*29,7*
IE	135,1	474,1	*11,1*	*8,9*	*46,4*	*51,4*	*22,2*	*23,8*	*20,3*	*15,8*
GR	823,9	132,5	*7,3*	*8,1*	*35,3*	*43,8*	*21,9*	*24,2*	*35,5*	*23,9*
ES	1 089,6	833,1	*6,2*	*6,8*	*35,1*	*35,8*	*25,0*	*20,6*	*33,6*	*36,8*
FR	526,6	1 027,8	*10,3*	*5,2*	*51,6*	*35,1*	*22,0*	*24,8*	*16,1*	*35,0*
IT	1 950,3	1 699,5	*3,9*	*3,3*	*31,4*	*29,3*	*24,3*	*24,2*	*40,4*	*43,2*
CY	44,8	44,7	*6,5*	*3,2*	*48,0*	*43,1*	*24,8*	*26,4*	*20,7*	*27,2*
LV	126,5	128,6	*8,6*	*7,7*	*41,9*	*41,7*	*22,3*	*21,9*	*27,2*	*28,7*
LT	271,5	252,4	*7,1*	*5,2*	*34,9*	*40,5*	*20,4*	*22,3*	*37,7*	*32,0*
LU	2,4	2,4	*8,3*	*6,6*	*55,0*	*56,0*	*19,4*	*20,3*	*17,4*	*17,0*
HU	765,7	706,9	*5,8*	*7,7*	*40,4*	*40,5*	*23,8*	*24,2*	*30,0*	*27,5*
MT	10,9	11,0	*5,9*	*5,2*	*47,0*	*43,2*	*24,1*	*28,2*	*23,1*	*23,5*
NL	82,0	77,8	*7,0*	*5,3*	*51,0*	*51,8*	*25,4*	*25,9*	*16,5*	*17,1*
AT	170,2	166,8	*12,8*	*11,0*	*62,3*	*60,7*	*16,3*	*17,2*	*8,6*	*11,2*
PL	2 168,2	2 472,8	*16,3*	*12,7*	*54,4*	*53,1*	*14,6*	*17,2*	*14,8*	*17,1*
PT	352,8	317,1	*2,7*	*2,2*	*27,1*	*26,2*	*23,8*	*24,3*	*46,4*	*47,3*
RO	4 462,2	4 237,9	*8,8*	*5,2*	*30,5*	*29,1*	*22,2*	*22,1*	*38,5*	*43,6*
SI	77,0	77,0	*3,9*	*4,4*	*39,6*	*38,6*	*22,6*	*22,9*	*34,0*	*34,0*
SK	70,1	66,7	*5,5*	*4,1*	*42,9*	*40,0*	*24,6*	*25,8*	*27,0*	*30,0*
FI	73,9	69,7	*9,9*	*9,3*	*58,6*	*56,6*	*25,0*	*27,8*	*6,5*	*6,3*
SE	63,0	70,7	*6,1*	*5,5*	*46,9*	*44,1*	*28,6*	*29,4*	*18,4*	*21,0*
UK	270,5	274,0	*3,4*	*3,1*	*39,0*	*37,2*	*28,9*	*28,9*	*28,6*	*30,7*
EU - 27	**14 784,6**	**14 222,0**	***8,5***	***6,7***	***38,3***	***37,9***	***21,8***	***22,2***	***31,4***	***33,2***

Anm.: Ergebnisse der EU-Strukturerhebungen 2003 und 2005; nur Betriebe, deren Inhaber natürliche Personen sind.

Q u e l l e: EUROSTAT, BMELV (425).

464. Landwirtschaftliche Betriebe mit Einkommenskombinationen

2005

8030820

Mitgliedstaat	Landw. Betriebe insgesamt	dar. mit Einkomm. Kombination	und zwar mit Einkünften aus: Fremdenverkehr	Handwerk	Verarb. landw. Erzeugnisse	Holzverarbeitung	Aquakultur	Erzeugung erneuerb. Energien	vertraglichen Arbeiten	sonstigen Einkommenskombinationen
					Betriebe					
BE	51 540	2 140	430	130	440	60	20	10	540	910
BG	534 610	10 970	370	170	880	70	180	0	7 990	1 730
CZ	42 250	4 500	360	130	1 140	950	.	30	.	2 330
DK	48 270	8 800	420	770	290	.	.	1 080	3 910	3 740
DE	**389 880**	**87 870**	**14 990**	**1 070**	**33 690**	**2 790**	**1 520**	**15 960**	**17 440**	**21 670**
EE	27 750	1 880	300	210	250	510	70	20	680	240
IE	132 670	5 860	1 150	230	210	180	120	130	1 890	2 550
GR	833 590	14 050	700	150	5 220	90	50	30	7 790	250
ES	1 079 420	35 030	4 600	350	15 010	130	80	270	3 630	12 260
FR	567 140	141 670	17 790	2 050	51 230	4 440	190	350	23 120	101 670
IT	1 728 530	105 390	12 700	940	88 510	1 220	140	170	2 560	5 320
CY	45 170	2 550	20	10	2 360	10	.	.	160	.
LV	128 670	10 920	1 020	240	180	700	180	50	1 810	8 260
LT	252 950	2 540	250	230	340	430	50	.	320	1 060
LU	2 450	360	60	10	90	30	.	190	50	20
HU	714 790	36 140	1 200	340	22 660	670	710	13 830	.	1 620
MT	11 070	480	.	.	450	.	.	.	60	.
NL	81 830	18 400	2 860	.	1 060	.	50	2 120	3 620	12 960
AT	170 640	36 500	12 790	320	16 150	1 170	280	2 250	10 460	.
PL	2 476 470	133 840	9 150	2 110	5 340	9 060	13 630	280	31 630	68 370
PT	323 920	29 030	790	150	25 020	690	10	180	1 660	1 360
RO	4 256 150	942 090	2 420	4 360	691 390	5 870	500	380	36 100	388 260
SI	77 170	3 150	630	170	830	450	10	80	800	640
SK	68 490	1 610	150	90	290	90	20	10	540	870
FI	70 620	20 460	2 050	270	880	1 050	90	1 510	11 430	8 170
SE	75 810	9 950	2 270	560	1 100	980	180	870	4 650	2 110
UK	286 750	68 730	32 140	1 040	3 420	1 590	430	630	23 060	25 120
					Anteil in %					
BE	*100*	*4,2*	*0,8*	*0,3*	*0,9*	*0,1*	*0,0*	*0,0*	*1,0*	*1,8*
BG	*100*	*2,1*	*0,1*	*0,0*	*0,2*	*0,0*	*0,0*	*0,0*	*1,5*	*0,3*
CZ	*100*	*10,7*	*0,9*	*0,3*	*2,7*	*2,2*	.	*0,1*	.	*5,5*
DK	*100*	*18,2*	*0,9*	*1,6*	*0,6*	.	.	*2,2*	*8,1*	*7,7*
DE	***100***	***22,5***	***3,8***	***0,3***	***8,6***	***0,7***	***0,4***	***4,1***	***4,5***	***5,6***
EE	*100*	*6,8*	*1,1*	*0,8*	*0,9*	*1,8*	*0,3*	*0,1*	*2,5*	*0,9*
IE	*100*	*4,4*	*0,9*	*0,2*	*0,2*	*0,1*	*0,1*	*0,1*	*1,4*	*1,9*
GR	*100*	*1,7*	*0,1*	*0,0*	*0,6*	*0,0*	*0,0*	*0,0*	*0,9*	*0,0*
ES	*100*	*3,2*	*0,4*	*0,0*	*1,4*	*0,0*	*0,0*	*0,0*	*0,3*	*1,1*
FR	*100*	*25,0*	*3,1*	*0,4*	*9,0*	*0,8*	*0,0*	*0,1*	*4,1*	*17,9*
IT	*100*	*6,1*	*0,7*	*0,1*	*5,1*	*0,1*	*0,0*	*0,0*	*0,1*	*0,3*
CY	*100*	*5,6*	*0,0*	*0,0*	*5,2*	*0,0*	.	.	*0,4*	.
LV	*100*	*8,5*	*0,8*	*0,2*	*0,1*	*0,5*	*0,1*	*0,0*	*1,4*	*6,4*
LT	*100*	*1,0*	*0,1*	*0,1*	*0,1*	*0,2*	*0,0*	.	*0,1*	*0,4*
LU	*100*	*14,7*	*2,4*	*0,4*	*3,7*	*1,2*	.	*7,8*	*2,0*	*0,8*
HU	*100*	*5,1*	*0,2*	*0,0*	*3,2*	*0,1*	*0,1*	*1,9*	.	*0,2*
MT	*100*	*4,3*	.	.	*4,1*	.	.	.	*0,5*	.
NL	*100*	*22,5*	*3,5*	.	*1,3*	.	*0,1*	*2,6*	*4,4*	*15,8*
AT	*100*	*21,4*	*7,5*	*0,2*	*9,5*	*0,7*	*0,2*	*1,3*	*6,1*	.
PL	*100*	*5,4*	*0,4*	*0,1*	*0,2*	*0,4*	*0,6*	*0,0*	*1,3*	*2,8*
PT	*100*	*9,0*	*0,2*	*0,0*	*7,7*	*0,2*	*0,0*	*0,1*	*0,5*	*0,4*
RO	*100*	*22,1*	*0,1*	*0,1*	*16,2*	*0,1*	*0,0*	*0,0*	*0,8*	*9,1*
SI	*100*	*4,1*	*0,8*	*0,2*	*1,1*	*0,6*	*0,0*	*0,1*	*1,0*	*0,8*
SK	*100*	*2,4*	*0,2*	*0,1*	*0,4*	*0,1*	*0,0*	*0,0*	*0,8*	*1,3*
FI	*100*	*29,0*	*2,9*	*0,4*	*1,2*	*1,5*	*0,1*	*2,1*	*16,2*	*11,6*
SE	*100*	*13,1*	*3,0*	*0,7*	*1,5*	*1,3*	*0,2*	*1,1*	*6,1*	*2,8*
UK	*100*	*24,0*	*11,2*	*0,4*	*1,2*	*0,6*	*0,1*	*0,2*	*8,0*	*8,8*

Anm.: Ergebnisse der EU-Betriebsstrukturerhebung 2005.

Q u e l l e: EUROSTAT, BMELV (425).

465. Bestand an Schleppern und Mähdreschern

1 000

8030900

Mitgliedstaat	Schlepper[1)]					Schlepper je 100 ha LF				
	1990	2000	2001	2002	2003	1999	2000	2001	2002	2003
BE/LU	116,7	103,7	103,5	103,3	103,2	7,7	6,8	6,8	6,8	6,8
CZ[1)]	.	96,7	94,8	94,4	91,6	.	2,3	2,2	2,6	2,5
DK[2)]	162,6	123,2	123,0	123,0	123,0	5,8	4,2	4,6	4,6	4,7
DE[3)]	**1 567,5**	**989,5**	**948,2**	**944,8**	**944,0**	**11,4**	**5,8**	**5,6**	**5,6**	**5,6**
EE	.	50,6	55,6	52,4	54,1	.	5,1	6,2	7,5	6,5
GR	215,8	249,9	249,9	254,7	255,0	4,0	6,4	6,4	6,5	6,6
ES[1)]	740,8	899,7	925,7	946,1	943,7	2,7	3,5	3,7	3,8	3,8
FR	1 440,0	1 264,0	1 264,0	1 264,0	1 264,0	4,8	4,3	4,3	4,3	4,3
IE	169,0	164,3	159,5	155,0	155,0	3,7	3,7	3,6	3,5	3,5
IT	1 429,8	1 646,2	1 650,0	1 660,0	1 680,0	8,3	10,5	10,7	10,8	11,1
CY	.	17,2	17,2	17,2	17,2	.	0,0	11,9	12,5	12,6
LV	.	55,8	56,3	56,5	55,3	.	2,3	2,3	3,5	3,5
LT	.	102,0	102,2	102,3	102,3	.	2,9	3,5	3,5	4,0
HU	.	113,0	113,5	113,5	113,5	.	1,8	1,8	1,8	1,9
MT	.	0,5	0,5	0,5	0,5	.	5,1	5,1	5,2	4,6
NL	182,2	149,5	149,5	149,5	149,5	.	7,6	7,7	7,7	7,8
AT	338,5	330,0	330,0	330,0	330,0	10,0	9,8	9,8	9,8	9,8
PL	.	1 306,7	1 308,5	1 364,6	1 371,3	.	7,2	7,2	8,1	8,5
PT	132,0	169,0	169,0	169,0	169,0	3,4	4,3	4,5	4,4	4,4
SI	.	114,2	108,2	108,2	108,2	.	22,2	21,2	21,4	21,2
SK	.	23,5	23,1	22,0	22,6	.	1,0	1,0	1,0	1,0
FIN	244,0	194,0	194,0	194,0	194,0	9,2	8,8	8,8	8,8	8,6
SE	171,0	165,0	165,0	165,0	165,0	5,4	5,5	5,4	5,3	5,3
UK[1)]	505,0	500,0	500,0	500,0	500,0	2,7	3,2	3,2	3,2	3,0
EU -25	**.**	**8 828,1**	**8 811,1**	**8 890,0**	**8 911,9**	**.**	**5,2**	**5,3**	**5,4**	**5,4**

Mitgliedstaat	Mähdrescher					Mähdrescher je 100 ha Getreidefläche				
	1990	2000	2001	2002	2003	1990	2000	2001	2002	2003
BE/LU	7,8	7,4	7,3	7,3	7,2	2,1	2,1	2,3	2,1	2,1
CZ	.	12,9	12,8	12,8	12,1	.	0,8	0,8	0,4	0,8
DK[2)]	33,6	23,2	23,3	23,3	23,3	2,1	1,5	1,5	1,5	1,6
DE	**155,0**	**135,0**	**135,0**	**135,0**	**135,0**	**1,9**	**1,9**	**1,9**	**1,9**	**2,0**
EE	.	6,0	6,6	6,7	6,7	.	1,8	2,4	2,6	2,6
GR	6,2	5,2	5,2	5,2	5,2	0,5	0,4	0,4	0,4	0,4
ES[1)]	48,2	51,1	50,6	51,5	50,5	0,6	0,8	0,8	0,8	0,7
FR	124,2	91,0	91,0	91,0	91,0	1,7	1,0	1,0	2,1	1,0
IE	4,8	5,7	6,9	7,5	7,5	1,7	2,0	2,4	2,5	2,5
IT	47,0	51,0	51,0	37,8	37,5	1,1	1,3	1,3	0,9	0,9
CY	0,0	0,7	0,7	0,7	0,7	.	0,0	1,2	1,2	0,9
LV	.	6,0	6,2	5,9	6,0	.	1,4	1,4	1,4	1,4
LT	.	8,2	8,1	10,8	13,6	.	0,8	0,9	0,9	1,6
HU	.	12,0	12,0	12,0	12,0	.	0,4	0,4	0,4	0,5
MT	.	0,0	0,0	0,0	0,0	.	0,9	0,9	0,9	.
NL	5,6	5,6	5,6	5,6	5,6	3,1	2,5	2,4	2,4	2,5
AT	27,0	13,5	13,5	13,5	13,5	.	1,6	1,6	1,6	1,7
PL	.	114,9	119,4	123,8	124,0	.	1,3	1,4	1,5	1,5
PT	6,5	3,4	3,4	3,4	3,4	1,0	0,6	0,8	0,7	0,7
SI	.	3,1	4,7	4,7	4,7	.	3,0	4,5	4,8	4,8
SK	.	4,1	4,1	3,9	3,7	.	0,5	0,5	0,5	0,5
FIN	41,0	38,0	38,0	38,0	38,0	.	3,3	3,3	3,2	3,2
SE	42,2	40,0	40,0	40,0	40,0	.	3,3	3,4	3,6	3,5
UK[1)]	49,0	47,0	47,0	47,0	47,0	1,3	1,4	1,6	1,5	1,5
EU -25	**.**	**685,1**	**692,4**	**687,3**	**688,1**	**.**	**1,3**	**1,3**	**1,9**	**1,3**

Anm.: Stand: Jahresende oder erstes Viertel des jeweils folgenden Jahres.

1) Vierrad- und Kettenschlepper, ohne einachsige Vielzweckgeräte. - 2) Ohne Angaben für die Färöer und Grönland. - 3) Schlepperbestand: Ergebnisse des Kraftfahrt-Bundesamtes. Stand: Jahresende. - Angaben einschl. Forstwirtschaft, Tierhaltung und Fischerei.

Q u e l l e: FAO, EUROSTAT, BMELV (425).

466. Handelsdüngerverbrauch in der Landwirtschaft

8031000

Mitgliedstaat	1990/91	1999/00	2001/02	2002/03	2003/04	2004/05	1990/91	1999/00	2001/02	2002/03	2003/04	2004/05
	1 000 t Reinnährstoff						kg je ha LF					
					Stickstoff (N)							
BE	186	171	165	164	.	.	125	112	109	108	.	.
BG	.	.	.	284	308	372	.	.	.	.	58	70
CZ	.	210	311	320	290	297	.	49	72	88	79	82
DK	395	248	211	158	218	212	142	83	78	59	83	80
DE	**1 787**	**2 014**	**1 792**	**1 788**	**1 828**	**1 778**	**99**	**117**	**105**	**105**	**107**	**104**
EE	.	20	20	39	90	101	.	20	22	56	109	130
IE	370	429	366	2 203	2 375	2 373	65	97	83	504	80	80
GR	428	291	261	358	353	331	46	74	67	92	81	77
ES	1 063	1 181	1 111	272	285	282	35	46	44	11	74	74
FR	2 492	2 571	2 397	977	1 133	1 013	82	86	81	33	45	40
IT	879	468	773	729	773	742	52	30	50	47	51	50
CY	13	11	8	10	11	10	78	74	55	76	71	61
LV	.	34	40	36	59	62	.	14	16	23	37	38
LT	.	94	102	14	39	50	.	27	35	5	15	19
LU	.	.	.	26	27	25	.	.	.	204	208	192
HU	359	321	336	373	307	373	55	52	54	59	52	64
MT	1	0	0	1	1	1	54	46	3	62	48	69
NL	392	345	296	206	290	274	195	174	153	106	151	142
AT	136	122	120	171	183	194	39	36	36	51	54	58
PL	671	861	862	906	625	871	36	47	47	54	39	53
PT	150	120	103	196	177	181	38	31	27	51	46	47
RO	.	.	.	239	252	270	.	.	.	.	17	19
SI	.	34	35	32	29	29	.	69	68	64	57	60
SK	.	65	81	62	101	73	.	27	35	28	45	38
FI	206	176	165	179	164	174	86	80	74	81	73	77
SE	212	197	187	167	213	172	62	64	61	53	68	55
UK	1 516	1 268	1 197	1 183	1 102	1 138	83	79	77	75	66	71
EU -25	**11 069**	**11 480**	**10 774**	**10 406**	**10 671**	**10 757**	**.**	**67**	**64**	**63**	**65**	**66**
EU -27	**.**	**.**	**.**	**10 928**	**11 232**	**11 399**	**.**	**.**	**.**	**.**	**61**	**62**
					Phosphat (P_2O_5)							
BE	78	45	45	45	.	.	53	30	30	30	.	.
BG	.	.	.	91	134	125	.	.	.		25	24
CZ	.	35	53	48	52	71	.	8	12	13	14	20
DK	89	41	34	5	16	34	32	14	13	2	6	13
DE	**609**	**420**	**315**	**327**	**409**	**359**	**34**	**24**	**19**	**19**	**24**	**21**
EE	.	4	4	160	146	146	.	4	4	229	176	189
IE	139	115	97	713	746	769	25	26	22	163	25	26
GR	192	119	113	118	112	103	21	30	29	30	26	24
ES	534	643	604	120	109	116	18	25	24	5	28	30
FR	1 349	969	759	563	589	550	44	33	26	19	23	22
IT	645	514	370	457	457	410	38	33	24	30	30	27
CY	8	7	5	7	7	6	51	50	36	49	45	38
LV	.	11	13	5	12	17	.	4	5	3	7	10
LT	.	20	20	67	67	94	.	6	7	23	27	36
LU	.	.	.	5	4	4	.	.	.	38	28	33
HU	359	321	336	100	91	109	55	52	54	16	16	19
MT	1	0	0	0	0	0	54	46	31	16	16	26
NL	74	58	54	92	54	57	37	29	28	47	28	30
AT	74	48	47	78	64	61	21	14	14	23	19	18
PL	333	296	320	327	312	406	18	16	18	19	19	25
PT	80	69	62	78	72	61	20	18	16	20	19	16
RO	.	.	.	73	95	94	.	.	.	.	6	7
SI	.	20	17	18	15	16	.	40	33	35	30	32
SK	.	13	19	23	17	22	.	5	8	10	8	12
FI	117	52	52	48	22	40	49	24	23	22	10	18
SE	58	43	37	38	48	62	17	14	12	12	15	20
UK	380	317	279	273	269	273	21	20	18	17	16	17
EU -25	**.**	**3 860**	**3 337**	**3 623**	**3 638**	**3 715**	**.**	**23**	**20**	**22**	**22**	**23**
EU -27	**.**	**.**	**.**	**3 835**	**3 919**	**4 006**	**.**	**.**	**.**	**.**	**21**	**22**

Fortsetzung Seite 443

Noch: **466. Handelsdüngerverbrauch in der Landwirtschaft**

Mitgliedstaat	1990/91	1999/00	2001/02	2002/03	2003/04	2004/05	1990/91	1999/00	2001/02	2002/03	2003/04	2004/05
	1 000 t Reinnährstoff						kg je ha LF					
	Kali (K_2O)											
BE	120	88	80	80	.	.	81	58	53	53	.	.
BG	.	.	.	8	3	4	.	.	.	.	1	1
CZ	.	24	31	46	47	65	.	6	7	13	13	18
DK	150	86	64	58	75	97	54	29	24	22	28	36
DE	**954**	**599**	**506**	**480**	**486**	**478**	**53**	**35**	**30**	**28**	**29**	**28**
EE	.	4	6	9	8	22	.	4	7	13	10	29
IE	184	148	127	965	978	980	33	33	29	221	33	33
GR	77	59	57	73	71	101	8	15	15	19	16	23
ES	379	496	481	32	46	82	12	19	19	1	12	22
FR	1 842	1 216	1 022	473	485	504	60	41	34	16	19	20
IT	421	402	263	385	375	345	25	25	17	25	25	23
CY	2	2	2	3	4	4	11	13	11	21	23	26
LV	.	10	12	9	17	20	.	4	5	5	11	12
LT	.	40	40	99	119	136	.	11	14	34	47	52
LU	.	.	.	5	5	3	.	.	.	40	37	26
HU	194	63	55	90	94	110	30	10	9	14	16	19
MT	0	0	0	0	0	0	3	13	21	18	17	26
NL	95	68	66	355	201	149	47	34	34	182	104	77
AT	94	55	51	76	76	60	27	16	15	22	22	18
PL	538	369	393	418	454	619	29	20	22	25	28	38
PT	48	48	43	49	43	45	12	12	11	13	11	12
RO	.	.	.	14	15	16	.	.	.	.	1	1
SI	.	24	21	26	23	23	.	49	41	52	45	47
SK	.	11	17	22	16	20	.	4	7	10	7	10
FI	119	82	80	73	76	80	50	37	36	33	34	36
SE	59	50	42	44	53	55	17	16	14	14	17	17
UK	492	411	394	391	374	379	27	26	25	25	22	24
EU -25	**5 646**	**4 268**	**3 772**	**4 135**	**4 078**	**4 314**	**32**	**25**	**22**	**25**	**25**	**26**
EU -27	**.**	**.**	**.**	**4 203**	**4 143**	**4 399**	**.**	**.**	**.**	**.**	**22**	**24**

Q u e l l e: EUROSTAT, FAO, BMELV (425).

467. Bodennutzung

a. Wirtschaftsfläche nach Nutzungsarten [1)]

1 000 ha

8031100

Mitgliedstaat	2003	2004	2005	2006	2003	2004	2005	2006
	Ackerland				**Dauerkulturen**			
Belgien	833	840	843	842	21	21	21	21
Bulgarien	3 282	3 297	3 143	3 099	214	216	201	182
Tschech.Republik	2 755	2 727	2 703	2 636	34	42	39	.
Dänemark	2 446	2 470	2 481	2 462	10	10	9	9
Deutschland	**11 827**	**11 899**	**11 903**	**11 866**	**206**	**202**	**198**	**198**
Estland	544	517	590	557	15	15	11	11
Irland	1 181	1 204	1 182	.	2	2	3	.
Griechenland	2 701	2 677	2 670	2 116	1 133	1 134	1 132	1 133
Spanien	12 986	12 889	12 680	12 617	4 877	4 987	5 659	4 979
Frankreich	18 305	18 308	18 353	.	1 125	1 123	1 128	.
Italien	7 959	8 032	7 744	.	2 674	2 488	2 463	.
Zypern	114	113	129	124	40	42	42	44
Lettland	956	1 009	1 092	.	12	12	13	.
Litauen	1 496	1 587	1 877	1 864	33	33	40	36
Luxemburg	62	62	60	60	1	1	2	1
Ungarn	4 498	4 500	4 503	4 489	206	204	205	205
Malta	9	9	9	8	1	1	1	1
Niederlande	1 087	1 117	1 099	1 060	32	32	35	36
Österreich	1 379	1 378	1 379	1 377	71	66	66	.
Polen	12 554	12 606	12 085	12 342	254	282	351	339
Portugal	1 510	1 515	1 257	1 236	772	773	774	774
Rumänien	9 377	8 915	8 985	8 939	465	424	416	374
Slowenien	173	175	178	178	29	29	28	28
Slowakei	1 379	1 361	1 357	1 344	28	27	26	25
Finnland	2 212	2 219	2 235	2 258	4	4	4	4
Schweden	2 642	2 646	2 687	2 645	3	3	3	3
Ver. Königreich	5 484	6 254	5 980	.	26	32	34	.
EU-27	**109 751**	**110 322**	**109 203**	**.**	**12 289**	**12 208**	**12 903**	**.**
	Dauergrünland				**Landwirtschaftlich genutzte Fläche zusammen**			
Belgien	536	530	519	517	1 392	1 394	1 386	1 382
Bulgarien	1 789	1 801	1 891	1 876	5 326	5 330	5 265	5 190
Tschech.Republik	875	858	853	889	3 668	3 631	3 606	3 566
Dänemark	186	183	222	227	2 642	2 664	2 712	2 699
Deutschland	**4 968**	**4 913**	**4 929**	**4 882**	**17 008**	**17 020**	**17 035**	**16 951**
Estland	268	236	231	194	829	771	834	764
Irland	3 186	3 098	3 115	.	4 373	4 306	4 305	.
Griechenland	816	830	854	746	3 838	3 815	3 805	3 254
Spanien	7 094	7 264	7 329	7 625	25 125	25 175	25 835	25 383
Frankreich	10 094	10 029	9 932	.	29 701	29 633	29 588	.
Italien	4 377	4 355	4 411	.	15 097	14 965	14 710	.
Zypern	0	0	1	1	156	155	172	169
Lettland	613	621	629	.	1 582	1 642	1 734	.
Litauen	973	955	891	865	2 531	2 604	2 837	2 791
Luxemburg	65	65	68	68	128	128	129	129
Ungarn	1 063	1 060	1 057	1 014	5 865	5 862	5 863	5 807
Malta	0	0	0	0	11	10	10	10
Niederlande	791	762	775	813	1 924	1 926	1 924	1 899
Österreich	1 917	1 917	1 810	1 789	3 374	3 368	3 263	3 240
Polen	3 268	3 365	3 388	3 216	16 136	16 301	15 906	15 941
Portugal	1 507	1 507	1 732	1 732	3 813	3 818	3 786	3 765
Rumänien	4 958	4 786	4 685	4 631	14 801	14 295	14 270	14 117
Slowenien	308	287	305	285	510	491	511	491
Slowakei	795	514	524	536	2 236	1 935	1 941	1 939
Finnland	28	28	33	36	2 246	2 253	2 274	2 300
Schweden	484	504	511	501	3 129	3 153	3 201	3 150
Ver. Königreich	11 249	5 620	5 711	.	16 761	16 106	14 898	.
EU-27	**62 206**	**56 089**	**56 406**	**.**	**184 202**	**182 752**	**181 794**	**.**

Fußnote siehe Seite 448

Fortsetzung Seite 445

Noch: **467. Bodennutzung**

Noch: **a. Wirtschaftsfläche nach Nutzungsarten** [1)]

1 000 ha

Mitgliedstaat	2003	2004	2005	2006	2003	2004	2005	2006
	Waldfläche				**Gewässer**			
Belgien	607	607	607	607	25	25	25	25
Bulgarien	3 597	3 601	3 609	3 610	222	223	235	237
Tschech.Republik	.	.	.	.	160	160	160	160
Dänemark	486	473	473	473	70	70	70	70
Deutschland	**10 531**	**10 649**	**10 649**	**10 649**	**808**	**828**	**828**	**828**
Estland	.	.	.	.	283	283	283	283
Irland	.	.	.	.	139	139	139	139
Griechenland	2 241	2 241	2 241	2 241	131	131	131	131
Spanien	7 614	11 440	11 546	11 641	616	538	537	529
Frankreich	.	.	.	.	652	652	653	.
Italien	8 010	10 464	10 070	.	575	720	720	720
Zypern	.	.	.	.	1	1	1	1
Lettland	2 877	2 886	2 904	.	230	230	230	230
Litauen	2 009	2 026	2 038	2 100	262	262	262	262
Luxemburg	89	89	90	90	2	2	2	2
Ungarn	1 775	1 775	1 775	1 777	341	342	343	342
Malta	.	.	.	.	0	0	0	0
Niederlande	349	349	349	349	357	357	357	357
Österreich	3 257	.	.	.	111	111	111	142
Polen	.	.	.	.	832	839	839	841
Portugal	.	.	.	.	.	.	.	.
Rumänien	6 221	6 222	6 233	.	852	839	841	.
Slowenien	1 158	1 158	116	1 174	14	14	14	14
Slowakei	.	.	.	.	93	93	93	93
Finnland	.	.	.	.	3 367	3 355	3 355	3 355
Schweden	.	.	.	.	3 996	3 996	3 996	3 996
Ver. Königreich	544	563	.	.	328	328	328	328
EU-27	**.**	**.**	**.**	**.**	**.**	**.**	**.**	**.**
	Sonstige Flächen				**Gesamtfläche**			
Belgien	1 019	1 017	1 025	1 028	3 053	3 053	3 053	3 053
Bulgarien	1 826	1 811	1 855	1 925	11 099	11 099	11 099	11 100
Tschech.Republik	811	810	686	.	7 887	7 887	7 887	7 887
Dänemark	1 125	1 090	1 041	1 055	4 310	4 310	4 310	4 310
Deutschland	**975**	**845**	**845**	**845**	**35 703**	**35 703**	**35 705**	**35 705**
Estland	1 144	1 184	1 121	1 202	4 523	4 523	4 523	4 523
Irland	.	.	.	.	7 030	7 030	7 030	7 030
Griechenland	.	.	.	.	13 196	13 196	13 196	13 196
Spanien	7 929	.	5 065	5 611	50 537	50 488	50 488	50 488
Frankreich	9 073	9 100	9 122	.	54 909	54 909	54 909	54 909
Italien	4 125	3 880	4 743	.	30 134	30 132	30 132	30 132
Zypern	.	.	.	.	925	925	925	925
Lettland	1 770	1 701	1 591	.	6 459	6 459	6 459	6 459
Litauen	1 728	1 638	1 393	1 377	6 530	6 530	6 530	6 530
Luxemburg	40	40	37	37	259	259	259	259
Ungarn	1 323	1 324	1 323	1 357	9 303	9 303	9 303	9 283
Malta	.	.	.	.	32	32	32	32
Niederlande	1 105	1 104	1 106	1 108	3 736	3 736	3 736	3 736
Österreich	1 640	1 704	1 809	1 695	8 386	8 386	8 386	8 387
Polen	5 280	4 975	5 351	5 269	31 269	31 269	31 269	31 268
Portugal	.	.	.	.	9 191	9 191	9 191	9 191
Rumänien	1 443	1 926	1 985	.	23 839	23 839	23 839	23 839
Slowenien	221	240	222	240	2 027	2 027	2 027	2 027
Slowakei	572	872	864	866	4 903	4 903	4 903	4 903
Finnland	.	.	.	.	33 814	33 815	33 815	33 815
Schweden	15 582	14 374	14 326	14 377	45 030	45 030	45 030	44 847
Ver. Königreich	.	.	.	.	24 410	24 410	24 410	24 410
EU-27	**.**	**.**	**.**	**.**	**432 491**	**432 441**	**432 443**	**432 243**

Fußnote siehe Seite 448

Fortsetzung Seite 446

Noch: **467. Bodennutzung**

b. Anbau auf dem Ackerland [1)]

1 000 ha

Mitgliedstaat	2003	2004	2005	2006	2003	2004	2005	2006
	Getreide einschl. Reis				**Hülsenfrüchte**			
Belgien	308	319	322	330	3	3	2	2
Bulgarien	1 608	1 830	1 724	1 548	23	17	13	8
Tschech.Republik	1 605	1 609	1 612	1 532	31	28	39	39
Dänemark	1 485	1 490	1 509	1 494	31	27	16	11
Deutschland	**6 839**	**6 947**	**6 839**	**6 702**	**207**	**178**	**169**	**144**
Estland	263	261	282	280	4	4	4	5
Irland	303	310	282	280	3	3	4	.
Griechenland	1 284	1 259	1 244	958	23	22	25	25
Spanien	6 627	6 603	6 574	6 358	561	576	570	418
Frankreich	8 952	9 349	9 166	9 058	467	458	438	339
Italien	4 147	4 279	3 999	3 803	67	67	72	73
Zypern	73	66	62	65	1	1	1	1
Lettland	429	437	469	504	3	3	2	.
Litauen	865	879	956	961	22	31	36	43
Luxemburg	29	28	28	29	1	1	0	0
Ungarn	.	3 002	2 934	2 869	26	24	22	18
Malta	.	.	.	.	.	.	.	.
Niederlande	226	223	222	222	6	5	4	3
Österreich	810	816	796	777	47	45	43	41
Polen	8 163	8 377	8 329	8 381	109	107	119	120
Portugal	451	463	389	373	21	20	18	17
Rumänien	5 501	6 230	5 829	5 078	87	163	81	77
Slowenien	99	100	96	96	1	1	2	4
Slowakei	801	819	800	740	17	15	17	18
Finnland	1 192	1 221	1 188	1 152	8	5	5	5
Schweden	1 146	1 116	1 013	962	29	33	31	26
Ver. Königreich	3 059	3 129	2 923	2 859	240	240	230	228
EU-27	**56 265**	**61 163**	**59 585**	**57 412**	**2 039**	**2 075**	**1 964**	**.**
	Hackfrüchte				**Handelsgewächse**			
Belgien	155	159	154	154	42	44	42	35
Bulgarien	32	32	26	26	798	747	739	832
Tschech.Republik	115	108	103	92	450	410	423	456
Dänemark	94	96	92	84	107	122	112	112
Deutschland	**744**	**746**	**705**	**641**	**1 358**	**1 367**	**1 429**	**1 521**
Estland	17	16	14	12	47	51	47	63
Irland	51	51	50	.	2	2	4	.
Griechenland	64	59	68	52	432	427	422	417
Spanien	256	244	241	207	910	876	641	730
Frankreich	601	587	577	.	2 002	1 948	2 083	.
Italien	285	255	320	274	343	309	283	.
Zypern	6	6	6	5	0	0	0	0
Lettland	76	68	62	.	30	60	77	.
Litauen	136	107	98	77	83	113	119	156
Luxemburg	1	1	1	1	4	5	5	6
Ungarn	84	94	88	76	668	662	710	761
Malta	1	1	1	1	.	.	.	.
Niederlande	262	262	248	240	12	11	12	11
Österreich	65	67	67	62	111	106	117	134
Polen	1 109	1 059	916	900	497	608	617	708
Portugal	55	56	50	45	39	30	9	9
Rumänien	363	297	337	344	1 403	1 221	1 221	1 331
Slowenien	13	12	12	13	8	7	8	9
Slowakei	59	62	54	48	218	202	218	255
Finnland	58	60	60	52	88	100	105	155
Schweden	81	79	80	72	62	89	92	99
Ver. Königreich	334	367	355	.	502	593	570	.
EU-27	**5 118**	**4 951**	**4 787**	**.**	**10 218**	**10 114**	**10 104**	**.**

Fußnote siehe Seite 448

Fortsetzung Seite 447

Noch: **467. Bodennutzung**

Noch: **b. Anbau auf dem Ackerland** [1)]

1 000 ha

Mitgliedstaat	2003	2004	2005	2006	2003	2004	2005	2006
	Ackerfutterbau				**Gemüse- und Blumenanbau**			
Belgien	251	249	251	250	40	40	39	40
Bulgarien	166	118	112	88	72	59	35	38
Tschech.Republik	506	501	492	454	13	13	9	11
Dänemark	446	437	483	482	7	11	7	8
Deutschland	**1 589**	**1 719**	**1 805**	**1 956**	**114**	**117**	**120**	**121**
Estland	180	158	207	173	3	2	2	2
Irland	16	14	15	.	3	3	3	.
Griechenland	305	303	303	303	143	146	137	137
Spanien	932	909	996	1 044	343	405	337	342
Frankreich	4 655	4 506	4 480	.	247	235	228	.
Italien	2 026	1 973	1 999	.	457	473	448	.
Zypern	24	25	28	29	5	3	9	8
Lettland	295	315	372	.	16	14	14	.
Litauen	213	255	491	485	21	14	16	12
Luxemburg	26	27	24	23	0	0	0	0
Ungarn	345	328	301	290	117	104	85	85
Malta	5	4	5	5	2	2	2	2
Niederlande	419	454	448	427	75	74	69	76
Österreich	224	233	242	249	12	12	12	13
Polen	640	735	796	955	242	260	212	249
Portugal	394	394	394	394	41	43	39	37
Rumänien	1 224	515	820	859	289	183	170	189
Slowenien	48	50	54	52	3	3	3	3
Slowakei	261	237	241	244	15	12	10	9
Finnland	622	615	616	618	13	12	12	12
Schweden	965	967	1 043	1 084	18	18	18	18
Ver. Königreich	1 317	1 364	1 324	.	.	125	.	.
EU-27	**18 093**	**17 403**	**18 342**	**.**	**.**	**2 383**	**.**	**.**

c. Dauerkulturen nach Kulturarten [1)]

1 000 ha

Mitgliedstaat	2003	2004	2005	2006	2003	2004	2005	2006
	Baumobst [2)]				**Zitrusfrüchte**			
Belgien	16	16	18	.	-	-	-	-
Bulgarien	68	66	58	.	-	-	-	-
Tschech.Republik	.	.	.	.	-	-	-	-
Dänemark	5	5	4	4	-	-	-	-
Deutschland	**48**	**48**	**48**	**49**	**-**	**-**	**-**	**-**
Estland	1	1	1	2	-	-	-	-
Irland	.	.	.	.	-	-	-	-
Griechenland	126	121	118	118	52	52	52	52
Spanien	971	929	925	.	306	305	311	.
Frankreich	167	165	164	159	2	2	2	2
Italien	454	452	449	.	173	172	170	168
Zypern	9	9	10	10	5	6	5	5
Lettland	11	11	12	12	-	-	-	-
Litauen	15	15	20	18	-	-	-	-
Luxemburg	2	2	2	2	-	-	-	-
Ungarn	93	93	93	92	-	-	-	-
Malta	.	.	.	.	-	-	-	-
Niederlande	18	18	17	17	-	-	-	-
Österreich	7	8	8	8	-	-	-	-
Polen	258	275	257	255	-	-	-	-
Portugal	130	130	130	130	28	28	26	27
Rumänien	192	194	214	.	-	-	-	-
Slowenien	4	4	4	4	-	-	-	-
Slowakei	6	5	5	5	-	-	-	-
Finnland	1	1	1	1	-	-	-	-
Schweden	.	.	2	.	-	-	-	-
Ver. Königreich	20	17	18	19	-	-	-	-
EU-27	**.**	**.**	**.**	**.**	**566**	**564**	**567**	**.**

Fußnoten siehe nächste Seite

Fortsetzung Seite 448

Noch: **467. Bodennutzung**

Noch: **c. Dauerkulturen nach Kulturarten** [1)]

1 000 ha

Mitgliedstaat	2003	2004	2005	2006	2003	2004	2005	2006
	Rebland				**Oliven**			
Belgien	.	.	.	.	-	-	-	-
Bulgarien	131	130	127	107	-	-	-	-
Tschech.Republik	12	13	14	16	-	-	-	-
Dänemark	-	-	-	-	-	-	-	-
Deutschland	**98**	**98**	**99**	**99**	**-**	**-**	**-**	**-**
Estland	-	-	-	-	-	-	-	-
Irland	-	-	-	-	-	-	-	-
Griechenland	118	115	113	113	805	806	806	1
Spanien	1 165	1 167	1 160	.	2 440	2 465	2 465	.
Frankreich	851	852	854	842	17	18	18	19
Italien	791	787	789	.	1 163	1 166	1 169	1 139
Zypern	13	12	12	12	13	13	14	14
Lettland	-	-	-	-	-	-	-	-
Litauen	-	-	-	-	-	-	-	-
Luxemburg	1	1	1	1	-	-	-	-
Ungarn	93	93	86	84	-	-	-	-
Malta	.	.	.	.	-	-	-	-
Niederlande	0	0	0	0	-	-	-	-
Österreich	45	44	46	46	-	-	-	-
Polen	0	0	0	0	-	-	-	-
Portugal	222	223	223	223	374	374	377	377
Rumänien	223	197	188	185	-	-	-	-
Slowenien	17	17	16	16	1	1	1	1
Slowakei	13	12	13	.	-	-	-	-
Finnland	-	-	-	-	-	-	-	-
Schweden	-	-	-	-	-	-	-	-
Ver. Königreich	0	1	0	0	-	-	-	-
EU-27	**.**	**.**	**.**	**.**	**4 812**	**4 843**	**4 850**	**.**

Anm.: Nur Hauptanbau.

1) Zum Teil vorläufig oder geschätzt. - 2) Ohne Zitrusfrüchte und Oliven. Q u e l l e: EUROSTAT, BMELV (425).

468. Stillgelegte Flächen

Hektar

8031150

Mitgliedstaat	Stillgelegte Flächen					
	einschließlich nachwachsende Rohstoffe			ohne nachwachsende Rohstoffe		
	2000	2003	2005	2000	2003	2005
BE	23 550	28 470	26 140	18 450	26 470	24 880
CZ	-	-	12 550	-	-	-
DK	210 430	230 100	193 920	181 410	202 830	164 350
DE	**1 177 430**	**1 235 620**	**1 097 710**	**799 750**	**879 040**	**700 150**
EE	-	-	370	-	-	-
IE	51 930	46 060	41 220	15 030	20 740	8 660
GR	21 920	74 270	86 170	19 810	68 660	74 950
ES	1 104 080	1 098 560	911 840	943 770	1 047 350	816 000
FR	1 478 370	1 579 960	1 630 940	1 077 310	1 193 270	1 201 470
IT	283 900	293 160	354 060	216 620	203 280	240 770
CY	-	-	-	-	-	-
LV	-	-	-	-	-	-
LT	-	-	-	-	-	-
LU	2 300	2 790	3 040	1 500	1 710	1 770
HU	-	-	-	-	-	-
MT	-	-	-	-	-	-
NL	23 440	201 300	272 430	14 250	3 900	33 540
AT	108 930	104 280	108 840	97 340	90 230	94 660
PL	-	-	4 390	-	-	-
PT	202 210	161 910	104 890	50 300	75 770	57 090
SI	-	-	2 130	-	-	930
SK	-	-	2 130	-	-	-
FI	188 030	253 600	280 080	176 930	217 530	237 360
SE	258 580	297 590	362 070	240 090	275 460	319 320
UK	547 930	701 120	494 000	472 660	595 930	358 180

Anm.: Ergebnisse der EU-Strukturerhebungen. Q u e l l e: EUROSTAT, BMELV (425).

469. Flächen mit Verkaufsanbau von Baumobst

Hektar

8031200

Mitgliedstaat	Äpfel	Birnen	Pfirsiche	Apfelsinen	Zusammen
		1992			
Belgien	11 985	4 040	-	-	16 025
Dänemark	1 803	350	-	-	2 153
Deutschland	**39 223**	**2 399**	**-**	**-**	**41 622**
Griechenland	13 983	4 494	37 404	34 902	90 783
Spanien	53 189	38 417	76 501	144 294	312 401
Frankreich	65 999	15 613	33 971	71	115 654
Irland	594	-	-	-	594
Italien	83 201	51 338	110 982	105 317	350 838
Luxemburg	703	23	-	-	726
Niederlande	16 448	5 178	-	-	21 626
Österreich	5 000	.	.	-	.
Portugal	19 442	10 294	10 571	11 444	51 751
Finnland	.	-	-	-	-
Schweden	2 000	.	.	-	.
Ver. Königreich	19 705	3 535	-	-	23 240
EU-15	**.**	**.**	**.**	**.**	**.**
		1997			
Belgien	13 532	6 318	-	-	19 850
Dänemark	1 522	399	-	-	1 921
Deutschland	**35 793**	**2 372**	**-**	**-**	**38 165**
Griechenland	10 673	3 185	37 092	33 349	84 299
Spanien	50 672	35 838	76 855	126 511	289 876
Frankreich	54 359	11 837	23 027	98	89 321
Irland	500	-	-	-	500
Italien	71 841	51 458	102 279	111 939	337 516
Luxemburg	1 063	159	-	-	1 221
Niederlande	15 166	6 021	-	-	21 187
Österreich	7 091	505	401	-	7 996
Portugal	16 275	10 842	4 780	10 841	42 739
Finnland	402	-	-	-	402
Schweden	1 653	239	-	-	1 892
Ver. Königreich	13 418	2 626	-	-	16 044
EU-15	**293 961**	**131 799**	**244 434**	**282 738**	**952 932**
		2002			
Belgien	8 249	6 389	-	-	14 638
Dänemark	1 398	400	-	-	1 798
Deutschland	**31 219**	**2 090**	**-**	**-**	**33 309**
Griechenland	10 828	3 647	35 152	33 387	83 014
Spanien	43 334	31 385	69 476	131 435	275 630
Frankreich	47 593	9 039	19 691	29	76 352
Irland	634	-	-	-	634
Italien	54 285	38 420	73 091	76 042	241 838
Luxemburg	1 014	134	-	-	1 148
Niederlande	11 176	6 329	-	-	17 505
Österreich	6 952	470	280	-	7 702
Portugal	13 632	10 034	3 636	11 582	38 884
Finnland	516	-	-	-	516
Schweden	1 342	172	-	-	1 514
Ver. Königreich	9 819	2 041	-	-	11 860
EU-15	**241 991**	**110 550**	**201 324**	**252 475**	**806 340**

Q u e l l e: EUROSTAT, BMELV (425).

470. Betriebe mit Rebflächen

8031250

Mitgliedstaat	Jahr	Betriebe	Rebfläche insgesamt	darunter bestockt mit			
				Keltertrauben		Tafeltrauben	
				Betriebe	Rebfläche	Betriebe	Rebfläche
		Zahl	ha	Zahl	ha	Zahl	ha
DE	**1989[1)]**	**77 388**	**102 357**	**76 683**	**102 028**	**-**	**-**
	1999	**68 603**	**104 335**	**68 598**	**104 233**	**-**	**-**
GR	1989	259 167	137 669	221 949	74 147	41 066	18 276
	1999	159 787	100 109	131 926	50 878	20 283	12 937
ES	1989	397 159	1 091 316	371 693	1 043 567	25 993	33 940
	1999	670 206	1 181 807	644 709	1 131 099	20 915	29 338
FR	1989	166 272	920 311	164 727	899 499	12 574	18 160
	1999	109 869	876 189	108 771	864 478	5 490	9 224
IT	1989	864 536	905 425	837 236	834 153	47 348	66 706
	1999	522 311	681 843	505 737	636 662	27 642	39 582
LU	1989	871	1 351	871	1 351	-	-
	1999	601	1 348	601	1 348	-	-
PT	1989	367 007	266 699	363 673	255 233	6 330	8 621
	1999	247 073	215 758	244 012	205 003	5 010	5 155
AT	1989	.	.	.	.	.	.
	1999	32 044	48 558	32 030	48 496	0	0
UK	1989	.	.	.	.	.	.
	1999	372	874	372	874	0	0
EU-15	**1989**	**2 132 400**	**3 425 127**	**2 036 832**	**3 209 978**	**133 311**	**145 704**
	1999	**1 810 866**	**3 210 821**	**1 736 756**	**3 043 072**	**79 340**	**96 236**

Anm.: Ergebnisse der Grunderhebung der Rebflächen 1989 und 1999.
1) Früheres Bundesgebiet.

Q u e l l e: EUROSTAT, BMELV (425).

471. Anbau, Ertrag und Ernte wichtiger Feldfrüchte

8031300

Mitgliedstaat	Anbaufläche		Ertrag		Erntemenge				
	2005	2006	2005	2006	2002	2003	2004	2005	2006
	1 000 ha		dt/ha		1 000 t				
				Weizen insgesamt, einschl. Spelz					
BE	214	210	84,2	81,7	1 675	1 693	1 913	1 799	1 719
BG	1 102	970	31,6	34,0	4 123	2 004	3 961	3 478	3 302
CZ	820	782	50,5	44,9	3 866	2 638	5 043	4 145	3 506
DK	676	686	72,3	70,0	4 056	4 701	4 758	4 887	4 802
DE	**3 174**	**3 115**	**74,7**	**72,0**	**20 818**	**19 260**	**25 427**	**23 693**	**22 428**
EE	85	91	30,8	24,2	148	145	197	263	220
IE	95	88	84,2	91,5	867	794	1 037	802	801
GR	846	610	20,8	22,6	1 783	1 632	1 774	1 761	1 380
ES	2 250	1 958	17,0	28,5	6 822	6 019	7 097	3 815	5 576
FR	5 272	5 253	69,9	67,5	38 933	30 481	39 693	36 841	35 432
IT	2 123	1 926	36,4	36,8	7 548	6 229	8 639	7 717	7 092
CY	5	7	17,6	11,1	13	14	10	9	7
LV	188	214	36,1	28,0	520	468	500	677	598
LT	370	344	37,3	23,6	1 218	1 204	1 430	1 379	810
LU	12	13	60,2	59,7	72	69	80	72	76
HU	1 131	1 078	45,0	40,6	3 910	2 941	6 007	5 088	4 379
MT	-	-	-	-	-	-	-	-	-
NL	136	141	86,6	85,5	1 057	1 130	1 224	1 175	1 207
AT	289	285	50,3	49,1	1 434	1 191	1 719	1 453	1 396
PL	2 218	2 176	39,5	32,4	9 304	7 858	9 892	8 771	7 060
PT	123	105	6,6	23,8	413	150	293	82	250
RO	2 476	2 013	29,6	27,5	4 421	2 479	7 812	7 341	5 526
SI	30	32	47,0	41,9	175	123	147	141	134
SK	376	351	42,8	38,3	1 554	930	1 765	1 608	1 343
FI	215	192	37,2	35,6	569	679	782	801	684
SE	354	360	63,4	54,6	2 113	2 283	2 412	2 247	1 967
UK	1 869	1 835	79,6	80,4	15 973	14 327	15 473	14 877	14 747
EU - 27	**26 447**	**24 833**	**51,0**	**50,9**	**133 385**	**111 443**	**149 085**	**134 922**	**126 441**

Fortsetzung Seite 451

Noch: **471. Anbau, Ertrag und Ernte wichtiger Feldfrüchte**

Mitgliedstaat	Anbaufläche		Ertrag		Erntemenge				
	2005	2006	2005	2006	2002	2003	2004	2005	2006
	1 000 ha		dt/ha		1 000 t				
				davon Weichweizen					
BE	214	210	84,2	81,7	1 675	1 693	1 913	1 799	1 719
BG	1 084	.	31,4	.	4 066	1 959	3 891	3 400	.
CZ	820	782	50,5	44,9	3 866	2 638	5 043	4 145	3 506
DK	676	686	72,3	70,0	4 056	4 701	4 758	4 887	4 802
DE	**3 163**	**3 103**	**74,7**	**72,1**	**20 792**	**19 225**	**25 377**	**23 642**	**22 366**
EE	85	91	30,8	24,2	148	145	197	263	220
IE	95	88	84,2	91,5	867	794	1 037	802	801
GR	100	85	27,0	29,5	381	323	274	270	251
ES	1 350	1 336	22,1	30,0	4 669	4 030	4 389	2 986	4 009
FR	4 850	4 799	71,8	69,4	37 320	29 054	37 607	34 799	33 330
IT	603	583	54,5	54,8	3 280	2 512	3 093	3 286	3 193
CY	-	-	-	-	-	-	-	-	-
LV	188	214	36,1	28,0	520	468	500	677	598
LT	370	344	37,3	23,6	1 218	1 204	1 430	1 379	810
LU	12	13	60,2	59,7	72	69	80	72	76
HU	1 122	1 069	45,0	40,6	3 868	2 917	5 953	5 049	4 343
MT	-	-	-	-	-	-	-	-	-
NL	136	141	86,6	85,5	1 057	1 130	1 224	1 175	1 207
AT	274	269	50,8	49,1	1 385	1 128	1 630	1 390	1 320
PL	2 218	2 176	39,5	32,4	9 304	7 858	9 892	8 771	7 060
PT	121	101	6,7	23,9	86	36	58	80	242
RO	2 472	2 009	29,7	27,5	4 413	2 477	7 798	7 331	5 518
SI	30	32	47,0	41,9	175	123	147	141	134
SK	371	347	42,8	38,2	1 542	918	1 733	1 586	1 325
FI	215	192	37,2	35,6	569	679	782	801	684
SE	354	360	63,4	54,6	2 113	2 283	2 412	2 247	1 967
UK	1 867	1 833	79,6	80,4	15 954	14 313	15 461	14 865	14 735
EU - 27	**22 788**	**.**	**55,2**	**.**	**123 394**	**102 677**	**136 681**	**125 844**	**.**
				davon Hartweizen					
BE	-	-	-	-	-	-	-	-	-
BG	18	.	42,7	.	57	44	70	78	.
CZ	-	-	-	-	-	-	-	-	-
DK	-	-	-	-	-	-	-	-	-
DE	**10**	**12**	**49,3**	**53,0**	**26**	**35**	**50**	**51**	**62**
EE	-	-	-	-	-	-	-	-	-
IE	-	-	-	-	-	-	-	-	-
GR	746	525	20,0	21,5	1 402	1 309	1 500	1 491	1 129
ES	900	622	9,2	25,2	2 153	1 989	2 708	829	1 568
FR	423	453	48,3	46,4	1 614	1 427	2 086	2 042	2 102
IT	1 520	1 343	29,2	29,0	4 268	3 717	5 546	4 431	3 899
CY	5	7	17,6	11,1	13	14	10	9	7
LV	-	-	-	-	-	-	-	-	-
LT	-	-	-	-	-	-	-	-	-
LU	-	-	-	-	-	-	-	-	-
HU	9	9	43,3	39,0	43	24	54	39	36
MT	-	-	-	-	-	-	-	-	-
NL	-	-	-	-	-	-	-	-	-
AT	15	16	40,6	48,2	49	64	89	63	77
PL	-	-	-	-	-	-	-	-	-
PT	2	3	5,6	23,0	327	113	235	1	7
RO	4	4	27,9	23,8	8	2	14	10	8
SI	-	-	-	-	-	-	-	-	-
SK	5	4	42,3	44,0	12	13	32	22	18
FI	-	-	-	-	-	-	-	-	-
SE	-	-	-	-	-	-	-	-	-
UK	2	2	60,0	60,0	19	14	12	12	12
EU - 27	**3 660**	**.**	**24,8**	**.**	**9 991**	**8 766**	**12 404**	**9 078**	**.**

Fortsetzung Seite 452

Noch: **471. Anbau, Ertrag und Ernte wichtiger Feldfrüchte**

Mitgliedstaat	Anbaufläche		Ertrag		Erntemenge				
	2005	2006	2005	2006	2002	2003	2004	2005	2006
	1 000 ha		dt/ha		1 000 t				
				Roggen- und Wintermenggetreide					
BE	1	1	44,1	45,4	3	3	3	2	3
BG	9	7	15,5	17,1	18	12	17	14	13
CZ	47	22	42,0	33,3	119	159	313	197	75
DK	27	27	48,3	47,3	230	169	146	132	130
DE	**559**	**548**	**50,9**	**49,1**	**3 717**	**2 330**	**3 888**	**2 842**	**2 691**
EE	7	7	27,6	24,4	42	23	18	20	18
IE	0	0	.	.	0	0	0	0	0
GR	10	13	17,0	18,0	25	26	17	17	23
ES	102	112	15,5	16,1	209	203	195	158	180
FR	31	27	47,4	45,8	139	112	171	148	122
IT	3	3	29,7	30,2	10	7	8	8	9
CY	-	-	-	-	-	-	-	-	-
LV	39	40	22,2	28,9	102	88	97	87	117
LT	51	51	21,3	17,6	170	147	141	108	90
LU	1	1	61,9	55,7	7	5	8	6	7
HU	42	39	25,7	24,5	97	68	125	107	96
MT	-	-	-	-	-	-	-	-	-
NL	3	3	42,9	48,7	17	18	17	11	12
AT	45	29	38,5	34,9	178	141	224	174	101
PL	1 481	1 386	24,3	20,1	4 037	3 344	4 503	3 604	2 791
PT	25	23	7,8	10,1	34	27	27	20	24
RO	21	17	23,7	20,7	20	17	55	49	36
SI	1	1	31,0	27,8	2	1	3	4	2
SK	24	13	28,0	23,5	96	62	124	69	30
FI	14	22	22,7	23,2	73	73	62	32	51
SE	21	23	52,7	49,9	128	118	133	112	115
UK	6	7	67,4	61,1	29	27	32	40	43
EU - 27	**2 571**	**2 423**	**31,0**	**28,0**	**9 501**	**7 180**	**10 328**	**7 962**	**6 778**
				Gerste					
BE	40	49	75,5	75,0	343	271	305	302	367
BG	265	186	24,9	29,4	1 211	525	1 181	658	546
CZ	522	528	42,1	35,9	1 793	2 069	2 330	2 195	1 898
DK	705	679	53,9	48,2	4 121	3 776	3 589	3 797	3 270
DE	**1 947**	**2 025**	**59,7**	**59,1**	**10 928**	**10 596**	**12 993**	**11 614**	**11 967**
EE	144	142	25,4	21,3	249	254	294	367	303
IE	164	167	62,3	68,1	963	1 198	1 327	1 025	1 137
GR	85	75	24,0	25,0	201	186	238	204	188
ES	3 144	3 233	14,2	25,7	8 362	8 694	10 640	4 457	8 318
FR	1 603	1 670	64,4	62,3	10 988	9 847	11 032	10 317	10 404
IT	320	331	37,9	38,8	1 190	1 021	1 169	1 214	1 282
CY	53	53	11,5	11,0	128	150	101	60	58
LV	149	152	24,6	20,2	262	247	284	366	307
LT	349	382	27,1	19,4	871	900	860	948	742
LU	10	10	53,2	52,6	52	55	53	53	50
HU	317	294	37,6	36,8	1 046	810	1 413	1 190	1 081
MT	-	-	-	-	-	-	-	-	-
NL	50	45	61,4	60,3	315	349	288	307	269
AT	192	206	45,9	44,3	861	882	1 007	880	914
PL	1 113	1 221	32,2	25,9	3 370	2 831	3 571	3 581	3 161
PT	34	44	7,7	23,9	20	13	26	26	106
RO	485	332	22,3	23,3	1 160	541	1 406	1 079	773
SI	15	17	39,6	36,2	48	40	60	61	62
SK	206	185	35,9	34,7	695	804	916	739	642
FI	595	564	35,4	34,9	1 739	1 697	1 725	2 103	1 972
SE	372	307	42,9	36,2	1 778	1 546	1 692	1 593	1 111
UK	944	882	58,6	59,4	6 128	6 471	5 818	5 533	5 239
EU - 27	**13 822**	**13 778**	**39,6**	**40,8**	**58 824**	**55 772**	**64 314**	**54 671**	**56 166**

Fortsetzung Seite 453

Noch: **471. Anbau, Ertrag und Ernte wichtiger Feldfrüchte**

Mitgliedstaat	Anbaufläche 2005	Anbaufläche 2006	Ertrag 2005	Ertrag 2006	Erntemenge 2002	Erntemenge 2003	Erntemenge 2004	Erntemenge 2005	Erntemenge 2006
	1 000 ha		dt/ha		1 000 t				
				Hafer- und Sommermenggetreide					
BE	6	5	51,4	50,3	36	42	31	29	27
BG	31	16	16,4	18,5	62	52	101	50	30
CZ	52	58	29,2	26,8	168	234	227	151	155
DK	69	69	45,5	39,5	276	260	310	315	274
DE	**236**	**209**	**45,5**	**44,7**	**1 122**	**1 338**	**1 299**	**1 073**	**932**
EE	38	38	24,6	19,7	72	74	84	94	74
IE	17	20	67,1	71,3	134	155	155	113	145
GR	39	45	20,0	20,0	62	59	90	77	90
ES	491	541	12,9	18,0	912	914	1 144	634	975
FR	168	164	44,5	43,6	1 031	774	880	748	717
IT	175	161	24,6	24,5	329	306	338	429	395
CY	4	5	1,5	1,9	0	0	0	1	1
LV	70	73	20,5	14,7	96	91	130	143	108
LT	81	86	18,9	10,5	116	143	149	153	90
LU	2	2	46,2	43,9	12	13	11	9	7
HU	62	61	25,2	25,5	138	102	217	157	156
MT	-	-	-	-	-	-	-	-	-
NL	2	2	55,8	39,9	13	15	10	9	9
AT	37	47	42,0	36,7	143	155	165	154	172
PL	1 910	2 015	26,4	21,1	5 116	4 618	5 530	5 041	4 244
PT	54	54	4,7	16,2	61	39	61	25	87
RO	215	197	17,6	17,6	327	323	447	377	347
SI	3	2	27,9	25,4	6	4	5	8	6
SK	20	21	19,0	19,9	43	58	56	38	41
FI	362	372	31,0	29,1	1 556	1 330	1 047	1 121	1 080
SE	216	217	38,3	31,3	1 274	1 200	1 000	827	679
UK	91	121	58,7	60,2	771	762	627	534	728
EU - 27	**4 449**	**4 600**	**27,7**	**25,1**	**13 878**	**13 061**	**14 117**	**12 312**	**11 568**
				Körnermais					
BE	54	57	116,9	101,9	531	555	638	634	576
BG	299	350	53,1	45,3	1 288	1 161	2 123	1 586	1 588
CZ	98	90	71,7	67,5	616	476	552	703	606
DK	-	-	-	-	-	-	-	-	-
DE	**443**	**401**	**92,1**	**80,3**	**3 738**	**3 422**	**4 200**	**4 083**	**3 220**
EE	-	-	-	-	-	-	-	-	-
IE	0	0	.	.	0	0	0	0	0
GR	241	190	90,0	90,0	2 002	2 206	2 210	2 169	1 710
ES	417	354	98,7	97,9	4 425	4 355	4 831	4 120	3 461
FR	1 655	1 503	83,7	85,5	16 440	12 045	16 372	13 850	12 853
IT	1 119	1 108	93,9	87,3	10 554	8 702	11 367	10 510	9 671
CY	-	-	-	-	-	-	-	-	-
LV	-	-	-	-	-	-	-	-	-
LT	2	2	30,6	23,5	8	9	3	5	5
LU	0	0	95,8	65,1	2	2	4	2	2
HU	1 198	1 229	75,6	68,7	6 121	4 532	8 332	9 050	8 441
MT	-	-	-	-	-	-	-	-	-
NL	21	20	122,0	.	315	286	265	253	.
AT	167	159	103,1	92,4	1 667	1 452	1 654	1 725	1 472
PL	339	303	57,3	41,6	1 962	1 884	2 344	1 945	1 261
PT	110	103	46,3	50,0	797	798	789	510	514
RO	2 592	2 484	40,1	36,2	8 400	9 577	14 542	10 388	8 985
SI	42	40	82,9	69,3	371	224	358	351	276
SK	153	153	70,4	54,7	754	601	862	1 074	838
FI	-	-	-	-	-	-	-	-	-
SE	-	-	-	-	-	-	-	-	-
UK	0	0	.	.	0	0	0	0	0
EU - 27	**8 950**	**8 545**	**70,3**	**.**	**59 992**	**52 287**	**71 445**	**62 958**	**.**

Fortsetzung Seite 454

Noch: **471. Anbau, Ertrag und Ernte wichtiger Feldfrüchte**

Mitgliedstaat	Anbaufläche 2005	Anbaufläche 2006	Ertrag 2005	Ertrag 2006	Erntemenge 2002	Erntemenge 2003	Erntemenge 2004	Erntemenge 2005	Erntemenge 2006
	1 000 ha		dt/ha		1 000 t				
				Getreide insgesamt (ohne Reis)					
BE	322	330	87,4	83,2	2 639	2 613	2 951	2 818	2 742
BG	1 719	1 544	33,8	35,7	6 736	3 790	7 435	5 819	5 512
CZ	1 612	1 532	47,5	41,7	6 771	5 762	8 783	7 660	6 386
DK	1 509	1 494	61,5	57,8	8 804	9 051	8 963	9 283	8 632
DE	**6 839**	**6 702**	**67,2**	**64,9**	**43 391**	**39 426**	**51 097**	**45 980**	**43 475**
EE	282	280	26,9	22,1	525	506	608	760	619
IE	282	280	69,0	74,7	1 966	2 150	2 523	1 945	2 090
GR	1 221	935	34,6	36,3	4 075	4 110	4 330	4 230	3 393
ES	6 455	6 252	20,6	29,8	20 864	20 308	23 966	13 274	18 657
FR	9 148	9 041	70,1	68,2	69 556	54 875	70 382	64 094	61 655
IT	3 778	3 575	53,2	52,3	19 877	16 462	21 771	20 092	18 697
CY	62	65	11,3	10,3	142	165	111	70	67
LV	469	504	28,0	23,0	1 029	932	1 060	1 314	1 159
LT	956	961	29,4	19,3	2 539	2 632	2 859	2 811	1 856
LU	28	29	56,3	56,0	169	164	179	161	161
HU	2 931	2 866	55,3	51,2	11 696	8 758	16 770	16 203	14 664
MT	-	-	-	-	-	-	-	-	-
NL	222	222	83,8	88,8	1 824	1 917	1 923	1 857	1 975
AT	796	777	61,5	57,4	4 757	4 264	5 315	4 898	4 460
PL	8 329	8 381	32,3	26,0	26 877	23 391	29 635	26 928	21 776
PT	367	348	18,3	29,3	1 351	1 038	1 214	671	1 020
RO	5 825	5 073	33,2	31,0	14 356	12 964	24 398	19 331	15 741
SI	96	96	60,3	51,3	611	399	583	576	494
SK	800	740	44,8	39,6	3 194	2 490	3 793	3 585	2 929
FI	1 188	1 152	34,2	32,9	3 939	3 783	3 619	4 058	3 790
SE	1 013	962	49,8	42,9	5 462	5 352	5 508	5 051	4 128
UK	2 923	2 859	72,2	73,0	22 965	21 645	22 074	21 090	20 878
EU - 27	**59 171**	**56 999**	**48,1**	**46,8**	**286 114**	**248 948**	**321 850**	**284 560**	**266 955**
				Ackerbohnen					
BE	1	0	33,8	39,0	1	2	2	2	2
BG	0	0	79,4	36,7	.	0	0	0	0
CZ	.	.	.	.	.	.	.	.	.
DK	0	0	.	.	0	0	0	0	0
DE	**16**	**15**	**38,0**	**32,7**	**65**	**61**	**64**	**60**	**49**
EE	0	0	.	0,1	0	0	0	.	0
IE	.	.	.	.	.	.	.	.	.
GR	2	3	19,0	18,0	5	4	5	4	5
ES	53	47	4,7	14,1	46	57	80	25	66
FR	100	78	37,1	37,3	309	275	365	372	290
IT	49	.	17,9	.	64	60	82	87	.
CY	0	0	36,7	39,9	1	1	1	1	1
LV	0	.	20,0	.	0	0	0	0	.
LT	4	4	14,9	6,8	4	5	5	6	3
LU	0	0	30,7	34,0	0	0	0	0	0
HU	0	0	18,5	.	0	0	0	0	.
MT	.	.	.	.	0	.	.	.	.
NL	0	1	64,2	52,5	3	3	3	3	3
AT	4	5	28,8	26,9	9	9	8	10	12
PL	12	10	23,9	19,6	22	27	28	28	20
PT	.	.	.	.	0	0	0	0	0
RO	0	0,0	.	.	0	0	0	0	0
SI	0	0	12,5	3,0	.	0	0	0	0
SK	1	1	9,1	7,9	2	1	1	1	1
FI	0	1	.	.	0	.	.	.	.
SE	6	6	23,2	21,2	.	.	12	15	13
UK	187	184	38,3	33,3	632	622	661	716	613
EU - 27	**.**	**.**	**.**	**.**	**.**	**.**	**.**	**.**	**.**

Fortsetzung Seite 455

Noch: **471. Anbau, Ertrag und Ernte wichtiger Feldfrüchte**

Mitgliedstaat	Anbaufläche		Ertrag		Erntemenge				
	2005	2006	2005	2006	2002	2003	2004	2005	2006
	1 000 ha		dt/ha		1 000 t				
				Futtererbsen					
BE	1	1	34,2	32,8	5	9	6	5	3
BG	1	1	17,4	18,6	9	4	5	2	1
CZ	.	27	.	26,4	.	.	.	.	72
DK	16	11	32,5	30,7	150	125	96	53	32
DE	**110**	**92**	**31,4**	**31,2**	**413**	**392**	**464**	**346**	**288**
EE	4	5	13,3	12,2	5	5	3	6	6
IE	.	.	.	.	.	.	.	.	.
GR	2	2	19,0	18,0	0	1	2	3	3
ES	147	155	8,5	13,3	100	148	77	124	207
FR	316	239	42,1	42,3	1 662	1 614	1 681	1 331	1 010
IT	8	.	31,1	.	19	24	25	26	.
CY	0	0	.	.	0	.	.	.	.
LV	2	1	15,6	7,1	3	4	3	3	1
LT	6	6	17,1	10,8	37	22	9	10	7
LU	0	0	32,7	32,5	2	2	1	1	1
HU	12	12	25,2	.	.	.	39	30	.
MT	-	-	-	-	-	-	-	-	-
NL	2	1	41,8	39,0	5	10	12	8	2
AT	36	33	25,0	27,5	96	93	122	90	90
PL	5	3	17,5	16,3	7	6	7	8	6
PT	-	-	-	-	-	-	-	-	-
RO	17	18	18,5	20,2	8	13	43	31	36
SI	2	3	30,3	29,8	1	1	1	5	10
SK	6	5	23,7	22,8	12	8	18	15	12
FI	4	4	21,3	21,0	11	10	6	8	9
SE	-	-	-	-	-	-	-	-	-
UK	.	.	.	.	262	253	.	.	.
EU - 27	**.**	**.**	**.**	**.**	**.**	**.**	**.**	**.**	**.**
				Kartoffeln					
BE	65	67	428,1	385,5	2 909	2 522	3 230	2 781	2 593
BG	24	24	156,4	157,8	627	450	573	375	386
CZ	36	30	280,8	230,5	901	683	862	1 013	692
DK	40	39	394,0	352,5	1 486	1 412	1 629	1 576	1 361
DE	**277**	**274**	**419,8**	**365,7**	**11 114**	**9 916**	**13 044**	**11 624**	**10 031**
EE	14	12	149,9	132,7	211	244	167	210	153
IE	12	12	347,0	334,0	519	488	552	409	403
GR	36	25	239,4	337,9	875	850	864	850	855
ES	101	87	258,8	287,9	3 078	2 665	2 774	2 604	2 502
FR	158	158	422,5	402,1	6 877	6 355	7 255	6 681	6 347
IT	70	72	250,8	246,1	1 855	1 610	1 822	1 754	1 783
CY	6	5	246,4	255,2	149	128	132	153	125
LV	45	43	145,9	120,0	768	739	628	658	517
LT	65	51	121,3	80,0	1 531	1 309	907	786	409
LU	1	1	317,9	276,5	20	18	22	19	16
HU	25	24	258,8	234,8	752	582	784	657	564
MT	1	1	263,2	225,0	28	23	29	25	18
NL	156	156	435,0	.	7 363	6 469	7 488	6 777	.
AT	22	22	344,0	298,6	684	560	693	763	655
PL	588	597	176,3	150,4	15 524	13 732	13 999	10 369	8 982
PT	41	41	137,6	147,8	781	736	770	570	611
RO	285	278	131,2	144,4	4 078	3 947	4 230	3 739	4 016
SI	6	6	229,5	181,3	166	108	171	145	107
SK	19	18	155,1	142,6	484	392	382	301	263
FI	29	28	257,0	204,9	780	617	619	743	576
SE	30	28	311,1	275,9	914	857	979	947	773
UK	137	141	423,3	403,1	6 966	5 918	6 316	5 815	5 684
EU - 27	**2 290**	**2 242**	**272,3**	**.**	**71 441**	**63 331**	**70 920**	**62 343**	**.**

Fortsetzung Seite 456

Noch: **471. Anbau, Ertrag und Ernte wichtiger Feldfrüchte**

Mitgliedstaat	Anbaufläche		Ertrag		Erntemenge				
	2005	2006	2005	2006	2002	2003	2004	2005	2006
	1 000 ha		dt/ha		1 000 t				
				Zuckerrüben					
BE	86	83	699,6	683,5	6 537	6 450	6 216	5 983	5 667
BG	1	1	191,1	197,6	51	9	26	25	27
CZ	66	61	533,1	514,8	3 832	3 495	3 579	3 496	3 138
DK	47	41	587,6	558,6	3 385	2 857	2 829	2 763	2 314
DE	**420**	**358**	**601,9**	**577,4**	**26 794**	**23 716**	**27 159**	**25 285**	**20 647**
EE	0	0	.	.	0	0	0	0	0
IE	31	2	450,0	.	1 301	1 505	1 861	1 395	.
GR	43	27	658,8	592,6	2 532	2 200	2 095	2 800	1 600
ES	102	87	713,3	695,7	8 197	6 365	7 175	7 276	6 045
FR	380	379	823,2	784,4	33 450	29 330	30 788	31 243	29 765
IT	253	202	559,4	527,6	12 726	7 137	8 473	14 156	10 641
CY	-	-	-	-	-	-	-	-	-
LV	14	12	385,1	380,0	622	532	506	520	456
LT	21	19	380,2	387,6	1 052	977	905	799	717
LU	0	0	.	.	0	0	0	0	0
HU	62	52	570,4	440,2	2 274	1 812	3 252	3 516	2 271
MT	-	-	-	-	-	-	-	-	-
NL	91	83	649,5	.	6 250	6 210	6 292	5 931	.
AT	44	39	708,6	632,8	3 043	2 485	2 902	3 133	2 493
PL	286	262	416,3	437,9	13 434	11 740	12 730	11 912	11 475
PT	9	4	701,5	748,6	644	484	627	605	320
RO	25	40	289,3	289,4	955	764	673	730	1 152
SI	5	7	514,3	392,0	232	202	213	260	262
SK	33	28	524,2	495,1	1 346	1 172	1 599	1 733	1 371
FI	31	24	377,4	398,3	1 066	892	1 064	1 181	952
SE	49	44	484,2	495,5	2 664	2 484	2 287	2 381	2 189
UK	148	131	573,2	545,8	9 557	9 296	9 042	8 500	7 150
EU - 27	**2 246**	**1 985**	**603,8**	**.**	**141 946**	**122 115**	**132 292**	**135 620**	**.**
				Raps und Rübsen					
BE	6	10	42,5	35,3	18	17	23	24	34
BG	11	16	19,8	18,0	8	11	22	22	28
CZ	267	292	28,8	30,1	710	388	935	769	880
DK	112	112	30,6	30,6	218	354	468	342	342
DE	**1 344**	**1 429**	**37,6**	**37,3**	**3 849**	**3 634**	**5 277**	**5 052**	**5 337**
EE	47	63	17,8	13,5	64	69	69	83	85
IE	4	5	38,0	35,0	7	7	6	14	18
GR	-	-	-	-	-	-	-	-	-
ES	5	6	11,3	15,8	11	6	9	5	9
FR	1 231	1 402	36,8	29,5	3 317	3 369	3 993	4 534	4 131
IT	4	4	17,2	16,9	13	7	5	6	6
CY	-	-	-	-	-	-	-	-	-
LV	72	83	20,4	15,6	33	38	105	146	130
LT	109	151	18,4	11,2	106	120	205	201	170
LU	4	5	36,2	34,0	13	13	17	15	16
HU	122	147	23,1	22,4	208	108	291	283	331
MT	-	-	-	-	-	-	-	-	-
NL	2	3	36,9	37,7	1	3	8	8	13
AT	35	43	29,6	32,2	129	78	121	104	137
PL	550	624	26,4	26,5	953	793	1 633	1 450	1 652
PT	-	-	-	-	-	-	-	-	-
RO	88	110	16,8	15,9	36	8	99	148	175
SI	2	3	23,7	17,8	5	5	5	5	5
SK	107	124	21,9	21,0	257	53	263	235	260
FI	77	108	13,7	13,7	103	94	75	106	148
SE	82	90	24,2	24,5	159	130	228	198	220
UK	519	500	32,9	33,5	1 468	1 548	1 609	1 706	1 674
EU - 27	**4 799**	**5 328**	**32,2**	**29,7**	**11 684**	**10 851**	**15 462**	**15 456**	**15 801**

Fortsetzung Seite 457

Noch: **471. Anbau, Ertrag und Ernte wichtiger Feldfrüchte**

Mitgliedstaat	Anbaufläche 2005	Anbaufläche 2006	Ertrag 2005	Ertrag 2006	Erntemenge 2002	Erntemenge 2003	Erntemenge 2004	Erntemenge 2005	Erntemenge 2006
	1 000 ha		dt/ha		1 000 t				
				Sonnenblumen					
BE	-	-	-	-	-	-	-	-	-
BG	635	751	14,7	15,9	645	789	1 079	935	1 197
CZ	40	47	23,9	21,5	55	115	85	95	101
DK	-	-	-	-	-	-	-	-	-
DE	**27**	**32**	**24,8**	**19,3**	**52**	**73**	**70**	**67**	**62**
EE	-	-	-	-	-	-	-	-	-
IE	-	-	-	-	-	-	-	-	-
GR	5	10	12,5	12,0	23	10	5	6	12
ES	517	633	7,0	9,6	771	763	821	361	607
FR	644	644	23,3	22,4	1 497	1 512	1 457	1 502	1 441
IT	130	145	22,3	21,3	354	237	274	289	308
CY	-	-	-	-	-	-	-	-	-
LV	-	-	-	-	-	-	-	-	-
LT	-	-	-	-	-	-	-	-	-
LU	-	-	-	-	-	-	-	-	-
HU	511	531	21,7	23,5	777	992	1 186	1 108	1 248
MT	.	.	.	.	.	.	.	.	.
NL	0	0	.	.	.	.	.	.	.
AT	30	35	26,8	24,4	58	71	78	81	85
PL	4	5	17,1	11,6	1	1	4	7	5
PT	7	8	3,4	5,3	21	18	14	2	4
RO	971	991	13,8	15,4	1 003	1 506	1 558	1 341	1 526
SI	0	0	22,3	12,2	0	0	0	0	0
SK	92	109	21,3	20,9	117	253	196	195	229
FI	0	0	.	.	0	.	.	.	.
SE	0	0	.	.	0	0	0	0	0
UK	1	.	20,0	.	2	0	2	2	.
EU - 27	**.**	**.**	**.**	**.**	**.**	**.**	**.**	**.**	**.**
				Lein					
BE	20	16	7,4	6,5	14	17	15	14	11
BG	.	.	.	.	0	0	.	.	.
CZ	7	8	12,2	10,2	2	5	3	9	8
DK	0	0	.	.	0	0	0	0	0
DE	**14**	**14**	**17,6**	**18,3**	**17**	**29**	**23**	**25**	**25**
EE	0	0	10,0	5,0	0	0	0	0	0
IE	-	-	-	-	-	-	-	-	-
GR	-	-	-	-	-	-	-	-	-
ES	1	0	8,3	7,7	2	1	1	1	0
FR	12	19	21,2	21,9	17	11	13	25	42
IT	0	0	.	.	.	.	.	.	.
CY	-	-	-	-	-	-	-	-	-
LV	2	0	3,8	.	2	1	0	1	0
LT	3	1	7,4	5,0	3	3	2	2	1
LU	-	-	-	-	-	-	-	-	-
HU	2	2	14,0	7,8	0	1	2	3	1
MT	-	-	-	-	-	-	-	-	-
NL	5	4	7,7	8,5	4	5	5	4	4
AT	5	5	12,0	12,0	5	6	6	6	6
PL	1	1	16,6	9,7	1	1	1	2	1
PT	.	.	.	.	0	0	0	0	0
RO	0	0	12,5	11,1	2	1	2	0	321
SI	-	-	-	-	-	-	-	-	-
SK	3	4	9,9	10,6	2	1	2	3	5
FI	2	2	.	.	2	2	.	.	.
SE	10	9	15,9	13,7	5	7	12	16	12
UK	45	36	16,7	13,6	16	56	50	76	49
EU - 27	**.**	**.**	**.**	**.**	**.**	**.**	**.**	**.**	**.**

Anm.: Angaben teilweise vorläufig oder geschätzt. Q u e l l e: EUROSTAT, BMELV (425).

472. Erzeugung von Obst

1 000 t

8031400

Mitgliedstaat	2002	2003	2004	2005	2006	2002	2003	2004	2005	2006
	Tafeläpfel					**Tafelbirnen**				
BE	349	319	356	317	.	171	176	231	229	.
BG	.	.	.	.	.	.	.	.	.	.
CZ	.	.	.	.	.	.	.	.	.	.
DK	19	32	35	35	32	3	4	8	11	9
DE	**763**	**818**	**945**	**886**	**942**	**76**	**53**	**77**	**38**	**48**
EE	.	.	.	.	.	.	.	.	.	.
IE	.	.	.	.	.	.	.	.	.	.
GR	229	203	275	247	263	25	30	41	49	55
ES	665	821	610	686	625	623	728	609	640	590
FR	2 045	1 760	1 847	1 884	1 724	236	191	252	225	223
IT	2 199	1 954	2 136	2 192	2 164	923	826	877	926	898
CY	.	.	.	.	.	.	.	.	.	.
LV	.	.	.	.	.	.	.	.	.	.
LT	.	.	.	2	3	.	.	.	0	0
LU	4	1	3	1	1	0	0	0	0	0
HU	.	.	306	308	.	.	.	14	14	.
MT	0	0	0	0	0	0	0	0	0	0
NL	262	286	358	273	.	171	159	210	195	222
AT	204	175	198	220	185	42	55	50	52	53
PL	.	.	.	.	.	.	.	.	.	.
PT	300	287	277	251	240	125	90	188	130	169
RO	491	811	1 098	611	579	68	104	46	82	60
SI	94	70	93	84	80	.	4	5	3	4
SK	27	34	31	36	31	.	.	.	.	.
FI	3	3	3	4	3	.	.	.	.	.
SE	12	18	13	13	17	2	.	.	2	.
UK	84	69	92	113	128	34	30	23	24	29
EU - 27	**.**	**.**	**.**	**.**	**.**	**.**	**.**	**.**	**.**	**.**
	Steinobst[1)]					**darunter Pfirsiche**				
BE	7	7	7	7	.	0	0	0	0	0
BG	86	102	115	65	.	10	17	22	15	.
CZ	.	.	.	.	.	5	7	6	3	4
DK	3	7	14	9	14	-	-	-	-	-
DE	**96**	**120**	**158**	**97**	**118**	**1**	**0**	**1**	**1**	**.**
EE	0	0	0	0	0	-	-	-	-	-
IE	.	.	.	.	.	-	-	-	-	-
GR	890	199	1 066	868	796	678	110	836	681	618
ES	1 318	2 039	1 338	1 746	.	763	1 271	743	905	1 256
FR	940	778	854	896	886	271	200	227	237	225
IT	2 104	1 528	2 205	2 220	2 140	1 065	753	1 066	1 076	1 021
CY	8	7	7	8	8	4	3	3	3	2
LV	5	2	2	4	3	-	-	-	-	-
LT	5	2	2	2	4	-	-	-	-	-
LU	1	1	1	1	1	-	-	-	-	-
HU	123	164	275	164	241	22	32	83	48	68
MT	1	1	1	1	2	1	1	1	1	2
NL	.	.	.	.	.	0	0	.	.	.
AT	81	129	126	113	147	6	7	9	8	9
PL	363	362	402	281	335	15	12	14	10	6
PT	101	92	89	86	87	60	57	52	49	52
RO	318	1 069	567	749	732	13	18	17	28	17
SI	20	18	30	22	21	10	6	14	13	11
SK	4	6	7	4	7	1	3	4	2	3
FI	0	0	0	0	0	-	-	-	-	-
SE	1	.	.	0	.	-	-	-	-	-
UK	14	16	15	16	16	-	-	-	-	-
EU - 27	**.**	**.**	**.**	**.**	**.**	**2 925**	**2 497**	**.**	**.**	**.**

Fußnote siehe Seite 460

Fortsetzung Seite 459

Noch: **472. Erzeugung von Obst**

1 000 t

Mitgliedstaat	2002	2003	2004	2005	2006	2002	2003	2004	2005	2006
	darunter Kirschen					**darunter Pflaumen**				
BE	7	7	6	7	.	1	1	0	0	.
BG	23	20	25	21	.	49	46	49	18	.
CZ	11	11	14	10	12	3	4	7	4	.
DK	3	7	14	9	14	0	0	0	0	0
DE	**50**	**67**	**73**	**51**	**68**	**46**	**52**	**83**	**45**	**53**
EE	0	0	0	0	0	0	0	0	0	0
IE	.	.	.	.	.	.	.	.	.	.
GR	47	30	37	35	31	3	3	3	3	4
ES	118	108	83	96	94	168	230	146	252	160
FR	69	55	62	69	67	246	250	229	214	234
IT	135	109	95	101	109	177	128	179	185	196
CY	1	1	1	1	1	1	1	1	1	1
LV	2	1	1	2	2	3	1	1	2	2
LT	.	1	1	1	2	.	1	1	1	2
LU	0	0	0	0	0	1	1	1	1	1
HU	45	56	90	54	69	49	45	67	36	65
MT	.	.	.	.	.	0	0	0	0	0
NL	.	.	.	.	.	.	.	.	.	.
AT	25	35	32	30	32	43	69	70	62	80
PL	214	235	250	177	233	103	110	133	91	94
PT	20	14	16	16	14	16	17	16	16	16
RO	66	99	51	105	102	221	910	476	573	576
SI	4	4	5	4	4	5	8	10	4	5
SK	0	1	1	0	1	2	2	2	1	3
FI	-	-	-	-	-	-	-	-	-	-
SE	1	.	.	0	.	0	.	.	0	.
UK	1	1	1	1	1	13	15	14	15	15
EU - 27	**.**	**.**	**.**	**.**	**.**	**.**	**.**	**.**	**.**	**.**
	Erdbeeren					**Zitrusfrüchte**				
BE	40	41	44	42	.	-	-	-	-	-
BG	16	11	12	7	.	-	-	-	-	-
CZ	1	1	2	2	4	-	-	-	-	-
DK	4	4	5	6	6	-	-	-	-	-
DE	**105**	**95**	**119**	**146**	**159**	-	-	-	-	-
EE	1	1	1	1	1	-	-	-	-	-
IE	.	.	.	.	.	-	-	-	-	-
GR	9	12	13	13	13	1 380	1 025	869	1 162	1 003
ES	279	264	335	321	334	6 097	6 278	6 098	5 340	.
FR	52	47	53	58	51	30	25	29	24	31
IT	151	155	168	147	143	2 789	2 781	3 336	3 518	3 652
CY	2	2	2	2	2	138	126	147	142	138
LV	3	3	3	4	2	-	-	-	-	-
LT	2	3	3	10	2	-	-	-	-	-
LU	0	0	0	0	0	-	-	-	-	-
HU	5	3	4	4	7	.	0	0	0	0
MT	0	1	0	0	0	2	2	2	2	2
NL	35	36	37	39	39	-	-	-	-	-
AT	15	16	18	16	14	-	-	-	-	-
PL	153	131	186	185	194	-	-	-	-	-
PT	11	12	.	.	.	349	355	326	283	301
RO	17	15	15	18	21	-	-	-	-	-
SI	1	1	2	2	2	-	-	-	-	-
SK	0	1	1	1	1	-	-	-	-	-
FI	12	8	10	10	10	-	-	-	-	-
SE	10	9	12	12	12	-	-	-	-	-
UK	38	47	52	67	66	-	-	-	-	-
EU - 27	**.**	**.**	**.**	**.**	**.**	**10 592**	**10 807**	**10 471**	**.**	**.**

Fortsetzung Seite 460

Noch: **472. Erzeugung von Obst**

1 000 t

Mitgliedstaat	2002	2003	2004	2005	2006	2002	2003	2004	2005	2006
	darunter Apfelsinen					**Tafeltrauben**				
BE	-	-	-	-	-	0	.	.	.	.
BG	-	-	-	-	-	18	36	26	21	.
CZ	-	-	-	-	-	-	-	-	-	-
DK	-	-	-	-	-	-	-	-	-	-
DE	**-**	**-**	**-**	**-**	**-**	**-**	**-**	**-**	**-**	**-**
EE	-	-	-	-	-	-	-	-	-	-
IE	-	-	-	-	-	-	-	-	-	-
GR	1 176	849	765	1 017	880	165	140	142	150	140
ES	2 963	3 052	2 767	2 374	3 211	309	321	302	312	318
FR	1	1	1	1	1	61	58	63	57	54
IT	1 724	1 734	2 105	2 261	2 471	1 299	1 327	1 418	1 661	1 506
CY	.	24	26	29	29	.	7	17	14	13
LV	-	-	-	-	-	-	-	-	-	-
LT	-	-	-	-	-	-	-	-	-	-
LU	-	-	-	-	-	-	-	-	-	-
HU	.	0	0	0	0	23	16	22	12	12
MT	1	1	1	1	1	.	.	.	.	.
NL	-	-	-	-	-	.	.	.	.	.
AT	-	-	-	-	-	.	.	.	.	.
PL	-	-	-	-	-	-	-	-	-	-
PT	277	277	250	210	228	58	52	56	49	54
RO						93	65	56	44	39
SI	-	-	-	-	-	-	-	-	-	-
SK	-	-	-	-	-	1	1	1	1	0
FI	-	-	-	-	-	-	-	-	-	-
SE	-	-	-	-	-	-	-	-	-	-
UK	-	-	-	-	-	-	-	-	-	-
EU - 27	**.**	**5 937**	**5 915**	**5 893**	**6 820**	**.**	**.**	**.**	**.**	**.**
	Walnüsse					**Obst insgesamt[2)]**				
BE	0	0	0	0	0	570	.	.	.	.
BG	2	6	5	3	.	128	162	164	100	.
CZ	0	0	0	0	.	.	.	.	.	.
DK	.	.	.	.	.	36	58	71	73	71
DE	**0**	**0**	**0**	**0**	**.**	**1 041**	**1 086**	**1 300**	**1 169**	**1 311**
EE	.	.	.	.	.	3	2	1	6	2
IE	.	.	.	.	.	.	.	.	.	.
GR	22	21	21	22	21	2 685	1 761	2 576	2 664	2 458
ES	11	9	9	9	.	10 275	11 386	.	.	.
FR	33	23	26	33	38	3 505	2 990	3 245	3 286	3 118
IT	0	.	.	.	.	10 207	9 212	10 972	11 445	.
CY	0	0	0	0	0	.	158	187	180	174
LV	.	.	.	.	.	12	9	10	16	11
LT	.	.	.	.	.	12	14	11	23	15
LU	0	0	0	0	0	6	3	5	3	3
HU	3	4	4	3	5	183	220	663	541	.
MT	.	.	.	.	.	4	4	4	4	5
NL	.	.	.	.	.	.	.	.	.	.
AT	14	20	18	17	18	377	416	432	440	439
PL	8	8	8	6	6	784	803	911	786	846
PT	5	5	5	4	4	1 034	972	.	.	.
RO	38	51	16	38	35	.	2 153	1 745	1 565	.
SI	2	3	4	3	3	.	136	135	115	111
SK	0	0	0	0	0	33	42	40	42	39
FI	-	-	-	-	-	17	14	15	17	17
SE	-	-	-	-	-	26	.	.	.	.
UK	-	-	-	-	-	195	195	215	258	276
EU - 27	**138**	**.**	**.**	**.**	**.**	**.**	**.**	**.**	**.**	**.**

Anm.: Unterschiedliche Erhebungsgrundlagen der geernteten Erzeugung in den einzelnen Ländern; Deutschland nur Marktobstanbau; Frankreich ohne Äpfel- und Birnenerzeugung zur Obstweinherstellung.

1) Kirschen, Pflaumen und ähnl., Aprikosen und Pfirsiche. - 2) Kern-, Stein-, Beeren-, Schalenobst, Tafeltrauben, Erdbeeren und Citrusfrüchte. Deutschland: Marktobstbau ohne Strauchbeerenobst. Ab 2003 ohne Walnüsse. Ab 2006 erfasstes Obst ingesamt.

Q u e l l e: EUROSTAT, BMELV (425).

473. Erzeugung von Gemüse

1 000 t

8031500

Mitgliedstaat	2002	2003	2004	2005	2006	2002	2003	2004	2005	2006
	Kohl					**darunter Blumenkohl**				
BE	207	213	203	206	.	86	95	86	86	.
BG	123	149	136	72	83	7	4	13	2	4
CZ	90	93	90	.	.	12	13	14	8	7
DK	33	36	35	35	32	7	7	6	6	6
DE	**851**	**953**	**978**	**898**	**897**	**160**	**168**	**182**	**177**	**159**
EE	7	15	10	12	13	0	0	0	1	0
IE	.	.	.	.	.	.	.	.	.	.
GR	265	265	276	265	245	79	81	81	76	69
ES	748	788	711	724	694	495	501	468	442	460
FR	652	642	661	577	551	434	459	447	375	362
IT	874	913	878	910	909	607	632	557	569	583
CY	7	6	7	7	7	2	2	2	2	2
LV	62	86	76	66	64	2	3	2	2	1
LT	98	153	85	100	65	.	5	1	2	2
LU	0	0	0	0	0	.	.	.	0	0
HU	209	226	258	170	139	24	22	33	25	29
MT	9	6	10	11	11	5	3	6	7	6
NL	308	335	338	324	322	53	53	55	56	53
AT	118	92	110	97	104	10	8	10	8	8
PL	1 365	1 426	1 672	1 620	1 499	176	189	240	239	250
PT	192	198	.	.	.	53	53	.	.	.
RO	836	1 034	577	771	767	14	15	11	24	24
SI	25	21	28	29	30	1	1	2	2	1
SK	40	55	46	28	33	3	4	4	3	3
FI	32	31	29	31	29	4	5	4	5	5
SE	24	.	.	.	.	5	5	6	7	6
UK	726	473	501	527	546	165	188	234	219	219
EU - 27	**.**	**.**	**.**	**.**	**.**	**.**	**.**	**.**	**.**	**.**
	Blatt- und Stängelgemüse (ohne Kohl)					**Tomaten**				
BE	456	461	450	439	.	234	250	246	230	.
BG	25	48	80	9	12	245	428	238	126	213
CZ	.	.	.	.	.	13	13	16	15	.
DK	24	16	17	17	17	21	21	21	18	18
DE	**332**	**327**	**389**	**395**	**411**	**46**	**50**	**59**	**57**	**53**
EE	1	2	1	1	1	0	1	1	1	1
IE	.	.	.	.	.	.	.	.	.	.
GR	260	257	257	475	254	1 883	1 790	1 880	1 670	1 550
ES	1 853	1 856	1 835	1 662	.	3 987	3 947	4 383	4 810	3 679
FR	1 238	1 164	1 185	1 191	1 191	803	837	848	790	751
IT	2 208	2 198	2 423	2 412	2 095	5 750	6 652	7 683	7 187	6 357
CY	5	16	2	3	3	37	35	33	34	35
LV	1	2	2	2	2	0	2	0	0	0
LT	.	3	1	1	1	4	3	1	1	1
LU	0	0	0	0	0	0	0	0	0	0
HU	33	30	35	22	20	247	281	269	188	205
MT	4	5	5	5	6	11	14	15	13	16
NL	330	330	328	318	319	555	595	655	660	675
AT	84	73	76	79	82	30	35	36	35	39
PL	.	.	130	155	153	221	234	213	232	247
PT	70	71	.	.	.	955	993	.	.	.
RO	.	.	19	3	8	659	819	852	380	572
SI	12	11	15	15	16	4	4	5	7	5
SK	3	2	2	2	2	32	27	37	32	36
FI	8	9	8	7	8	36	36	35	38	39
SE	27	26	26	31	30	23	18	19	17	17
UK	221	240	255	257	236	101	76	79	79	83
EU - 27	**.**	**.**	**.**	**.**	**.**	**.**	**.**	**.**	**.**	**.**

Fortsetzung Seite 462

Noch**: 473. Erzeugung von Gemüse**

1 000 t

Mitgliedstaat	2002	2003	2004	2005	2006	2002	2003	2004	2005	2006
	Gemüse insgesamt					**darunter Frischgemüse**				
BE	1 639	.	.	.	.	1 459	1 531	.	.	.
BG	927	1 352	989	477	778	927	1 352	989	477	778
CZ	441	380	.	.	.	336	296	.	.	.
DK	217	237	246	244	245	217	237	246	244	245
DE	**2 753**	**2 808**	**3 216**	**3 106**	**3 107**	**.**	**.**	**.**	**.**	**.**
EE	39	58	54	63	62	22	45	30	36	34
IE	.	.	.	.	.	.	.	.	.	.
GR	4 003	3 918	4 027	3 992	3 623	4 003	3 918	4 027	3 992	3 623
ES	13 048	12 930	13 417	13 575	.	13 048	12 930	13 417	13 575	.
FR	.	.	.	.	.	6 347	6 102	6 227	5 872	.
IT	.	.	.	.	.	12 521	13 584	14 982	14 420	.
CY	142	153	130	135	134	142	153	130	135	134
LV	135	202	165	159	155	135	202	165	159	155
LT	332	521	349	339	186	.	373	222	225	151
LU	3	2	3	2	2	2	2	2	2	1
HU	1 850	1 943	2 033	1 547	1 779	1 850	1 943	2 033	1 547	1 779
MT	52	55	61	60	65	52	55	61	60	65
NL	3 906	3 982	4 500	4 261	4 127	3 806	3 882	4 390	4 151	4 027
AT	554	502	553	511	528	554	502	553	511	528
PL	3 947	4 420	4 916	4 785	4 408	3 947	4 420	4 916	4 785	4 408
PT	1 875	1 929	.	.	.	1 617	1 671	.	.	.
RO	3 973	4 674	.	.	.	3 973	4 674	.	.	.
SI	70	64	82	88	79	70	64	82	88	79
SK	363	369	386	357	352	161	170	181	145	140
FI	240	235	226	.	230	240	235	226	.	230
SE	227	.	.	.	.	227	.	.	.	.
UK	2 832	2 527	2 526	2 659	2 542	2 832	2 527	2 526	2 659	2 542
EU - 27	**.**	**.**	**.**	**.**	**.**	**.**	**.**	**.**	**.**	**.**

Anm.: Unterschiedliche Erhebungsgrundlagen der geerneteten Erzeugung in den einzelnen Ländern.

Q u e l l e: EUROSTAT, BMELV (425).

474. Erzeugung von Wein und Olivenöl

8031600

Mitgliedstaat	2002	2003	2004	2005	2006	2001	2002	2003	2004	2005
	Wein 1 000 hl					**Olivenöl 1 000 t**				
BE[1)]	154	123	156	135	124	-	-	-	-	-
BG	2 400	2 314	1 961	1 821	1 900	.	.	.	.	.
CZ	495	540	605	439	434	-	-	-	-	-
DK	-	-	-	-	-	-	-	-	-	-
DE	**9 984**	**9 291**	**10 107**	**9 256**	**8 995**	**-**	**-**	**-**	**-**	**-**
EE	-	-	-	-	-	-	-	-	-	-
IE	-	-	-	-	-	-	-	-	-	-
GR	3 098	3 804	4 295	3 997	3 947	362	372	304	423	.
ES	39 419	48 620	50 062	40 446	43 659	1 525	929	1 535	.	.
FR	51 966	47 519	58 845	52 553	54 725	4	5	5	5	5
IT	46 200	44 087	53 135	53 062	49 600	507	639	610	695	795
CY	240	400	282	197	218	.	.	.	.	.
LU	.	.	.	.	.	-	-	-	-	-
LV	-	-	-	-	-	-	-	-	-	-
LT	-	-	-	-	-	-	-	-	-	-
HU	3 500	3 800	5 272	3 567	3 271	-	-	-	-	-
MT	62	100	70	70	65	-	-	-	-	-
NL	-	-	-	-	-	-	-	-	-	-
AT	2 599	2 556	2 734	2 264	2 256	-	-	-	-	-
PL	-	-	-	-	-	-	-	-	-	-
PT	6 677	7 283	7 481	7 254	7 532	25	31	.	.	.
RO	5 555	6 166	2 602	5 500	5 015	-	-	-	-	-
SI	900	671	944	886	832	-	-	-	-	-
SK	340	540	410	302	325	-	-	-	-	-
FI	-	-	-	-	-	-	-	-	-	-
SE	-	-	-	-	-	-	-	-	-	-
UK	-	-	-	-	-	-	-	-	-	-
EU-27	**173 602**	**177 832**	**198 985**	**181 774**	**182 925**	**.**	**.**	**.**	**.**	**.**

Anm.: Unterschiedliche Erhebungsgrundlagen der geernteten Erzeugung in den einzelnen Ländern. Zum Teil vorläufig oder geschätzt.

1) Belgien einschließlich Luxemburg.

Q u e l l e: EUROSTAT, BMELV (425).

475. Viehbestände

1 000 St[1)]

8031700

Mitgliedstaat	2002	2003	2004	2005	2006[2)]	2002	2003	2004	2005	2006[2)]
	Rinder insges.					**dar. Milchkühe**				
BE	2 758	2 684	2 657	2 604	2 607	591	572	571	548	532
BG	699	736	680	630	637	358	362	369	348	350
CZ	1 462	1 427	1 368	1 352	1 390	464	449	429	437	417
DK	1 740	1 681	1 616	1 572	1 579	613	589	569	558	555
DE	**13 732**	**13 386**	**13 031**	**12 919**	**12 677**	**4 373**	**4 338**	**4 287**	**4 164**	**4 054**
EE	254	257	250	252	245	116	117	117	113	109
IE	6 333	6 223	6 212	6 192	6 002	1 129	1 136	1 122	1 101	1 087
GR	613	651	640	665	683	152	149	150	152	168
ES	6 478	6 548	6 653	6 464	6 456	1 154	1 118	1 057	1 018	981
FR	19 777	19 168	18 948	18 930	18 902	4 134	4 026	3 947	3 895	3 799
IT	6 695	6 727	6 515	6 460	6 340	1 911	1 913	1 838	1 842	1 814
CY	58	59	60	58	56	26	27	26	25	24
LV	388	379	371	385	377	205	186	186	185	182
LT	779	812	792	800	839	443	448	434	417	399
LU	190	185	184	184	186	42	41	41	41	46
HU	770	739	723	708	702	338	310	304	285	275
MT	19	18	19	20	19	8	8	8	8	7
NL	3 780	3 735	3 759	3 746	3 673	1 546	1 551	1 502	1 486	1 443
AT	2 067	2 052	2 051	2 011	2 003	589	558	538	534	527
PL	5 421	5 277	5 200	5 385	5 281	2 935	2 816	2 730	2 755	2 637
PT	1 395	1 389	1 443	1 441	1 407	341	328	338	324	307
RO	2 878	2 897	2 808	2 861	2 934	1 627	1 509	1 566	1 625	1 639
SI	473	450	451	453	454	140	131	134	120	113
SK	608	593	540	528	508	230	214	202	199	185
FI	1 012	977	952	945	929	343	328	318	313	309
SE	1 576	1 553	1 552	1 533	1 516	403	404	401	391	385
UK	10 381	10 519	10 767	10 576	10 335	2 229	2 207	2 057	2 009	2 005
EU-25	**88 759**	**87 489**	**86 754**	**86 180**	**85 165**	**24 456**	**23 963**	**23 304**	**22 920**	**22 361**
EU-27	**92 336**	**91 122**	**90 242**	**89 672**	**88 735**	**26 441**	**25 834**	**25 239**	**24 893**	**24 350**
	Schweine insges.					**dar. Zuchtsauen**				
BE	6 600	6 366	6 319	6 253	6 304	680	628	617	593	586
BG	997	1 032	943	933	1 013	100	113	101	100	102
CZ	3 429	3 309	2 915	2 719	2 741	498	379	342	343	322
DK	12 879	12 969	13 407	12 604	13 613	1 403	1 451	1 419	1 360	1 431
DE	**26 251**	**26 495**	**26 335**	**26 989**	**26 602**	**2 584**	**2 612**	**2 513**	**2 552**	**2 503**
EE	341	345	354	352	341	40	38	37	36	.
IE	1 782	1 732	1 758	1 678	1 620	186	178	181	177	169
GR	1 027	993	994	952	1 033	164	153	155	128	145
ES	23 518	24 098	24 895	24 889	26 034	2 719	2 661	2 685	2 663	2 763
FR	15 378	15 265	15 150	15 123	15 009	1 391	1 353	1 317	1 294	1 282
IT	9 166	9 157	8 972	9 200	9 281	774	757	744	746	793
CY	491	488	471	430	453	58	57	53	52	54
LV	453	444	436	428	417	50	51	51	53	53
LT	1 061	1 057	1 073	1 115	1 127	99	96	98	101	100
LU	76	76	77	77	87	8	8	8	8	8
HU	5 082	4 913	4 059	3 853	3 987	512	441	401	393	404
MT	78	73	77	73	74	8	8	9	8	8
NL	11 154	10 766	11 140	11 000	11 220	1 157	1 063	1 135	1 115	1 060
AT	3 305	3 255	3 125	3 170	2 622	341	334	317	316	275
PL	18 997	18 439	17 396	18 711	18 813	1 866	1 755	1 692	1 851	1 831
PT	2 344	2 249	2 348	2 344	2 295	335	322	330	330	324
RO	5 058	5 145	6 495	6 604	6 815	.	.	437	510	537
SI	656	621	534	547	575	66	64	54	54	54
SK	1 554	1 443	1 149	1 108	1 105	181	151	119	117	112
FI	1 423	1 394	1 435	1 440	1 435	190	193	191	191	187
SE	1 982	2 004	1 920	1 797	1 662	212	209	200	195	180
UK	5 330	4 842	4 787	4 726	4 731	608	593	561	522	542
EU-25	**154 356**	**152 793**	**151 125**	**151 578**	**153 181**	**16 129**	**15 555**	**15 228**	**15 198**	**.**
EU-27	**160 411**	**158 970**	**158 562**	**159 115**	**161 008**	**.**	**.**	**15 766**	**15 808**	**.**

Fußnoten siehe nächste Seite

Fortsetzung Seite 465

Noch: **475. Viehbestände**

1 000 St[1)]

Mitgliedstaat	2002	2003	2004	2005	2006[2)]	2002	2003	2004	2005	2006[2)]
	darunter Mastschweine					**Legehennen[3)]**				
BE	2 765	2 807	2 754	2 801	2 792	12 160	11 823	12 157	10 613	.
BG	528	547	471	466	533	.	.	.	.	8 263
CZ	1 170	1 269	1 086	936	1 023	.	.	11 112	9 917	.
DK	3 739	3 539	3 943	3 599	3 902	3 653	3 701	3 684	3 154	2 759
DE	**10 375**	**10 427**	**10 389**	**10 826**	**10 754**	**48 364**	**45 521**	**44 250**	**45 438**	**43 250**
EE	114	111	111	113	110	.	.	897	797	.
IE	571	572	555	530	571	3 755	3 675	3 691	3 954	4 133
GR	330	334	331	333	347	14 722	14 425	14 224	13 823	.
ES	9 455	9 772	9 950	10 152	10 179	56 345	57 111	57 030	.	.
FR	5 806	5 821	5 774	5 915	5 985	62 400	62 175	63 418	62 403	.
IT	4 757	4 875	4 739	4 880	4 870	59 279	58 710	58 545	57 865	55 460
CY	158	160	146	144	145	.	.	.	549	472
LV	208	200	162	160	157	2 278	.	.	2 098	2 115
LT	507	517	514	519	517	3 638	3 965	3 965	4 219	4 377
LU	31	28	26	26	37	54	.	.	.	.
HU	2 234	2 308	1 904	1 755	1 816	.	.	15 399	14 233	14 425
MT	30	25	27	24	26	418	420	415	477	500
NL	3 913	3 934	3 850	3 830	4 040	.	.	.	.	.
AT	1 188	1 254	1 160	1 224	1 037	5 333	5 159	5 275	5 450	5 552
PL	6 204	6 300	5 808	6 032	6 340	51 759	45 113	46 697	46 452	44 551
PT	744	716	764	729	722	8 065	8 129	8 516	7 742	7 677
RO	.	.	3 725	3 932	3 957	.	.	51 889	49 725	40 223
SI	268	250	215	219	241	.	.	.	1 070	.
SK	574	555	448	434	445	.	.	.	4 260	.
FI	546	518	533	532	526	3 248	3 175	3 210	3 180	.
SE	695	718	689	658	607	4 732	4 498	4 995	5 065	.
UK	1 902	1 704	1 744	1 754	1 802	46 256	45 000	48 073	38 000	36 560
EU-25	**58 283**	**58 714**	**57 619**	**58 125**	**58 991**	**.**	**.**	**.**	**.**	**.**
EU-27	**.**	**.**	**61 815**	**62 523**	**63 480**	**.**	**.**	**.**	**.**	**.**
	Schafe					**Ziegen**				
BE	146	.	.	.	.	25	.	.	.	.
BG	1 728	1 599	1 693	1 602	1 635	755	725	718	608	549
CZ	103	116	155	163	169	13	13	14	18	16
DK	92	105	88	84	98	.	.	.	.	.
DE	**2 145**	**2 125**	**2 138**	**2 036**	**2 017**	**160**	**160**	**170**	**170**	**180**
EE	30	31	42	49	58	4	4	3	3	3
IE	4 829	4 850	4 557	4 257	3 826	8	9	9	8	8
GR	8 858	9 326	9 241	8 745	8 975	5 468	5 117	5 185	4 926	4 929
ES	23 813	23 486	22 736	22 514	21 847	3 047	3 162	2 833	2 835	2 847
FR	9 127	8 947	8 898	8 760	8 494	1 229	1 240	1 242	1 252	1 254
IT	8 138	7 952	8 106	7 954	8 227	988	961	978	945	955
CY	274	265	279	269	272	444	408	378	329	345
LV	32	39	39	42	41	13	15	15	15	14
LT	14	17	22	29	37	22	27	27	22	21
LU	8	7	7	9	9	2	2	3	3	2
HU	1 103	1 296	1 397	1 405	1 298	86	82	74	79	70
MT	12	15	14	15	12	5	5	6	6	6
NL	1 300	1 476	1 700	1 725	1 755	268	290	300	310	340
AT	304	326	327	326	312	58	55	56	55	53
PL	332	331	311	318	301	.	.	.	.	.
PT	3 457	3 356	3 541	3 583	3 549	538	502	547	551	547
RO	7 312	7 447	7 425	7 608	7 678	633	678	661	687	727
SI	107	106	119	129	132	22	23	23	25	28
SK	316	326	321	320	333	40	39	39	40	38
FI	67	67	72	84	88	5	5	5	6	6
SE	427	451	456	480	505	5	6	6	6	.
UK	24 888	24 410	24 524	23 730	23 428	93	88	92	96	.
EU-25	**89 923**	**.**	**.**	**.**	**.**	**.**	**.**	**.**	**.**	**.**
EU-27	**98 964**	**.**	**.**	**.**	**.**	**.**	**.**	**.**	**.**	**.**

1) Nov./Dez.-Zählungen. - 2) Vorläufig. - 3) Jahresdurchschnittsbestand. Q u e l l e: EUROSTAT, BLE, BMELV (425).

476. Viehbestände in Großvieheinheiten

2005[1)]

8031800

Mitgliedstaat	Rinder	Schweine	Schafe	Ziegen	Geflügel	Großvieheinheiten insgesamt	Großvieheinheiten je 100 ha LF
	1 000 GV						
BE	1 909,6	1 560,4	15,2	2,6	369,4	3 884,6	280,4
BG	498,0	236,2	144,9	50,0	260,5	1 327,0	48,6
CZ	1 045,2	712,8	14,9	1,4	279,4	2 074,4	58,3
DK	1 116,7	3 180,2	16,1	1,0	171,8	4 523,6	174,7
DE	**9 362,2**	**6 619,2**	**264,2**	**.**	**1 503,2**	**18 149,2**	**106,5**
EE	202,5	78,6	6,6	0,5	23,4	316,1	38,1
IE	13 752,5	3 218,0	880,5	129,9	4 381,3	22 703,1	82,3
GR	4 989,0	398,7	624,1	1,1	143,5	6 220,4	147,4
ES	506,9	233,7	906,6	482,2	317,5	2 479,7	62,2
FR	4 109,7	5 854,3	1 966,0	252,7	2 040,4	14 452,4	58,1
IT	4 538,6	2 287,5	699,1	91,8	1 815,9	9 563,7	75,3
CY	42,9	101,4	25,4	31,7	40,5	243,9	161,0
LV	279,3	109,4	4,4	1,6	50,4	456,3	26,8
LT	782,6	309,6	4,1	5,5	132,2	1 290,5	46,2
LU	132,9	19,2	1,0	0,2	1,1	157,8	122,2
HU	521,9	992,9	140,5	8,0	767,7	2 492,0	58,4
MT	14,5	17,9	1,1	0,5	10,8	46,1	453,2
NL	2 678,0	2 371,1	136,3	29,2	1 065,9	6 388,1	326,2
AT	1 421,1	799,3	31,5	5,3	138,0	2 453,7	75,1
PL	4 306,8	4 093,0	32,6	13,8	1 850,1	10 564,8	71,6
PT	950,2	455,2	253,3	44,4	311,9	2 069,8	56,3
RO	2 293,0	1 355,5	760,4	78,1	1 353,7	6 602,8	47,5
SI	329,6	119,7	13,1	3,1	42,2	523,5	107,8
SK	381,6	245,0	30,7	1,1	118,6	782,7	41,6
FI	676,9	332,5	8,7	0,7	117,4	1 157,6	51,1
SE	1 124,3	433,6	47,1	.	150,9	1 835,0	57,5
UK	7 445,1	1 205,5	3 532,1	9,6	1 868,4	14 330,3	89,8
EU-27	**65 411,6**	**37 340,6**	**10 560,6**	**1 246,2**	**19 326,0**	**137 088,8**	**79,8**

Anmerkung: Großvieheinheiten nach EUROSTAT-Definition.

1) Ergebnisse der EU-Strukturerhebung 2005.

Q u e l l e: EUROSTAT, BMELV (425).

477. BSE-Fälle

Zahl[1)]

8031750

Jahr	BE	CZ	DK	**DE**	EE	IE	GR[2)]	ES	FR
bis 1993	-	-	1	**1**[3)]	-	70[3)]	-	-	6
1994	-	-	-	**3**[3)]	-	19[3)]	-	-	4
1995	-	-	-	**-**	-	16[3)]	-	-	3
1996	-	-	-	**-**	-	73	-	-	12
1997	1	-	-	**2**[3)]	-	80	-	-	6
1998	6	-	-	**-**	-	83	-	-	18
1999	3	-	-	**-**	-	91	-	-	31[3)]
2000	9	-	1	**7**	-	145	-	2	162
2001	46	-	6	**125**	-	246	1	82	274
2002	38	-	3	**106**	-	333	-	127	239
2003	15	-	2	**54**	-	185	-	172	138
2004	11	-	1	**65**	-	121	-	138	54
2005	1	-	1	**32**	-	60	-	78	29
2006	1	3	0	**16**	0	35	-	43	7
Zusammen	**131**	**3**	**15**	**411**	**0**	**1 557**	**1**	**642**	**983**

Jahr	IT	CY	LV	LT	LU	HU	MT	NL	AT
bis 1993	-	-	-	-	-	-	-	-	-
1994	2[3)]	-	-	-	-	-	-	-	-
1995	-	-	-	-	-	-	-	-	-
1996	-	-	-	-	-	-	-	-	-
1997	-	-	-	-	1	-	-	2	-
1998	-	-	-	-	-	-	-	2	-
1999	-	-	-	-	-	-	-	2	-
2000	-	-	-	-	-	-	-	2	-
2001	50	-	-	-	-	-	-	20	1
2002	36	-	-	-	-	-	-	24	1
2003	31	-	-	-	-	-	-	19	-
2004	8	-	-	-	-	-	-	6	-
2005	8	-	-	-	1	-	-	4	2
2006	7	0	0	0	0	0	0	2	3
Zusammen	**142**	**0**	**0**	**0**	**2**	**0**	**0**	**83**	**7**

Jahr	PL	PT	SI	SK	FI	SE	UK	**EU-15**	**EU-25**
bis 1993	-	6[3)]	-	-	-	-	122 324	**122 408**	**122 408**
1994	-	12	-	-	-	-	24 438	**24 478**	**24 478**
1995	-	15	-	-	-	-	14 562	**14 596**	**14 596**
1996	-	31	-	-	-	-	8 149	**8 265**	**8 265**
1997	-	30	-	-	-	-	1 393	**1 515**	**1 515**
1998	-	127	-	-	-	-	3 235	**3 471**	**3 471**
1999	-	159	-	-	-	-	2 301	**2 587**	**2 587**
2000	-	163[3)]	-	-	-	-	1 583	**2 074**	**2 074**
2001	-	110	-	-	1	-	1 118	**2 080**	**2 080**
2002	-	63	-	-	-	-	1 108	**2 078**	**2 078**
2003	-	133	-	-	-	-	607	**1 356**	**1 356**
2004	-	91	-	-	-	-	343	**838**	**838**
2005	-	49	-	-	-	-	187	**452**	**452**
2006	10	28	0	0	0	1	121	**264**	**277**
Zusammen	**10**	**1 017**	**0**	**0**	**1**	**1**	**181 469**	**186 462**	**186 475**

Anm.: Zahlen durch unterschiedlichen Untersuchungsumfang nur bedingt vergleichbar.

1) Einschließlich Fälle bei eingeführten Tieren. - 2) Für Griechenland liegen keine Angaben für 2006 vor. - 3) Nur Fälle bei eingeführten Tieren.

Q u e l l e : Europäische Kommission, BMELV (323).

478. Rindviehhaltung nach Bestandsgrößenklassen

2005

8031900

Mitgliedstaat	Bestand von ... bis .. Rindern						
	1 bis 9	10 bis 19	20 bis 29	30 bis 49	50 bis 99	100 u. mehr	Insgesamt
			Zahl der Halter in 1 000				
BE	3,8	3,1	2,3	3,8	8,0	9,7	30,8
BG	159,7	5,1	1,5	1,2	0,6	0,3	168,4
CZ	8,4	1,9	1,1	1,0	0,8	2,1	15,3
DK	2,6	2,6	1,8	1,9	2,2	5,4	16,6
DE	**29,1**	**25,8**	**18,9**	**29,0**	**41,9**	**38,6**	**183,4**
EE	8,5	0,9	0,4	0,3	0,3	0,4	10,8
IE	13,5	14,8	13,7	23,6	26,6	20,7	112,8
GR	10,5	4,0	1,9	2,5	2,7	1,8	23,4
ES	50,4	21,7	15,1	17,5	17,8	13,6	136,1
FR	34,6	20,6	16,3	29,4	66,8	70,8	238,5
IT	59,0	23,7	14,9	15,3	16,4	14,6	143,8
CY	0,1	0,0	0,0	0,0	0,0	0,2	0,3
LV	47,8	3,7	1,1	0,9	0,5	0,3	54,3
LT	160,9	15,6	2,6	1,3	0,7	0,4	181,5
LU	0,1	0,1	0,1	0,2	0,4	0,8	1,6
HU	18,4	3,5	1,1	0,8	0,5	0,8	25,1
MT	0,1	0,0	0,0	0,0	0,1	0,1	0,3
NL	3,6	3,4	2,5	4,0	9,9	14,0	37,3
AT	23,3	20,7	14,2	14,7	8,1	1,2	82,1
PL	639,6	83,2	31,6	20,6	6,7	1,7	783,5
PT	42,8	6,3	3,3	3,4	3,3	2,7	61,8
RO	1 216,8	11,4	2,3	1,5	1,0	0,4	1 233,4
SI	28,9	9,0	2,9	2,0	0,8	0,2	43,7
SK	15,2	0,3	0,1	0,1	0,1	0,8	16,6
FI	1,6	3,3	4,2	6,2	4,7	1,5	21,5
SE	4,3	4,1	3,0	4,0	5,8	4,9	26,2
UK	13,9	11,7	9,3	14,6	23,4	35,0	107,8
EU-25	**1 220,9**	**284,0**	**162,1**	**197,1**	**248,4**	**242,5**	**2 354,9**
EU-27	**2 597,3**	**300,4**	**165,9**	**199,8**	**250,0**	**243,2**	**3 756,6**
			Zahl der Rinder in 1 000				
BE	18,6	44,0	56,6	149,6	588,8	1 841,1	2 698,7
BG	357,9	64,3	34,2	42,5	42,4	68,0	609,4
CZ	27,3	26,0	25,1	38,3	56,4	1 252,8	1 425,8
DK	12,5	37,5	42,5	74,6	161,3	1 215,9	1 544,3
DE	**149,6**	**364,2**	**461,0**	**1 129,8**	**2 975,5**	**7 954,4**	**13 034,5**
EE	24,6	12,1	10,1	12,8	18,9	182,8	261,2
IE	75,1	209,0	339,3	903,9	1 871,1	3 470,5	6 868,8
GR	38,4	54,2	45,8	93,9	191,3	293,6	717,1
ES	198,5	304,8	359,6	664,5	1 235,4	3 103,3	5 866,1
FR	157,9	290,5	396,4	1 160,1	4 870,4	12 256,4	19 131,8
IT	234,3	327,6	348,1	574,0	1 130,6	3 564,9	6 179,5
CY	0,2	0,2	0,0	0,3	0,9	57,5	59,1
LV	138,0	48,9	26,4	31,7	35,3	89,6	369,8
LT	519,5	198,6	60,3	49,3	46,3	135,0	1 009,0
LU	0,4	1,0	1,6	5,9	30,0	146,3	185,2
HU	69,3	47,0	26,0	28,4	30,8	505,5	707,0
MT	0,8	0,6	0,2	0,5	4,4	13,4	19,9
NL	18,3	47,4	59,7	156,9	741,4	2 775,0	3 798,8
AT	123,7	296,5	343,3	556,4	529,6	153,9	2 003,4
PL	1 896,6	1 127,9	752,9	760,9	426,5	517,7	5 482,5
PT	132,7	84,7	80,1	132,6	229,9	655,5	1 315,4
RO	2 332,3	149,3	54,9	56,7	64,8	108,1	2 766,1
SI	119,9	121,6	69,5	72,9	48,8	28,5	461,2
SK	24,3	3,5	2,0	3,5	9,8	471,0	514,0
FI	8,5	49,1	101,7	236,7	319,9	243,1	958,9
SE	21,5	58,6	72,5	156,9	413,2	882,2	1 604,9
UK	68,1	166,6	225,0	567,9	1 674,7	7 697,8	10 400,0
EU-25	**4 078,5**	**3 921,9**	**3 905,7**	**7 562,1**	**17 641,3**	**49 507,3**	**86 616,8**
EU-27	**6 768,7**	**4 135,6**	**3 994,7**	**7 661,3**	**17 748,5**	**49 683,4**	**89 992,3**

Zahl der Rinder je Halter

Jahr	BE	BG	CZ	DK	**DE**	EE	IE	GR	ES	FR
2005	88	4	93	93	**71**	24	61	31	43	80
Jahr	IT	CY	LV	LT	LU	HU	MT	NL	AT	PL
2005	43	191	7	6	119	28	64	102	24	7
Jahr	PT	RO	SI	SK	FI	SE	UK	**EU-25**		**EU-27**
2005	21	2	11	31	45	61	96	**37**		**24**

Q u e l l e: EUROSTAT, BLE, BMELV (425).

479. Milchkuhhaltung nach Bestandsgrößenklassen

2005

8032000

Mitgliedstaat	Bestand von ... bis .. Milchkühen						
	1 bis 9	10 bis 19	20 bis 29	30 bis 49	50 bis 99	100 u. mehr	Insgesamt
			Zahl der Halter in 1 000				
BE	1,1	2,1	3,0	4,7	3,4	0,3	15,2
BG	148,0	2,8	0,9	0,5	0,3	0,1	152,6
CZ	4,3	0,6	0,2	0,2	0,3	1,1	6,8
DK	0,5	0,3	0,4	0,9	1,9	2,5	6,5
DE	**15,8**	**24,6**	**22,5**	**23,5**	**19,1**	**4,9**	**110,4**
EE	8,1	0,4	0,2	0,2	0,1	0,2	9,2
IE	1,5	2,4	3,2	7,6	8,1	1,1	23,8
GR	5,6	1,5	0,9	0,8	0,8	0,2	9,8
ES	17,0	8,2	6,2	6,2	3,6	1,3	42,4
FR	7,9	10,0	19,6	41,9	23,0	1,5	103,9
IT	25,7	10,9	5,7	7,9	6,8	4,1	61,0
CY	0,0	0,0	0,0	0,0	0,1	0,1	0,2
LV	48,5	1,4	0,5	0,3	0,2	0,1	50,9
LT	166,2	3,2	0,6	0,4	0,2	0,2	170,8
LU	0,0	0,1	0,2	0,5	0,2	0,0	1,0
HU	7,2	0,5	0,2	0,1	0,2	0,4	8,6
MT	0,1	0,0	0,0	0,1	0,0	0,0	0,2
NL	1,1	1,1	1,9	5,4	11,5	2,7	23,5
AT	32,5	15,9	4,3	1,6	0,3	0,0	54,6
PL	655,8	50,0	13,8	5,6	1,3	0,6	727,1
PT	8,8	2,4	1,7	1,6	1,1	0,3	15,9
RO	1 129,1	3,6	0,9	0,5	0,2	0,1	1 134,4
SI	15,6	2,7	0,9	0,4	0,1	0,0	19,7
SK	12,7	0,0	0,0	0,0	0,1	0,6	13,5
FI	3,5	7,1	3,9	2,0	0,4	0,0	16,9
SE	0,3	1,3	1,7	2,6	2,0	0,6	8,6
UK	2,9	1,2	1,6	4,9	8,5	7,3	26,3
EU-25	**1 042,6**	**148,1**	**93,1**	**119,1**	**93,2**	**30,0**	**1 526,7**
EU-27	**2 319,6**	**154,5**	**94,9**	**120,2**	**93,7**	**30,3**	**2 813,6**
			Zahl der Milchkühe in 1 000				
BE	7,2	31,2	72,5	179,4	220,8	38,3	549,3
BG	244,8	35,2	19,1	19,5	19,0	19,9	357,5
CZ	9,3	8,0	5,7	9,0	22,9	385,6	440,5
DK	1,9	4,7	9,2	34,8	137,8	369,4	557,9
DE	**86,7**	**356,7**	**543,9**	**897,4**	**1 267,1**	**1 084,3**	**4 236,0**
EE	15,1	5,7	3,9	5,9	7,1	77,7	115,2
IE	6,6	35,2	78,1	294,1	523,4	144,6	1 082,0
GR	19,1	19,1	20,7	28,6	50,0	30,5	167,9
ES	55,7	114,6	147,1	230,7	232,6	221,3	1 001,9
FR	30,5	148,8	482,4	1 587,5	1 461,8	172,8	3 883,8
IT	102,4	150,0	136,4	292,6	452,7	726,1	1 860,2
CY	0,0	0,0	0,2	0,4	7,9	15,7	24,3
LV	93,1	18,7	10,6	9,5	11,9	28,6	172,4
LT	368,0	41,5	14,1	14,5	11,9	43,8	493,9
LU	0,1	0,9	5,2	17,4	13,0	2,8	39,3
HU	20,2	6,7	4,7	4,2	11,5	189,1	236,4
MT	0,1	0,3	0,4	1,8	2,8	1,9	7,3
NL	3,9	16,6	45,6	215,5	797,1	354,5	1 433,2
AT	143,9	215,7	100,0	58,3	15,5	2,4	535,8
PL	1 428,3	665,4	319,8	197,7	81,7	160,9	2 853,7
RO	24,1	34,2	39,4	59,0	71,5	59,1	287,3
PT	1 532,9	45,1	21,0	17,9	15,8	25,1	1 657,7
SI	51,0	36,6	20,0	12,8	6,5	3,8	130,7
SK	15,4	0,6	0,8	1,0	7,4	167,9	193,2
FI	19,8	102,7	92,8	72,0	26,7	4,8	318,8
SE	2,2	19,5	42,4	101,4	131,2	96,7	393,3
UK	10,7	17,4	38,9	192,1	608,4	1 197,6	2 065,1
EU-25	**4 023,9**	**2 061,7**	**2 216,3**	**4 476,3**	**6 125,2**	**5 546,2**	**24 449,6**
EU-27	**4 292,7**	**2 131,1**	**2 274,8**	**4 554,8**	**6 215,8**	**5 625,2**	**25 094,4**

Zahl der Milchkühe je Halter

Jahr	BE	BG	CZ	DK	**DE**	EE	IE	GR	ES	FR
2005	36	2	65	86	**38**	13	45	17	24	37
Jahr	IT	CY	LV	LT	LU	HU	MT	NL	AT	PL
2005	30	101	3	3	41	27	40	61	10	4
Jahr	PT	RO	SI	SK	FI	SE	UK	**EU-25**		**EU-27**
2005	18	1	7	14	19	46	78	**16**		**9**

Q u e l l e: EUROSTAT, BLE, BMELV (425).

H

480. Schweinehaltung nach Bestandsgrößenklassen

2005

8032100

Mitgliedstaat	Bestand von ... bis .. Schweinen							
	1 bis 9	10 bis 49	50 bis 99	100 bis 199	200 bis 399	400 bis 999	1 000 u. mehr	Insgesamt
	Zahl der Halter in 1 000							
BE	0,6	0,4	0,3	0,6	1,1	2,3	2,4	7,7
BG	191,2	5,8	0,4	0,2	0,1	0,1	0,1	197,8
CZ	11,5	1,6	0,5	0,3	0,3	0,3	0,6	15,1
DK	0,4	0,8	0,5	0,5	0,8	1,7	4,1	8,9
DE	**26,2**	**16,9**	**8,1**	**8,3**	**8,9**	**13,0**	**7,3**	**88,7**
EE	2,9	0,2	0,0	0,0	0,0	0,0	0,1	3,2
IE	0,2	0,1	0,0	0,0	0,0	0,1	0,2	0,6
GR	.	.	.	.	.	.	.	.
ES	.	.	.	.	.	.	.	.
FR	28,2	3,0	0,8	1,3	2,8	4,3	5,3	45,7
IT	.	.	.	.	.	.	.	.
CY	0,4	0,0	0,0	0,0	0,0	0,0	0,1	0,5
LV	36,6	2,3	0,3	0,2	0,1	0,0	0,0	39,4
LT	141,5	9,9	0,2	0,1	0,0	0,0	0,1	151,8
LU	0,1	0,1	0,0	0,0	0,0	0,0	0,0	0,2
HU	285,8	28,0	1,6	0,4	0,2	0,2	0,3	316,5
MT	0,0	0,0	0,0	0,0	0,1	0,1	0,0	0,2
NL	0,2	0,2	0,4	1,0	1,7	2,6	3,7	9,7
AT	39,1	4,9	2,2	2,6	3,0	2,4	0,1	54,4
PL	247,5	252,7	49,0	18,9	7,5	2,2	0,7	578,6
PT	87,3	8,4	1,0	0,7	0,5	0,6	0,7	99,2
RO	2 549,9	52,0	1,3	0,3	0,1	0,1	0,1	2 603,7
SI	31,5	2,0	0,2	0,2	0,1	0,0	0,0	34,0
SK	112,7	1,5	0,2	0,1	0,1	0,2	0,2	115,0
FI	0,1	0,2	0,3	0,6	1,0	0,9	0,3	3,4
SE	0,4	0,4	0,2	0,2	0,3	0,6	0,6	2,8
UK	5,6	2,1	0,6	0,5	0,5	1,0	1,4	11,6
EU-25	**.**	**.**	**.**	**.**	**.**	**.**	**.**	**.**
EU-27	**.**	**.**	**.**	**.**	**.**	**.**	**.**	**.**
	Zahl der Schweine in 1 000							
BE	2,2	10,2	22,8	86,1	312,2	1 572,3	4 312,4	6 318,2
BG	302,5	106,1	27,6	23,9	17,6	28,5	436,7	943,0
CZ	26,7	36,0	33,0	45,5	82,2	216,8	2 583,8	3 024,1
DK	2,0	20,4	38,6	74,6	211,5	1 134,1	11 985,0	13 466,3
DE	**94,3**	**414,6**	**584,2**	**1 193,6**	**2 570,8**	**8 428,6**	**13 571,8**	**26 857,9**
EE	9,7	6,3	1,9	5,4	13,7	25,7	287,6	355,2
IE	1,5	2,5	8,1	5,6	18,5	120,9	1 509,5	1 660,3
GR	.	.	.	.	.	.	.	.
ES	.	.	.	.	.	.	.	.
FR	63,0	55,5	54,2	181,5	787,0	2 721,7	11 260,4	15 123,3
IT	.	.	.	.	.	.	.	.
CY	4,4	0,0	0,3	0,5	0,6	5,2	385,1	426,2
LV	86,3	45,1	17,8	23,8	17,8	15,3	221,9	427,9
LT	408,1	146,0	13,4	14,5	10,0	18,9	503,8	1 114,7
LU	0,2	0,8	0,9	3,2	8,8	23,4	48,6	85,9
HU	693,6	495,8	108,7	59,0	49,8	99,2	2 347,3	3 853,2
MT	0,0	0,3	0,8	5,1	12,7	30,6	23,6	73,0
NL	0,7	4,4	27,8	145,5	490,7	1 657,9	8 984,6	11 311,6
AT	150,0	113,3	157,4	378,7	874,0	1 339,7	88,6	3 169,5
PL	934,6	5 427,0	3 374,3	2 564,2	1 986,6	1 292,8	2 533,0	18 112,4
PT	199,3	120,1	53,7	84,7	115,2	279,6	1 491,5	2 344,1
RO	4 619,0	820,0	84,0	34,0	21,0	36,0	1 008,0	6 622,0
SI	100,2	63,3	27,3	35,2	23,7	18,5	189,3	505,2
SK	184,7	27,3	10,8	16,7	30,9	104,0	733,9	1 108,3
FI	0,4	5,4	23,6	85,0	280,4	563,3	481,8	1 440,0
SE	1,4	9,7	15,3	33,3	98,3	414,0	1 239,2	1 811,2
UK	19,7	45,6	42,1	73,3	151,3	645,4	3 746,9	4 724,3
EU-25	**.**	**.**	**.**	**.**	**.**	**.**	**.**	**.**
EU-27	**.**	**.**	**.**	**.**	**.**	**.**	**.**	**.**

Zahl der Schweine je Halter

Jahr	BE	BG	CZ	DK	**DE**	EE	IE	GR	ES	FR
2005	818	5	200	1 516	**303**	76	208	.	.	331
Jahr	IT	CY	LV	LT	LU	HU	MT	NL	AT	PL
2005	.	3 984	11	7	382	12	468	1 168	58	31
Jahr	PT	RO	SI	SK	FI	SE	UK	**EU-25**		**EU-27**
2005	24	3	15	10	423	648	406	**.**		**.**

Q u e l l e: EUROSTAT, BLE, BMELV (425).

481. Mastschweinehaltung nach Bestandsgrößenklassen

2005

8032200

Mitgliedstaat	Bestand von ... bis .. Mastschweinen							
	1 bis 9	10 bis 49	50 bis 99	100 bis 199	200 bis 399	400 bis 999	1 000 u. mehr	Insgesamt
	Zahl der Halter in 1 000							
BE	1,3	0,4	0,3	0,5	1,1	2,6	1,2	7,4
BG	173,7	1,7	0,1	0,1	0,0	0,0	0,1	175,7
CZ	10,8	1,4	0,4	0,3	0,3	0,3	0,4	13,8
DK	0,6	0,9	0,5	0,6	1,0	2,4	2,9	8,8
DE	**31,0**	**18,0**	**6,9**	**7,1**	**7,2**	**9,7**	**3,9**	**83,8**
EE	2,9	0,2	0,0	0,0	0,0	0,0	0,1	3,3
IE	0,2	0,1	0,0	0,0	0,0	0,1	0,2	0,7
GR	27,7	2,9	0,3	0,2	0,1	0,1	0,1	31,4
ES	78,8	3,5	1,6	1,4	1,9	3,9	4,4	95,6
FR	23,7	2,2	0,6	1,3	3,5	5,7	2,0	38,9
IT	89,3	7,0	0,8	0,7	0,4	1,0	1,7	100,9
CY	0,4	0,1	.	.	.	0,0	0,1	0,5
LV	34,6	1,4	0,2	0,1	0,0	0,0	0,0	36,4
LT	131,0	4,6	0,1	0,1	0,0	0,0	0,1	135,9
LU	0,1	0,0	0,0	0,0	0,0	0,0	0,0	0,2
HU	286,1	16,9	0,8	0,2	0,1	0,2	0,3	304,6
MT	0,0	0,0	0,0	0,0	0,0	0,0	.	0,1
NL	1,0	0,9	0,6	1,1	1,8	2,5	1,7	9,6
AT	37,4	5,0	2,3	2,7	2,4	1,1	0,1	51,0
PL	374,9	166,7	22,8	8,8	2,8	1,1	0,3	577,4
PT	65,8	1,0	0,4	0,3	0,2	0,2	0,3	68,2
RO	1 373,9	18,2	0,9	0,2	0,1	0,0	0,1	1 393,3
SI	30,4	2,0	0,2	0,2	0,1	0,0	0,0	32,9
SK	39,5	0,7	0,1	0,1	0,1	0,2	0,1	40,9
FI	0,3	0,5	0,4	0,5	0,6	0,5	0,1	3,0
SE	0,6	0,4	0,2	0,2	0,3	0,5	0,3	2,5
UK	4,8	1,6	0,5	0,4	0,6	1,0	0,9	9,7
EU -25	**1 273,1**	**238,2**	**.**	**.**	**.**	**33,2**	**.**	**1 657,3**
EU -27	**2 820,7**	**258,0**	**.**	**.**	**.**	**33,3**	**.**	**3 226,3**
	Zahl der Mastschweine in 1 000							
BE	3,8	9,3	18,7	74,7	314,1	1 763,6	1 880,2	4 064,3
BG	251,6	29,4	9,0	9,8	9,2	14,3	260,1	583,4
CZ	24,8	28,8	26,8	39,3	80,1	214,9	1 306,8	1 721,6
DK	2,8	22,7	36,5	81,8	282,9	1 573,8	5 892,4	7 892,9
DE	**108,8**	**411,6**	**486,2**	**1 013,6**	**2 078,0**	**6 161,1**	**6 926,9**	**17 186,3**
EE	7,2	3,7	1,2	3,3	7,9	16,1	154,3	193,7
IE	0,6	1,5	0,5	3,3	8,9	69,9	918,1	1 002,7
GR	58,2	52,7	20,3	26,8	34,4	67,6	256,5	516,4
ES	186,4	82,8	111,9	183,6	534,1	2 473,1	9 762,1	13 334,0
FR	54,2	43,2	41,0	190,7	1 020,7	3 465,6	3 288,2	8 103,7
IT	191,1	135,3	51,2	102,1	106,0	612,3	5 096,5	6 294,3
CY	1,0	0,8	.	0,0	0,0	15,7	218,1	236,7
LV	78,6	26,4	10,9	12,4	7,6	14,2	127,5	277,6
LT	374,4	69,1	8,4	10,4	7,4	17,6	332,6	819,9
LU	0,2	0,5	0,8	2,0	5,2	13,7	24,9	47,3
HU	669,9	284,3	54,4	32,2	37,2	102,4	1 509,0	2 689,5
MT	.	0,5	1,2	5,6	8,4	14,1	.	41,9
NL	3,0	22,1	40,8	166,6	521,8	1 612,8	3 264,7	5 631,8
AT	90,5	118,5	165,7	392,8	683,5	564,0	73,1	2 088,0
PL	1 351,6	3 324,3	1 531,5	1 151,8	748,0	641,1	1 234,5	9 982,7
PT	115,8	19,5	26,8	46,4	60,8	133,9	627,8	1 031,0
RO	2 464,0	290,4	55,8	25,8	12,5	27,2	568,9	3 444,7
SI	95,3	34,2	15,6	25,6	18,3	14,4	88,8	292,1
SK	77,8	13,4	9,4	17,2	35,1	96,6	357,1	606,6
FI	1,3	14,9	30,3	76,5	162,8	298,3	189,4	773,4
SE	1,8	10,4	15,7	28,2	81,4	321,4	629,1	1 088,0
UK	15,0	35,1	32,8	54,1	166,2	616,9	2 089,8	3 010,0
EU -25	**.**	**4 765,6**	**.**	**3 740,8**	**7 010,8**	**20 894,9**	**.**	**88 926,2**
EU -27	**.**	**5 085,4**	**.**	**3 776,4**	**7 032,5**	**20 936,5**	**.**	**92 954,3**

Zahl der Mastschweine je Halter

Jahr	BE	BG	CZ	DK	**DE**	EE	IE	GR	ES	FR
2005	550	3	125	900	**205**	59	1 432	16	139	208
Jahr	IT	CY	LV	LT	LU	HU	MT	NL	AT	PL
2005	62	455	8	6	263	9	299	590	41	17
Jahr	PT	RO	SI	SK	FI	SE	UK	**EU-25**		**EU-27**
2005	15	2	9	15	258	428	311	**54**		**29**

Q u e l l e: EUROSTAT, BLE, BMELV (425).

H

482. Zuchtsauenhaltung nach Bestandsgrößenklassen

2005

8032300

Mitgliedstaat	Bestand von ... bis .. Zuchtsauen							
	1 bis 9	10 bis 49	50 bis 99	100 bis 199	200 bis 399	400 bis 999	1000 u. mehr	Insgesamt
	Zahl der Halter in 1 000							
BE	0,4	0,8	1,2	1,7	2,5	0,7	0,1	4,9
BG	18,0	0,8	0,1	0,0	.	.	.	18,9
CZ	2,3	0,6	0,2	.	0,6	.	.	3,7
DK	0,8	0,5	0,4	0,6	3,0	1,3	1,0	4,6
DE	**9,9**	**10,7**	**5,4**	**4,9**	**7,6**	**2,3**	**0,4**	**33,6**
EE	0,6	0,1	0,0	0,0	0,0	0,0	0,0	0,6
GR	.	.	.	.	.	.	.	.
ES	.	.	.	.	.	.	.	.
FR	.	.	.	.	.	.	.	.
IE	0,1	0,1	0,0	0,0	0,0	0,1	0,2	0,6
IT	.	.	.	.	.	.	.	.
CY	0,1	0,0	.	0,0	0,0	0,0	0,1	0,3
LV	4,0	0,3	0,0	0,0	0,0	0,0	0,0	4,3
LT	27,8	0,3	0,0	0,1	0,1	0,0	0,0	28,2
LU	0,0	0,0	0,0	.	0,0	.	.	0,1
HU	53,6	0,9	0,1	0,1	0,3	0,1	0,2	55,0
MT	0,0	0,1	0,0	0,0	0,0	0,0	0,0	0,1
NL	0,1	0,2	0,4	1,1	3,2	1,7	0,5	4,0
AT	2,5	2,8	1,5	1,8	1,5	0,4	0,0	11,2
PL	365,4	28,0	1,2	0,4	0,6	0,2	0,1	395,3
PT	27,3	2,0	0,4	.	0,7	.	.	30,3
RO	237,0	1,3	0,1	0,0	.	.	.	238,5
SI	3,8	1,3	0,2	0,1	0,0	0,0	0,0	6,1
SK	3,4	0,5	0,1	0,1	0,1	0,1	0,1	5,1
FI	0,1	1,0	0,7	0,3	0,5	0,1	0,0	2,2
SE	0,6	0,5	0,3	0,3	0,5	0,1	0,1	1,8
UK	2,1	1,2	0,4	0,3	0,4	0,5	0,5	6,3
EU -25	**.**	**.**	**.**	**.**	**.**	**.**	**.**	**.**
EU -27	**.**	**.**	**.**	**.**	**.**	**.**	**.**	**.**
	Zahl der Zuchtsauen in 1 000							
BE	1,7	22,2	88,7	243,1	480,0	188,6	48,3	592,5
BG	30,0	13,3	3,5	2,5	.	.	.	96,8
CZ	6,1	13,0	16,9	.	305,6	.	.	341,6
DK	3,0	11,2	26,4	94,4	1 358,6	443,1	821,0	1 399,2
DE	**36,6**	**272,6**	**390,9**	**685,9**	**1 841,4**	**634,5**	**521,0**	**2 541,5**
EE	0,6	0,7	0,2	0,4	1,5	2,3	27,9	34,2
GR	.	.	.	.	.	.	.	.
ES	.	.	.	.	.	.	.	.
FR	.	.	.	.	.	.	.	.
IE	0,3	0,3	0,0	0,6	2,3	13,2	151,9	169,4
IT	.	.	.	.	.	.	.	.
CY	1,2	1,0	.	0,0	0,0	5,2	45,7	53,7
LV	8,6	5,8	2,1	0,8	19,6	2,9	15,9	36,0
LT	36,2	3,6	1,7	57,3	57,3	0,0	0,0	98,8
LU	0,1	0,9	1,2	.	6,0	.	.	8,1
HU	89,1	16,3	8,3	9,8	269,1	32,1	227,1	382,8
MT	0,1	2,4	1,9	3,6	3,6	0,0	0,0	7,9
NL	0,5	6,5	29,2	158,4	1 080,6	518,0	404,2	1 116,8
AT	21,1	36,2	43,5	73,5	85,2	35,6	0,0	305,0
PL	972,8	487,3	81,9	55,1	271,2	47,2	168,9	1 813,2
PT	56,4	36,3	24,0	.	198,4	.	.	315,2
RO	328,0	19,0	4,0	143,0	.	.	.	494,0
SI	13,0	9,1	3,9	2,9	1,6	1,1	21,2	55,6
SK	5,3	5,2	1,8	3,6	6,5	16,2	70,5	110,6
FI	0,4	30,9	47,7	38,9	107,1	39,7	28,5	186,1
SE	1,9	11,9	18,5	35,6	153,1	45,3	72,2	185,4
UK	21,6	77,4	32,4	15,9	29,4	68,0	223,2	483,8
EU -25	**.**	**.**	**.**	**.**	**.**	**.**	**.**	**.**
EU -27	**.**	**.**	**.**	**.**	**.**	**.**	**.**	**.**

Zahl der Zuchtsauen je Halter

Jahr	BE	BG	CZ	DK	**DE**	EE	IE	GR	ES	FR
2005	122	5	91	306	**76**	54	292	.	.	.
Jahr	IT	CY	LV	LT	LU	HU	MT	NL	AT	PL
2005	.	215	8	4	73	7	56	280	27	5
Jahr	PT	RO	SI	SK	FI	SE	UK	**EU-25**		**EU-27**
2005	10	2	9	22	84	105	76	**.**		**.**

Q u e l l e: EUROSTAT, BLE, BMELV (425).

483. Bruttoeigenerzeugung an Fleisch

1 000 t Schlachtgewicht

8032400

Mitgliedstaat	2001	2002	2003	2004	2005	2001	2002	2003	2004	2005
	Rind- und Kalbfleisch					**Schweinefleisch**				
BE[1)]	297	326	307	316	306	1 070	1 056	1 043	1 055	1 035
BG	.	.	.	31	25	.	.	.	230	200
CZ	113	109	107	112	99	401	411	411	377	355
DK	154	155	148	151	137	1 761	1 815	1 821	1 887	1 912
DE	**1 403**	**1 385**	**1 296**	**1 349**	**1 211**	**3 903**	**3 995**	**4 051**	**4 072**	**4 287**
EE	14	17	13	15	13	34	40	40	39	40
GR	50	52	51	51	47	135	135	130	136	128
ES	640	634	628	640	655	3 019	3 178	3 217	3 234	3 220
FR	1 785	1 907	1 897	1 812	1 792	2 321	2 366	2 356	2 311	2 310
IE	602	565	590	583	569	245	245	235	222	215
IT	930	913	902	915	697	1 423	1 466	1 514	1 533	1 474
CY	4	4	4	4	4	51	52	52	53	53
LV	19	16	17	16	14	32	36	39	40	40
LT	64	39	46	48	48	85	88	92	98	106
LU	12	16	.	.	.	9	11	.	.	.
HU	56	44	58	59	52	528	565	530	454	440
MT	2	2	1	2	2	10	10	10	9	9
NL	355	377	353	370	372	1 712	1 602	1 559	1 590	1 615
AT	226	220	217	212	208	465	472	484	479	467
PL	316	311	348	340	326	1 849	1 982	2 157	1 931	1 950
PT	94	103	103	114	113	282	288	300	285	295
RO	.	.	.	200	210	.	.	.	510	495
SI	48	45	50	45	42	85	86	88	85	78
SK	44	52	42	43	39	150	150	168	153	148
FI	90	91	96	93	86	174	184	193	199	205
SE	144	148	142	141	135	278	286	290	295	280
UK	634	683	683	694	752	778	775	682	649	677
EU-25	**8 096**	**8 213**	**8 099**	**8 124**	**7 718**	**20 799**	**21 293**	**21 462**	**21 185**	**21 339**
EU-27	**.**	**.**	**.**	**8 355**	**7 953**	**.**	**.**	**.**	**21 925**	**22 034**
	Schaf- und Ziegenfleisch					**Pferdefleisch[2)]**				
BE[1)]	.	3	.	.	.	.	4	.	.	.
BG	.	.	.	.	.	.	.	.	.	.
CZ	.	.	.	.	.	.	.	.	.	.
DK	2	2	2	2	2	1	1	1	1	1
DE	**46**	**44**	**46**	**49**	**51**	**6**	**4**	**4**	**3**	**3**
EE	.	.	.	.	.	.	.	.	.	.
GR	113	115	111	108	107	0	0	0	0	0
ES	258	261	255	237	.	10	10	5	14	.
FR	139	137	138	130	.	13	13	10	10	.
IE	74	62	60	69	.	1	1	1	1	.
IT	47	42	39	42	.	14	11	16	24	.
CY	.	.	.	.	.	.	.	.	.	.
LV	.	.	.	.	.	.	.	.	.	.
LT	.	1	.	.	.	.	0	.	.	.
LU	0	0	.	.	.	0	0	.	.	.
HU	.	.	.	.	.	.	.	.	.	.
MT	.	.	.	.	.	.	1	0	.	.
NL	21	22	20	19	.	3	3	3	3	.
AT	8	8	8	7	7	1	1	1	1	1
PL	3	.	3	.	.	.	.	17	.	.
PT	23	25	23	23	.	.	.	0	.	.
RO	.	.	.	.	.	.	.	.	.	.
SI	.	.	.	.	.	.	.	.	.	.
SK	.	.	.	.	.	.	.	.	.	.
FI	1	1	1	1	.	0	0	0	0	.
SE	7	4	4	4	.	1	2	1	1	.
UK	270	308	307	313	.	1	0	0	0	.
EU-25	**.**	**.**	**.**	**.**	**.**	**.**	**.**	**.**	**.**	**.**
EU-27	**.**	**.**	**.**	**.**	**.**	**.**	**.**	**.**	**.**	**.**

Fußnoten siehe nächste Seite

Fortsetzung Seite 474

Noch: **483. Bruttoeigenerzeugung an Fleisch**

1 000 t Schlachtgewicht

Mitgliedstaat	2001	2002	2003	2004	2005	2001	2002	2003	2004	2005
	Geflügelfleisch					**Fleisch insgesamt[3)]**				
BE[1)]	291	321	304	310	297	1 790	1 802	1 821	1 810	1 770
BG	.	.	.	.	.	.	.	.	394	361
CZ	219	222	227	228	235	801	786	771	750	715
DK	218	219	205	213	207	2 228	2 286	2 271	2 351	2 347
DE	**986**	**1 025**	**1 077**	**1 155**	**1 196**	**6 766**	**6 879**	**6 894**	**7 056**	**7 175**
EE	9	11	14	15	9	57	68	68	71	66
GR	163	164	169	166	177	511	517	510	510	507
ES	1 305	1 331	1 336	1 310	1 302	5 748	5 952	5 980	5 975	5 940
FR	2 269	2 145	2 015	1 975	1 920	6 851	6 884	7 196	7 010	6 950
IE	121	121	120	122	122	1 173	1 117	1 125	1 118	1 095
IT	1 134	1 169	1 097	1 128	1 092	4 014	4 082	4 048	4 131	4 055
CY	36	37	37	37	37	102	106	108	109	109
LV	9	11	12	14	15	60	63	71	73	75
LT	30	33	39	42	45	151	178	196	214	217
LU	0	0	.	.	.	22	29	.	.	.
HU	472	515	492	490	490	1 102	1 162	1 200	1 047	1 035
MT	6	7	7	8	8	19	22	20	18	18
NL	717	705	485	555	565	2 918	2 812	2 523	2 705	2 725
AT	108	110	112	114	114	862	864	876	873	856
PL	695	794	851	915	1 020	2 873	3 179	3 565	3 271	3 235
PT	317	311	270	281	286	796	810	776	795	815
RO	.	.	.	.	.	.	.	.	1 160	1 162
SI	64	69	70	74	74	189	172	184	180	181
SK	72	77	76	80	80	319	330	332	312	314
FI	76	83	84	87	86	367	388	403	408	410
SE	106	111	106	105	104	573	588	580	575	575
UK	1 572	1 544	1 574	1 574	1 606	3 516	3 579	3 514	3 500	3 575
EU-25	**10 993**	**11 133**	**10 778**	**10 998**	**11 087**	**43 808**	**44 652**	**45 031**	**44 861**	**44 759**
EU-27	**.**	**.**	**.**	**.**	**.**	**.**	**.**	**.**	**46 415**	**46 282**

1) ab 2003 Belgien einschl. Luxemburg. - 2) Einschl. Fleisch von Mauleseln, -tieren u. Eseln. - 3) Einschl. "Sonstige Fleischarten" (Wild, Kaninchen u.ä.) u. Innereien.

Q u e l l e: EUROSTAT, ZMP, BLE, BMELV (425).

484. Durchschnittliche Schlachtgewichte

kg je Tier

8032500

Mitgliedstaat	2002	2003	2004	2005	2006[1)]	2002	2003	2004	2005	2006[1)]
	Rinder					**Kälber**				
BE	405	411	422	417	430	168	165	167	171	169
BG	.	.	.	.	.	.	.	.	.	.
CZ	301	299	296	296	298	62	.	68	64	61
DK	254	255	255	258	263	86	79	77	.	.
DE	**325**	**327**	**324**	**329**	**332**	**118**	**119**	**121**	**125**	**127**
EE	178	161	208	223	239	.	.	.	.	.
IE	304	305	311	324	323	117	79	.	.	.
GR	249	247	254	245	248	148	147	144	142	151
ES	261	265	270	271	268	153	156	158	158	158
FR	360	363	366	370	371	130	130	132	136	137
IT	301	308	312	309	313	143	143	143	144	147
CY	.	228	229	224	216	.	.	.	.	.
LV	.	.	232	223	214	93	64	57	63	77
LT	.	202	215	216	225	.	.	.	.	.
LU	340	344	350	364	362	147	155	163	164	160
HU	.	276	275	271	269	.	94	91	85	84
MT	275	271	268	264	269	100	.	111	.	143
NL	312	308	307	311	307	146	147	145	154	154
AT	337	340	342	345	346	93	94	96	97	100
PL	.	224	253	263	263	49	48	53	69	52
PT	290	288	297	293	281	151	155	156	155	149
RO	.	.	.	.	295	.	.	.	.	.
SI	313	309	314	318	320	80	80	81	83	87
SK	270	259	264	267	265	72	63	68	65	54
FI	273	282	289	289	293	102	107	111	89	88
SE	301	300	301	303	306	123	128	135	137	139
UK	316	319	319	330	326	.	.	.	.	.
EU-25	**.**	**.**	**291**	**293**	**294**	**.**	**.**	**.**	**.**	**.**
EU-27	**.**	**.**	**.**	**.**	**.**	**.**	**.**	**.**	**.**	**.**
	Schweine					**Schafe u. Ziegen**				
BE	93	92	93	93	94	20	19	20	21	20
BG	.	.	.	.	.	.	.	.	.	.
CZ	94	93	92	89	89	14	15	13	16	16
DK	79	78	79	81	82	21	21	20	20	21
DE	**93**	**93**	**93**	**93**	**93**	**21**	**22**	**22**	**22**	**20**
EE	74	72	76	78	79	17	25	18	22	21
IE	74	76	75	78	79	20	20	20	20	20
GR	63	61	63	62	62	10	11	11	11	10
ES	83	84	81	84	82	11	11	11	11	11
FR	88	88	88	89	89	17	17	17	17	18
IT	116	117	117	116	116	9	9	9	9	10
CY	.	81	81	81	81	.	25	24	23	24
LV	79	74	75	76	75	.	.	.	26	25
LT	76	72	73	78	79	27	29	21	22	16
LU	72	72	73	69	68	22	19	18	19	18
HU	.	95	94	92	93	.	13	13	13	14
MT	82	81	81	82	79	.	.	21	26	24
NL	89	90	90	90	90	24	24	24	22	22
AT	95	93	95	96	94	21	.	23	21	.
PL	86	83	83	85	85	.	18	21	19	15
PT	65	63	62	64	63	10	10	10	10	10
RO	.	.	.	.	96	.	.	.	.	.
SI	77	78	78	81	82	14	14	13	12	13
SK	94	92	92	92	93	8	9	8	11	8
FI	86	84	84	85	87	19	19	19	18	18
SE	86	87	88	87	88	20	19	20	20	20
UK	75	76	77	77	77	20	20	21	20	20
EU-25	**.**	**83**	**83**	**84**	**84**	**.**	**.**	**.**	**18**	**.**
EU-27	**.**	**.**	**.**	**.**	**.**	**.**	**.**	**.**	**.**	**.**

1) Vorläufig.

Q u e l l e: EUROSTAT, BLE, BMELV (425).

H

485. Fischereiflotte

8032600

Mitgliedstaat	1990	2000	2001	2002	2003	2004	2005	2006[1)]
				Anzahl der Schiffe				
Belgien	216	127	130	130	125	121	120	107
Dänemark	3 810	4 149	4 031	3 823	3 581	3 406	3 268	3 139
Deutschland	**1 238**	**2 314**	**2 282**	**2 247**	**2 212**	**2 163**	**2 117**	**2 017**
Estland	-	-	-	-	-	1 051	1 047	995
Griechenland	.	19 972	20 300	19 468	19 048	18 545	18 269	18 045
Spanien	20 868	16 660	15 411	14 904	14 379	14 057	13 700	13 391
Frankreich	8 745	8 181	7 957	8 158	8 082	7 884	7 857	7 673
Irland	1 411	1 193	1 502	1 542	1 490	1 436	1 419	1 809
Italien	17 916	17 503	16 598	15 792	15 666	14 909	14 401	14 127
Zypern	-	-	-	-	-	897	883	874
Lettland	-	-	-	-	-	942	928	897
Litauen	-	-	-	-	-	302	268	266
Malta	-	-	-	-	-	2 133	1 424	1 415
Niederlande	1 109	1 076	994	952	949	862	829	840
Polen	-	-	-	-	-	1 248	974	883
Portugal	16 176	10 718	10 465	10 300	10 264	10 068	9 155	8 754
Slowenien	-	-	-	-	-	169	171	171
Finnland	.	3 661	3 611	3 571	3 494	3 394	3 266	3 196
Schweden	.	1 943	1 847	1 819	1 714	1 600	1 603	1 586
Verein. Königreich	11 158	7 666	7 716	7 423	7 118	7 035	6 768	6 819
EU-25	-	-	-	-	-	**92 222**	**88 467**	**87 004**
				Tonnage				
Belgien	26 023	23 054	24 091	24 276	23 794	22 752	22 584	20 035
Dänemark	121 988	101 565	100 108	99 714	9 622	96 002	91 469	85 686
Deutschland	**1 063 666**	**71 419**	**71 270**	**69 227**	**66 002**	**66 293**	**64 069**	**61 859**
Estland	-	-	-	-	-	24 873	24 219	20 788
Griechenland	.	106 148	111 203	103 020	99 598	95 555	93 515	92 792
Spanien	678 832	525 832	527 481	519 181	486 501	491 194	487 556	480 509
Frankreich	209 486	222 218	230 288	229 937	228 048	215 127	215 052	208 822
Irland	51 808	60 434	68 846	82 591	86 450	86 862	87 801	84 966
Italien	270 128	231 964	221 396	216 203	219 407	215 634	212 929	205 877
Zypern	-	-	-	-	-	11 906	9 044	5 467
Lettland	-	-	-	-	-	42 102	38 549	37 210
Litauen	-	-	-	-	-	75 375	64 399	61 827
Malta	-	-	-	-	-	20 016	15 321	15 234
Niederlande	175 892	209 697	204 333	201 068	200 507	195 307	171 672	159 070
Polen	-	-	-	-	-	45 557	30 260	31 602
Portugal	185 946	115 472	116 759	115 170	114 238	112 468	107 566	106 790
Slowenien	-	-	-	-	-	1 060	1 065	1 065
Finnland	.	20 773	19 803	19 872	19 531	18 303	17 171	16 579
Schweden	.	52 277	46 072	44 807	43 918	44 590	44 222	43 957
Verein. Königreich	207 192	254 762	263 439	240 418	227 480	223 043	218 532	215 744
EU-25	-	-	-	-	-	**2 104 019**	**2 016 995**	**1 955 879**

Fußnote siehe nächste Seite

Fortsetzung Seite 477

Noch: **485. Fischereiflotte**

Mitgliedstaat	1990	2000	2001	2002	2003	2004	2005	2006[1)]
				Stärke, insgesamt in kW				
Belgien	79 238	63 355	66 347	67 774	66 869	65 567	65 422	60 190
Dänemark	513 125	371 866	363 241	346 134	324 957	335 653	324 865	306 883
Deutschland	**204 114**	**167 206**	**167 587**	**163 862**	**160 248**	**161 990**	**159 214**	**155 583**
Estland	-	-	-	-	-	63 244	62 039	53 312
Griechenland	.	626 881	640 113	591 673	572 228	550 684	537 181	530 831
Spanien	2 025 791	1 330 931	1 300 004	1 258 019	1 176 727	1 152 007	1 124 363	1 092 960
Frankreich	1 155 803	1 107 214	1 100 917	1 115 592	1 108 446	1 066 273	1 069 764	1 054 757
Irland	179 412	193 651	212 901	227 708	227 041	213 675	216 435	215 910
Italien	1 503 303	1 396 679	1 331 379	1 279 913	1 291 249	1 243 511	1 223 721	1 194 797
Zypern	-	-	-	-	-	52 662	46 707	40 709
Lettland	-	-	-	-	-	72 521	64 486	61 210
Litauen	-	-	-	-	-	77 809	70 608	68 458
Malta	-	-	-	-	-	122 238	99 273	98 622
Niederlande	553 138	507 759	494 092	471 977	470 202	463 315	401 270	385 847
Polen	-	-	-	-	-	146 936	105 410	99 844
Portugal	495 913	395 851	402 375	396 088	393 614	390 672	380 521	379 808
Slowenien	-	-	-	-	-	10 958	11 119	10 943
Finnland	.	196 173	191 398	188 711	187 696	179 496	171 589	169 457
Schweden	.	236 622	227 837	224 047	220 845	217 914	218 728	218 022
Verein. Königreich	1 178 572	952 846	976 731	926 420	906 720	899 739	881 298	870 328
EU-25	-	-	-	-	-	**7 486 864**	**7 234 013**	**7 068 471**

1) Vorläufig. Q u e l l e: EUROSTAT, BLE, BMELV (425).

486. Fischfänge

1 000 t Fanggewicht[1)]

a. Insgesamt

8032700

Mitgliedstaat	1999	2000	2001	2002	2003	2004	2005	2006
Belgien	30	30	30	31	27	27	25	23
Tschech. Republik	-	-	-	-	-	5	4	5
Dänemark	1 405	1 534	1 510	1 474	1 031	1 090	911	868
Deutschland	**239**	**205**	**211**	**274**	**261**	**262**	**286**	**279**
Estland	-	-	-	-	-	88	100	87
Irland	284	283	356	345	266	280	262	211
Griechenland	119	97	94	184	92	93	92	97
Spanien	1 187	1 005	1 087	1 145	887	854	856	711
Frankreich	676	657	604	872	702	669	595	583
Italien	294	316	310	454	283	279	298	312
Zypern	-	-	-	-	-	2	2	2
Lettland	-	-	-	-	-	125	151	140
Litauen	-	-	-	-	-	162	140	153
Ungarn	-	-	-	-	-	7	8	.
Malta	-	-	-	-	-	1	1	1
Niederlande	515	496	518	518	526	522	549	433
Österreich	0	1	0	3	0	0	0	.
Polen	-	-	-	-	-	192	156	.
Portugal	210	188	191	208	213	221	212	229
Slowenien	-	-	-	-	-	1	1	1
Slowakei	-	-	-	-	-	2	2	2
Finnland	145	147	150	160	122	135	132	146
Schweden	351	339	312	301	287	270	256	269
Verein. Königreich	838	746	741	869	639	655	669	616
EU-25	**6 292**	**6 043**	**6 114**	**6 836**	**5 336**	**5 941**	**5 709**	**.**

Fußnote siehe Seite 479 Fortsetzung Seite 478

noch: **486. Fischfänge**

1 000 t Fanggewicht[1)]

b. Nach wichtigen Fischarten

Mitgliedstaat	Hering		Makrele		Stöcker		Kabeljau	
	2005	2006	2005	2006	2005	2006	2005	2006
Belgien	0,0	0,0	0,0	0,0	0,0	0,0	2,1	1,6
Tschech. Republik	.	.	.	.	.	.	.	.
Dänemark	167,4	139,7	23,2	24,2	.	.	28,9	29,6
Deutschland	**92,6**	**80,6**	**19,1**	**16,6**	**19,4**	**12,6**	**18,1**	**17,5**
Estland	22,1	23,2	-	-	-	-	0,6	0,8
Irland	29,3	30,8	45,0	41,2	-	-	1,3	1,5
Griechenland	.	.	0,3	0,8	0,7	0,5	.	.
Spanien	0,0	0,3	16,8	23,2	38,5	309,0	9,8	0,6
Frankreich	41,0	39,6	19,2	18,7	.	.	5,6	8,0
Italien	.	.	2,7	-	5,4	5,7	-	-
Zypern	.	.	.	.	0,0	0,0	.	.
Lettland	22,2	21,8	-	-	25,7	17,8	4,0	4,6
Litauen	0,7	1,2	-	0,0	55,8	47,1	3,0	3,3
Ungarn	.	.	.	.	.	.	.	.
Malta	.	.	.	.	.	.	.	.
Niederlande	128,0	95,9	23,5	22,1	8,0	7,3	1,7	1,6
Österreich	.	.	.	.	.	.	.	.
Polen	22,9	.	0,6	.	-	.	13,8	.
Portugal	-	0,0	3,1	2,9	.	.	4,4	5,6
Slowenien	.	.	0,0	0,0	.	0,0	.	.
Slowakei	.	.	.	.	.	.	.	.
Finnland	67,0	80,0	.	.	.	.	0,3	0,7
Schweden	105,6	103,4	3,2	3,4	.	.	11,7	13,2
Verein. Königreich	130,8	109,6	126,6	103,0	.	0,1	20,0	20,8
EU-25	**829,8**	**.**	**283,3**	**.**	**153,5**	**.**	**125,4**	**.**

Mitgliedstaat	Schellfisch		Seelachs		Rotbarsch		Seehecht	
	2005	2006	2005	2006	2005	2006	2005	2006
Belgien	0,4	0,2	0,0	0,0	0,0	0,0	0,0	0,0
Tschech. Republik	.	.	.	.	.	.	.	.
Dänemark	1,9	1,8	7,5	7,5	-	-	1,3	1,4
Deutschland	**1,8**	**1,9**	**15,0**	**17,8**	**3,9**	**5,9**	**0,1**	**0,1**
Estland	0,0	-	-	-	1,1	1,3	.	.
Irland	2,5	2,7	0,6	0,7	0,2	0,0	1,0	1,1
Griechenland	.	.	.	.	.	.	3,9	4,8
Spanien	0,3	0,3	0,0	0,0	5,8	3,7	32,8	32,5
Frankreich	5,1	4,9	16,8	24,5	0,5	0,5	14,2	11,6
Italien	-	-	-	-	-	-	15,4	18,6
Zypern	.	.	.	.	.	.	0,0	0,0
Lettland	.	.	.	.	1,0	0,6	.	.
Litauen	.	.	0,1	-	2,4	3,0	.	.
Ungarn	.	.	.	.	.	.	.	.
Malta	.	.	.	.	.	.	-	0,0
Niederlande	0,0	0,0	0,0	0,0	0,0	0,0	0,0	0,0
Österreich	.	.	.	.	.	.	.	.
Polen	0,0	.	1,1	.	-	.	-	.
Portugal	0,4	0,6	0,4	0,4	12,1	12,8	2,3	2,3
Slowenien	.	.	.	.	.	.	0,0	0,0
Slowakei	.	.	.	.	.	.	.	.
Finnland	.	.	.	.	.	.	.	.
Schweden	0,3	0,3	2,1	1,7	-	-	0,0	0,0
Verein. Königreich	31,8	40,0	15,6	13,6	1,8	1,7	4,9	3,9
EU-25	**44,5**	**.**	**59,4**	**.**	**28,7**	**.**	**76,2**	**.**

Fußnote siehe nächste Seite

Fortsetzung Seite 479

Noch: **486. Fischfänge**

1 000 t Fanggewicht[1)]

Noch: **b. Nach wichtigen Fischarten**

Mitgliedstaat	Sardine		Sardelle		Scholle		Gelbflossentun	
	2005	2006	2005	2006	2005	2006	2005	2006
Belgien	.	.	.	.	5,1	5,1	.	.
Tschech. Republik	.	.	.	.	.	.	.	.
Dänemark	0,0	0,0	-	0,2	18,4	21,2	.	.
Deutschland	**0,2**	**0,7**	**0,5**	**0,0**	**3,6**	**3,9**	**-**	**-**
Estland	-	-	.	.	.	.	.	.
Irland	8,2	1,3	.	.	0,5	0,3	.	.
Griechenland	11,3	11,3	11,3	14,2	.	.	.	.
Spanien	66,0	70,1	11,6	8,2	0,0	0,0	83,6	15,5
Frankreich	37,7	40,3	3,4	3,1	3,2	2,7	79,9	63,3
Italien	12,0	14,2	63,4	81,2	.	0,0	5,0	4,3
Zypern	0,0	0,0	0,0	.	.	.	-	.
Lettland	5,5	8,3	-	.	-	-	0,6	0,1
Litauen	0,9	8,7	21,1	25,8	.	.	.	.
Ungarn	.	.	.	.	.	.	.	.
Malta	.	.	.	.	.	.	.	.
Niederlande	31,8	20,3	0,0	0,0	23,1	23,9	.	.
Österreich	.	.	.	.	.	.	.	.
Polen	-	.	-	.	0,0	.	-	.
Portugal	67,4	74,1	0,1	0,1	0,1	0,1	0,2	0,4
Slowenien	0,3	0,3	0,4	0,4	.	.	.	.
Slowakei	.	.	.	.	.	.	.	.
Finnland	.	.	.	.	.	0,0	.	.
Schweden	-	-	.	.	0,3	0,4	.	.
Verein. Königreich	3,6	2,2	0,0	0,0	12,3	14,5	.	.
EU-25	**245,2**	**-**	**111,8**	**-**	**66,5**	**-**	**169,3**	**.**

1) Fänge der See- und Küstenfischerei, einschließlich Süßwasserfische sowie Weich- und Krebstiere. Es liegt nicht von allen Ländern Zahlenmaterial vor.

Q u e l l e: EUROSTAT, BLE, BMELV (425).

487. Aquakulturerzeugung

t Lebendgewicht

8032800

Mitgliedstaat	2000	2001	2002	2003	2004	2005	2006
			Alle Erzeugnisse				
Belgien	1 871	1 630	1 600	1 010	1 200	1 200	.
Tschech. Rep.	.	.	.	.	19 384	20 455	20 431
Dänemark	43 609	41 573	32 026	32 237	42 252	39 012	27 906
Deutschland	**65 891**	**53 409**	**49 852**	**74 280**	**57 233**	44 685	**37 681**
Estland	.	.	.	.	252	555	703
Irland	51 247	60 940	62 568	62 516	58 359	60 050	53 122
Griechenland	95 418	97 512	87 928	101 209	97 068	106 208	.
Spanien	312 171	312 647	263 762	313 288	363 181	221 927	294 891
Frankreich	266 802	251 655	249 734	245 846	243 907	258 480	.
Italien	216 525	218 269	183 962	191 662	117 786	180 943	.
Zypern	.	.	.	.	2 425	2 333	3 607
Lettland	.	.	.	.	545	542	566
Litauen	.	.	.	.	2 697	2 013	2 225
Ungarn	.	.	.	.	12 744	13 661	14 686
Malta	.	.	.	.	868	736	7 165
Niederlande	75 339	57 064	54 442	67 025	78 925	68 175	31 300
Österreich	2 847	2 393	2 333	2 233	2 267	2 420	2 506
Polen	-	-	-	-	35 258	36 607	35 867
Portugal	7 538	8 211	8 437	7 829	6 700	6 485	6 781
Slowenien	.	.	.	.	1 569	1 536	1 367
Slowakei	.	.	.	.	1 180	955	1 263
Finnland	15 400	15 739	15 132	13 335	12 821	14 355	12 891
Schweden	4 834	6 773	5 618	6 334	5 989	5 880	7 549
Verein. Königreich	152 485	170 516	179 036	181 837	207 203	172 813	171 849
EU-25	**1 311 977**	**1 298 331**	**1 196 430**	**1 300 641**	**1 371 813**	**1 262 026**	**.**

Fortsetzung Seite 480

Noch: **487. Aquakulturerzeugung**
t Lebendgewicht

Mitgliedstaat	2000	2001	2002	2003	2004	2005	2006
			Fische				
Belgien	1 871	1 630	1 600	1 010	1 200	1 200	.
Tschech. Rep.	.	.	.	.	19 384	20 455	20 431
Dänemark	43 605	41 570	32 026	32 221	42 191	38 724	27 488
Deutschland	**41 684**	**41 686**	**41 749**	**45 646**	**44 571**	**35 037**	**33 848**
Estland	.	.	.	.	251	553	702
Irland	20 137	25 082	24 974	17 798	15 238	15 378	12 726
Griechenland	71 062	71 542	66 113	2 716	3 044	3 251	.
Spanien	51 337	56 128	56 889	33 860	31 512	26 653	26 134
Frankreich	59 895	64 745	62 909	51 224	46 147	43 603	.
Italien	66 500	69 250	50 289	42 900	33 794	33 743	.
Zypern	.	.	.	.	91	70	84
Lettland	.	.	.	.	545	542	566
Litauen	.	.	.	.	2 697	2 013	2 225
Ungarn	.	.	.	.	12 744	13 661	14 686
Malta	-	-	-	-	-	-	.
Niederlande	6 339	5 485	6 517	7 500	8 450	8 600	.
Österreich	2 846	2 392	2 332	2 232	2 267	2 420	2 506
Polen	-	-	-	-	35 258	36 607	35 867
Portugal	4 171	4 278	4 377	959	824	846	944
Slowenien	.	.	.	.	1 296	1 308	1 174
Slowakei	.	.	.	.	1 180	955	1 263
Finnland	15 400	15 739	15 132	13 335	12 821	14 355	12 891
Schweden	4 384	5 323	4 230	4 585	4 548	4 805	5 753
Verein. Königreich	140 091	151 997	160 329	161 019	174 263	142 613	145 491
EU-25	**529 322**	**556 847**	**529 466**	**417 005**	**494 316**	**447 392**	**.**
			Weichtiere				
Dänemark	4	3	.	11	55	280	411
Deutschland	**24 207**	**11 723**	**8 103**	**28 634**	**12 559**	**9 555**	**3 757**
Estland	-	-	-	-	1	2	1
Irland	31 110	35 853	37 594	44 678	43 092	44 666	40 396
Griechenland	24 356	25 970	21 811	31 553	28 803	26 072	.
Spanien	260 723	256 403	206 746	254 784	302 288	164 581	234 616
Frankreich	206 829	186 830	186 750	188 561	191 810	208 083	.
Italien	147 000	149 000	133 660	125 012	70 376	133 301	.
Zypern	.	.	.	.	15	18	23
Niederlande	69 000	51 579	47 925	59 450	70 400	59 500	31 300
Portugal	3 367	3 933	4 060	3 736	2 681	2 370	2 790
Slowenien	.	.	.	.	164	201	163
Schweden	443	1 444	1 382	1 749	1 441	1 075	1 796
Verein. Königreich	12 394	18 519	18 707	20 491	32 500	29 801	25 514
EU-25	**779 433**	**741 257**	**666 738**	**758 660**	**756 185**	**679 505**	**.**

Q u e l l e: EUROSTAT, BLE, BMELV (425).

488. Milcherzeugung, Milchleistung und Milchanlieferung

1 000 t

8032900

Mitgliedstaat	1995	2000	2002	2003	2004	2005	2006[1)]
			Milcherzeugung insgesamt[2)]				
BE	3 375	3 425	3 160	3 127	3 120	3 082	2 917
BG	.	1 705	1 509	1 504	1 598	1 287	1 299
CZ	3 122	2 789	2 810	2 725	2 675	2 813	2 767
DK	4 673	4 719	4 590	4 659	4 568	4 719	4 627
DE	**28 629**	**28 356**	**27 904**	**28 563**	**28 280**	**28 453**	**27 995**
EE	707	630	612	612	652	670	692
GR	5 347	5 212	5 233	5 397	5 307	5 100	5 272
ES	1 834	1 896	1 877	1 909	1 836	1 898	.
FR	6 677	7 147	7 559	7 564	7 494	6 561	6 469
IE	26 079	25 661	26 046	25 482	25 287	24 675	24 195
IT	11 349	11 608	11 467	11 540	11 565	10 975	11 989
CY	181	193	212	220	213	147	149
LV	948	825	814	786	786	807	812
LT	1 819	1 725	1 771	1 796	1 849	1 854	1 885
LU	269	264	271	268	269	270	268
HU	1 989	2 151	2 137	2 038	1 903	1 929	1 844
MT	45	50	47	45	44	41	41
NL	11 318	11 041	10 795	11 205	11 033	10 845	10 995
AT	2 968	3 257	3 316	3 253	3 158	3 114	3 147
PL	.	11 930	11 908	11 927	11 855	11 923	11 982
PT	1 905	2 203	2 234	2 083	2 142	2 061	2 100
RO	5 854	5 323	.	.	5 764	4 977	5 290
SI	609	651	688	667	654	659	642
SK	1 203	1 120	1 217	1 153	1 098	1 100	1 092
FI	2 468	2 524	2 532	2 472	2 449	2 433	2 413
SE	3 304	3 348	3 274	3 253	3 275	3 206	3 130
UK	14 683	14 496	14 877	15 017	14 643	14 574	14 348
EU-25[3)]	**.**	**147 222**	**147 351**	**147 761**	**146 156**	**143 909**	**.**
EU-27[3)]	**.**	**154 250**	**.**	**.**	**153 518**	**150 173**	**.**
			Kuhmilcherzeugung[3)]				
BE	3 375	3 425	3 160	3 127	3 120	3 082	2 917
BG	1 164	1 409	1 306	1 309	1 345	1 287	1 299
CZ	3 122	2 789	2 810	2 725	2 675	2 813	2 767
DK	4 673	4 719	4 590	4 659	4 568	4 586	4 627
DE	**28 607**	**28 332**	**27 874**	**28 533**	**28 245**	**28 453**	**27 995**
EE	707	630	611	611	652	670	692
GR	5 347	5 212	5 233	5 397	5 307	5 100	5 272
ES	764	789	758	768	762	770	.
FR	6 150	6 290	6 610	6 637	6 576	6 561	6 469
IE	25 413	24 929	25 254	24 667	24 452	24 528	.
IT	10 497	10 774	10 743	10 750	10 728	10 975	10 989
CY	139	147	153	162	151	147	149
LV	944	823	812	783	784	807	812
LT	1 810	1 713	1 765	1 789	1 842	1 854	1 885
LU	269	264	271	267	269	270	268
HU	1 971	2 137	2 124	2 031	1 895	1 929	1 844
MT	43	45	43	40	42	41	41
NL	11 295	10 966	10 677	11 075	10 905	10 846	10 995
AT	2 948	3 233	3 292	3 230	3 137	3 114	3 147
PL	11 642	11 889	11 873	11 892	11 822	11 923	11 982
PT	1 760	2 060	2 103	1 952	2 010	1 855	.
RO	5 446	5 002	.	.	5 024	4 977	5 290
SI	608	649	686	664	650	604	589
SK	1 186	1 099	1 198	1 142	1 079	1 072	1 070
FI	2 468	2 524	2 532	2 472	2 449	2 381	2 364
SE	3 304	3 348	3 274	3 253	3 275	3 206	3 130
UK	14 683	14 496	14 877	15 020	14 643	14 567	14 341
EU-25[3)]	**143 722**	**143 282**	**143 321**	**143 646**	**142 038**	**142 153**	**.**
EU-27[3)]	**150 332**	**149 693**	**.**	**.**	**148 407**	**148 417**	**.**

Fußnoten siehe nächste Seite

Fortsetzung Seite 482

Noch: **488. Milcherzeugung, Milchleistung und Milchanlieferung**

1 000 t

Mitgliedstaat	1995	2000	2002	2003	2004	2005	2006[1)]
			Milchleistung je Kuh und Jahr in kg[4)]				
BE	4 911	5 473	5 740	5 955	5 497	5 408	5 554
BG	.	.	.	.	.	.	.
CZ	4 245	5 412	5 720	5 608	5 714	6 368	6 542
DK	6 593	7 261	7 504	7 889	7 756	8 113	8 314
DE	**5 457**	**6 122**	**6 272**	**6 537**	**6 585**	**6 761**	**6 849**
EE	3 352	4 660	5 021	5 075	5 754	5 882	6 219
GR	4 171	4 734	4 649	4 823	4 673	4 644	4 720
ES	4 243	4 631	4 916	5 016	5 240	5 133	5 024
FR	4 802	5 420	5 566	5 643	5 940	6 307	6 691
IE	5 521	5 906	6 022	5 973	6 002	6 359	6 084
IT	4 913	5 070	5 334	5 679	5 620	5 893	5 888
CY	5 041	6 235	5 491	5 519	5 682	5 284	6 108
LV	3 026	4 003	3 958	3 998	4 208	4 345	4 492
LT	3 011	3 489	4 008	4 061	4 110	4 327	4 241
LU	5 529	6 211	6 471	6 559	6 512	6 810	6 822
HU	5 050	5 699	4 173	6 325	5 771	6 412	.
MT	3 617	5 535	5 505	5 430	5 520	5 362	.
NL	6 398	7 325	7 043	7 362	7 029	7 485	7 743
AT	4 246	5 414	5 639	5 697	5 624	5 791	5 903
PL	.	4 269	4 332	4 292	4 561	4 387	4 533
PT	4 292	5 728	6 205	6 252	5 303	6 287	6 373
RO	.	.	.	.	.	.	.
SI	2 827	4 491	5 047	5 355	4 560	6 810	.
SK	3 392	4 335	5 046	5 180	5 031	6 337	6 802
FI	6 122	6 944	7 287	7 366	7 304	7 726	7 875
SE	6 781	7 846	7 908	8 062	8 112	8 096	8 175
UK	5 535	6 479	6 710	6 766	6 611	6 872	7 035
EU-25	**.**	**5 548**	**5 663**	**5 857**	**5 789**	**6 128**	**.**
EU-27	**.**	**.**	**.**	**.**	**.**	**.**	**.**
			Lieferung von Kuhmilch an Molkereien				
BE	2 972	3 124	2 895	2 829	2 845	2 802	3 013
BG	.	.	.	.	.	.	.
CZ	2 641	2 561	2 592	2 599	2 563	2 543	2 680
DK	4 473	4 519	4 455	4 524	4 433	4 451	4 492
DE	**26 774**	**26 984**	**26 583**	**27 320**	**27 113**	**27 380**	**26 830**
EE	472	409	495	485	536	571	606
GR	5 288	5 160	5 189	5 355	5 268	5 061	5 235
ES	644	670	678	685	690	660	770
FR	5 602	5 413	5 933	5 874	5 880	5 899	5 790
IE	23 413	23 303	23 635	23 119	22 915	23 388	22 867
IT	9 911	10 084	9 985	9 992	9 994	10 127	10 920
CY	135	135	141	150	145	145	138
LV	321	398	385	436	478	502	592
LT	1 216	947	970	1 026	1 140	1 200	1 297
LU	190	256	261	257	258	258	254
HU	1 629	1 830	1 904	1 717	1 542	1 594	1 565
MT	41	45	43	40	41	42	41
NL	10 825	10 721	10 357	10 696	10 561	10 479	10 657
AT	2 292	2 661	2 649	2 644	2 617	2 621	2 673
PL	6 323	6 781	7 436	7 535	8 151	8 825	8 524
PT	1 600	1 893	1 932	1 820	1 873	1 921	1 851
RO	.	.	.	.	.	.	.
SI	404	451	482	499	503	508	511
SK	901	930	1 002	973	937	968	962
FI	2 365	2 442	2 447	2 393	2 373	2 362	2 348
SE	3 243	3 297	3 226	3 206	3 229	3 163	3 130
UK	14 075	13 932	14 359	14 554	14 114	14 038	13 920
EU-25[3)]	**127 751**	**128 944**	**130 036**	**130 729**	**129 949**	**131 509**	**131 666**
EU-27[3)]	**.**	**.**	**.**	**.**	**.**	**.**	**.**

1) Vorläufig. - 2) Milcherzeugung von Kühen, Büffeln, Schafen und Ziegen. - 3) Milcherzeugung nur von Milchkühen. - 4) Milchleistung für Deutschland lt. Berechnungen des Statistischen Bundesamtes.

Q u e l l e: EUROSTAT, Europäische Kommission, FAO, BLE, BMELV (425).

489. Garantiemenge und Milchanlieferung

8033000

Mitgliedstaat	Garantiemenge[1)]		Milchanlieferung[2)]		Milchanlieferung 2006/07 gegen 2005/06	Über-(+) bzw. Unterschreitung (-) der Garantiemenge im Milchwirtschaftsjahr			
	Milchwirtschaftsjahr								
	2005/06	2006/07	2005/06	2006/07		2005/06		2006/07	
	1 000 t				%	1 000 t	%	1 000 t	%
BE	3 271,9	3 287,3	3 267,8	3 249,4	*-0,6*	-4,1	*-0,1*	-38,0	*-1,2*
CZ	2 678,9	2 735,3	2 695,5	2 681,8	*-0,5*	+16,6	*+0,6*	-53,5	*-2,0*
DK	4 454,9	4 477,3	4 451,7	4 505,9	*+1,2*	-3,2	*-0,1*	+28,6	*+0,6*
DE	**27 764,1**	**27 903,0**	**27 965,3**	**27 911,7**	*-0,2*	**+201,1**	***+0,7***	**+8,7**	***+0,0***
EE	605,1	633,1	569,3	593,0	*+4,2*	-35,8	*-5,9*	-40,2	*-6,3*
GR	819,7	819,5	776,1	775,1	*-0,1*	-43,6	*-5,3*	-44,4	*-5,4*
ES	6 051,1	6 052,8	6 064,3	5 960,3	*-1,7*	+13,3	*+0,2*	-92,5	*-1,5*
FR	23 906,5	24 027,8	23 573,0	23 391,2	*-0,8*	-333,5	*-1,4*	-636,5	*-2,6*
IE	5 392,0	5 394,1	5 296,6	5 379,4	*+1,6*	-95,4	*-1,8*	-14,7	*-0,3*
IT	10 253,5	10 240,0	10 890,7	10 857,6	*-0,3*	+637,2	*+6,2*	+617,6	*+6,0*
CY	142,4	142,8	143,8	143,4	*-0,2*	+1,3	*+0,9*	+0,6	*+0,4*
LV	678,4	716,2	567,6	637,0	*+12,2*	-110,9	*-16,3*	-79,2	*-11,1*
LT	1 520,3	1 586,1	1 249,5	1 353,4	*+8,3*	-270,8	*-17,8*	-232,7	*-14,7*
LU	268,6	269,9	271,5	270,6	*-0,3*	+2,9	*+1,1*	+0,7	*+0,3*
HU	1 835,0	1 876,8	1 580,9	1 551,6	*-1,9*	-254,2	*-13,9*	-325,2	*-17,3*
MT	48,7	48,7	41,2	41,2	*+0,1*	-7,5	*-15,4*	-7,5	*-15,3*
NL	10 998,7	11 052,4	10 993,1	11 083,2	*+0,8*	-5,5	*-0,1*	+30,8	*+0,3*
AT	2 645,9	2 661,9	2 720,0	2 748,6	*+1,1*	+74,1	*+2,8*	+86,7	*+3,3*
PL[3)]	8 729,7	9 194,2	8 931,8	8 967,4	.	.	.	-226,8	*-2,5*
PT	1 934,8	1 920,9	1 935,2	1 867,1	*-3,5*	+0,4	*+0,0*	-53,8	*-2,8*
SL	535,6	554,0	508,7	518,5	.	.	.	-35,5	*-6,4*
SK	1 005,1	1 030,2	980,8	966,6	*-1,4*	-24,3	*-2,4*	-63,6	*-6,2*
FI	2 400,0	2 412,0	2 362,4	2 340,6	*-0,9*	-37,5	*-1,6*	-71,4	*-3,0*
SE	3 300,0	3 316,4	3 152,1	3 117,9	*-1,1*	-147,9	*-4,5*	-198,5	*-6,0*
UK	14 420,4	14 492,5	14 145,6	14 013,2	*-0,9*	-274,8	*-1,9*	-479,4	*-3,3*
EU-15	**117 886,3**	**118 326,8**	**117 865,4**	**117 471,8**	*-0,3*	**-20,9**	***-0,0***	**-855,0**	***-0,7***
EU-25	**135 661,3**	**136 845,1**	**135 134,3**	**134 925,7**	*-0,2*	**-527,0**	***-0,4***	**-1 919,4**	***-1,4***

1) Garantiemenge gemäß Tabelle in Art. 26 Abs. 1 VO (EG) Nr. 595/2004. - 2) Milchanlieferung unter Berücksichtigung der Fettgehaltsänderung. - 3) Die verfügbare Quote (Lieferungen) umfasst die Ausnahme von der Zusatzabgabenregelung für die Azoren gemäß Artikel 23 der Verordnung (EG) Nr. 1453/2001 (Poseima).

Q u e l l e: Europäische Kommission, BLE, BMELV (425)

490. Eiererzeugung und Legeleistung

8033100

Mitgliedstaat	Eiererzeugung								Legeleistung			
	2002	2003	2004	2005	2002	2003	2004	2005	2002	2003	2004	2005
	Mill. St				1 000 t				Eier je Henne			
BE/LU	3 444	3 409	3 634	3 155	218	216	230	220	283	288	299	297
BG	.	.	.	.	91	93	97	97	.	.	.	.
CZ	.	.	.	.	190	158	146	133	.	.	.	.
DK	1 306	1 293	1 328	1 277	82	81	83	80	358	349	360	405
DE	**13 851**	**13 186**	**12 972**	**12 887**	**859**	**818**	**805**	**788**	**286**	**290**	**293**	**284**
EE	.	.	.	.	16	15	14	13	.	.	.	.
GR	2 466	2 489	2 512	2 464	123	124	126	123	167	173	177	178
ES	13 620	13 804	14 240	.	878	891	924	920	242	242	250	.
FR	16 472	16 413	16 741	16 478	999	996	1 021	1 000	264	264	264	264
IE	690	668	670	737	40	39	39	43	184	182	182	186
IT	13 602	13 462	13 428	13 327	790	785	783	777	229	229	229	230
CY	.	.	.	.	12	12	12	12	.	.	.	.
LV	.	.	.	.	30	30	32	32	.	.	.	.
LT	.	799	.	.	48	49	52	50	.	202	.	.
HU	.	.	.	.	193	195	184	180	.	.	.	.
MT	.	99	.	.	5	6	6	6	.	237	.	.
NL	10 628	7 714	.	.	638	463	611	607	.	.	.	.
AT	1 467	1 419	1 451	1 488	88	85	87	89	275	275	275	273
PL	.	9 158	.	.	499	518	521	545	.	203	.	.
PT	2 016	2 032	2 129	1 935	125	126	132	120	250	250	250	250
RO	.	.	.	.	322	332	335	355	.	.	.	.
SI	.	.	.	.	23	23	23	23	.	.	.	.
SK	887	885	.	.	76	78	73	73	.	.	.	.
FI	887	885	913	916	55	56	58	58	273	279	284	288
SE	1 621	1 610	1 782	1 747	101	100	111	108	343	358	357	345
UK	11 939	11 897	12 633	10 428	741	701	789	819	258	264	263	274
EU-25	**.**	**.**	**.**	**.**	**6 828**	**6 564**	**6 861**	**6 820**	**.**	**.**	**.**	**.**
EU-27	**.**	**.**	**.**	**.**	**7 241**	**6 989**	**7 293**	**7 272**	**.**	**.**	**.**	**.**

Q u e l l e: EUROSTAT, ZMP, BLE, BMELV (425).

491. Anteile der EU-Mitgliedstaaten an der mengenmäßigen Agrarproduktion

Prozent

8033200

Mitgliedstaat	Jahres-Ø	Getreide	Raps u. Rübsen	Hülsenfrüchte	Kartoffeln	Zucker	Gemüse	Wein	Rindfleisch	Schweinefleisch	Geflügelfleisch	Milch	Eier
BE/LU	93/95	0,9	0,3	0,4	2,5	5,0	2,7	0,1	3,9	4,8	2,6	2,4	3,6
	03/05	1,0	0,3	0,2	4,4	5,0	2,4	0,1	3,8	4,8	2,6	2,3	3,0
BG	93/95	2,5	0,1	0,8	0,6	.	0,8	.	1,0	1,2	1,1	0,8	1,5
	03/05	2,0	0,1	0,4	0,7	0,0	1,4	1,1	0,4	0,3	0,7	0,9	1,3
CZ	93/95	2,6	5,6	2,7	2,1	2,5	0,9	0,0	2,1	2,6	1,6	2,2	2,4
	03/05	2,6	5,0	1,4	1,3	2,8	0,5	0,3	1,4	1,9	2,5	1,8	2,0
DK	93/95	3,4	4,1	5,7	1,9	2,4	0,3	0,0	2,0	7,4	2,0	3,1	1,4
	03/05	3,2	2,8	2,3	2,3	2,4	0,4	0,0	1,7	8,5	1,8	3,1	1,1
DE	**93/95**	**15,0**	**33,4**	**5,1**	**13,2**	**20,7**	**5,2**	**5,9**	**16,4**	**16,9**	**6,9**	**18,8**	**12,9**
	03/05	**16,0**	**33,3**	**11,8**	**17,6**	**20,7**	**4,7**	**4,9**	**15,4**	**18,9**	**9,8**	**19,0**	**11,3**
EE	93/95	0,2	0,0	0,0	0,7	0,0	0,1	0,0	0,3	0,2	0,1	0,5	0,3
	03/05	0,2	0,5	0,1	0,3	0,0	0,1	0,0	0,2	0,2	0,1	0,4	0,2
IE	93/95	0,7	0,1	0,2	0,8	1,1	0,6	0,0	5,9	1,0	1,1	3,6	0,6
	03/05	0,8	0,1	0,1	0,7	1,1	0,4	0,0	7,0	1,0	1,0	3,5	0,6
EL	93/95	1,8	0,0	0,6	1,3	1,5	6,6	2,1	0,7	0,7	1,8	0,5	1,9
	03/05	1,5	0,0	0,5	1,3	1,3	6,1	2,1	0,6	0,6	1,5	0,5	1,7
ES	93/95	5,8	0,5	3,1	4,8	6,0	16,8	14,1	4,9	10,5	10,1	4,0	9,5
	03/05	6,7	0,0	9,8	4,1	5,2	20,3	25,6	7,7	14,7	11,3	4,4	12,7
FR	93/95	21,6	23,1	52,0	7,0	23,1	9,4	32,9	19,4	10,3	21,9	16,9	15,3
	03/05	22,1	28,3	39,0	10,3	22,2	9,3	28,0	22,0	10,6	17,0	16,5	14,0
IT	93/95	7,3	0,5	2,7	2,6	7,7	22,8	35,9	10,0	6,2	11,8	6,8	9,9
	03/05	6,8	0,0	2,3	2,6	7,1	21,9	26,5	10,0	6,9	9,5	7,2	10,9
CY	93/95	0,1	0,0	0,0	0,2	0,0	0,2	0,0	0,1	0,2	0,3	0,1	0,1
	03/05	0,0	0,0	0,0	0,2	0,0	0,2	0,2	0,1	0,3	0,3	0,1	0,2
LV	93/95	0,4	0,0	0,1	1,3	0,3	0,4	0,0	0,8	0,3	0,1	0,7	0,3
	03/05	0,4	0,7	0,1	1,0	0,3	0,3	0,0	0,3	0,2	0,1	0,5	0,4
LT	93/95	0,9	0,1	0,6	1,8	0,1	0,4	0,0	1,4	0,4	0,3	1,3	0,6
	03/05	1,0	1,3	1,1	1,5	0,6	0,6	0,0	0,6	0,4	0,5	1,2	0,7
HU	93/95	4,2	0,6	2,3	1,3	2,2	2,4	3,7	1,1	3,0	3,9	1,3	3,3
	03/05	4,9	1,6	1,0	1,0	2,4	2,8	2,2	0,8	2,2	4,3	1,3	2,6
MT	93/95	0,0	0,0	0,0	0,0	0,0	0,1	0,0	0,0	0,0	0,1	0,0	0,1
	03/05	0,0	0,0	0,0	0,0	0,0	0,1	0,0	0,0	0,0	0,1	0,0	0,1
NL	93/95	0,6	0,1	0,3	9,2	5,4	6,3	0,0	5,6	9,3	6,4	7,4	9,5
	03/05	0,7	0,0	0,4	10,6	5,2	6,5	0,0	4,4	7,2	4,6	7,3	7,8
AT	93/95	1,8	2,3	1,9	0,9	2,3	0,5	1,4	2,4	2,3	1,1	2,1	1,6
	03/05	1,7	0,7	2,2	1,0	2,3	0,8	1,3	2,5	2,2	1,0	2,1	1,2
PL	93/95	9,5	10,3	4,6	30,7	9,3	9,0	0,0	4,7	8,9	4,1	8,1	5,1
	03/05	9,3	9,2	4,9	19,4	9,6	7,2	0,0	5,2	9,3	9,3	8,0	7,2
PT	93/95	0,6	0,0	0,6	1,7	0,0	2,9	3,8	1,0	1,4	2,5	1,1	1,6
	03/05	0,3	0,0	0,2	1,1	0,4	2,7	3,9	1,3	1,3	2,4	1,3	1,8
RO	93/95	7,2	0,0	1,3	4,0	.	5,5	.	2,6	3,6	3,1	3,3	4,4
	03/05	6,6	0,6	1,6	6,1	0,3	6,0	3,0	2,5	2,1	2,8	3,5	5,1
SI	93/95	0,2	0,0	0,1	0,2	0,2	0,2	0,0	0,5	0,3	0,6	0,4	0,3
	03/05	0,2	0,0	0,1	0,2	0,2	0,1	0,4	0,6	0,3	0,6	0,4	0,3
SK	93/95	1,4	1,2	2,5	0,7	0,7	0,4	0,0	0,9	1,2	0,8	0,8	1,4
	03/05	1,2	1,8	0,6	0,5	1,2	0,6	0,2	0,5	0,7	1,1	0,7	0,9
FI	93/95	1,3	1,4	0,2	1,0	0,8	0,4	0,0	1,1	0,8	0,4	1,7	1,1
	03/05	1,3	0,7	0,3	1,0	0,8	0,4	0,0	1,1	0,9	0,7	1,6	0,8
SE	93/95	1,9	2,9	0,4	1,4	1,9	0,3	0,0	1,5	1,5	0,8	2,2	1,7
	03/05	1,9	1,3	1,9	1,4	2,0	0,4	0,0	1,7	1,3	0,9	2,2	1,5
UK	93/95	8,2	13,4	11,8	8,3	6,8	4,8	0,0	9,7	5,0	14,6	9,9	9,7
	03/05	7,6	11,6	17,5	9,2	7,0	3,9	0,0	8,5	3,1	13,6	9,9	10,7
EU-25	**93/95**	**90,3**	**99,9**	**97,9**	**95,4**	**.**	**93,7**	**.**	**96,5**	**95,2**	**95,8**	**95,8**	**94,1**
	03/05	**91,4**	**99,3**	**98,0**	**93,2**	**99,7**	**92,6**	**95,9**	**97,1**	**97,6**	**96,5**	**95,7**	**93,6**

Anm.: EU-27 = 100. Q u e l l e: EUROSTAT, FAO, BLE, BMELV (425).

H

IV. Ernährungswirtschaft

492. Selbstversorgungsgrad bei Nahrungs- und Futtermitteln

Prozent

a. Pflanzliche Erzeugnisse

8040100

Mitgliedstaat	2001/02	2002/03	2003/04	2004/05	2005/06	2001/02	2002/03	2003/04	2004/05	2005/06
	Hart-und Weichweizen					**Anderes Getreide**				
BE	46	51	54	55	.	35	40	34	45	.
BG	130	141	90	147	.	91	127	88	183	127
CZ	119	108	95	.	.	107	109	119	141	.
DK	115	94	107	107	101	113	117	107	104	114
DE	**137**	**120**	**121**	**148**	**115**	**123**	**106**	**95**	**114**	**98**
EE	51	59	74	86	109	77	79	77	94	110
IE	66	59	62	73	58	92	81	87	91	79
GR	87	71	69	71	73	71	72	77	73	80
ES	54	64	68	.	.	66	77	70	.	.
FR	165	194	173	215	180	205	213	197	211	209
IT	58	66	60	80	69	93	89	76	92	89
CY	.	.	.	.	.	.	.	.	.	.
LV	105	134	121	127	176	92	92	93	94	111
LT	124	127	147	156	297	88	89	90	106	119
LU	93	92	122	104	117	89	95	102	91	105
HU	190	151	126	250	227	163	134	113	195	220
MT	.	.	.	.	.	.	.	.	.	.
NL	23	25	30	29	.	19	18	18	15	.
AT	142	138	124	149	129	88	86	86	91	96
PL	100	103	94	119	99	102	94	87	111	99
PT	9	21	9	15	5	39	36	34	35	27
RO	142	80	57	143	118	128	88	98	116	99
SI	59	63	.	.	.	41	56	.	.	.
SK	.	.	.	.	.	.	.	.	.	.
FI	78	86	99	99	.	118	124	.	.	.
SE	126	111	133	122	114	115	125	129	131	119
UK	87	115	106	111	105	96	96	97	95	90
EU-25	.	.	.	.	.	.	.	.	.	.
EU-27	.	.	.	.	.	.	.	.	.	.
	Getreide insgesamt					**Hülsenfrüchte**				
BE	42	47	47	52	.	3	4	3	2	2
BG	114	135	89	162	.	56	59	60	53	46
CZ	114	109	107	.	.	131	112	111	120	.
DK	114	105	107	105	107	158	139	140	112	86
DE	**129**	**112**	**106**	**129**	**106**	**101**	**99**	**85**	**103**	**96**
EE	69	72	76	91	110	117	125	88	80	98
IE	82	70	77	83	70	17	60	28	30	.
GR	78	71	74	72	77	73	42	44	42	42
ES	62	73	70	.	.	33	39	.	.	.
FR	181	202	183	213	192	140	190	138	150	151
IT	77	79	69	87	80	22	25	21	25	27
CY	.	.	.	.	.	.	.	.	.	.
LV	98	109	105	107	137	67	67	100	98	63
LT	102	104	110	126	169	93	102	95	99	103
LU	90	94	110	96	110	90	82	99	99	102
HU	171	139	117	211	222	105	102	79	131	101
MT	.	.	.	.	.	.	.	.	.	.
NL	21	22	24	22	.	9	10	7	9	.
AT	100	97	94	104	104	102	99	98	101	108
PL	101	97	89	113	99	97	98	98	96	96
PT	27	30	24	27	17	16	16	15	13	12
RO	133	85	87	124	106	92	71	74	81	97
SI	46	58	.	.	.	.	.	.	.	.
SK	.	.	.	.	.	100	120	114	148	111
FI	110	117	111	.	.	96	96	95	94	.
SE	119	120	130	127	117	98	102	114	114	104
UK	91	109	103	106	100	107	120	132	.	.
EU-25	.	.	.	.	.	.	.	.	.	.
EU-27	.	.	.	.	.	.	.	.	.	.

Fortsetzung Seite 487

Noch: **492. Selbstversorgungsgrad bei Nahrungs- und Futtermitteln**

Prozent

Noch: **a. Pflanzliche Erzeugnisse**

Mitgliedstaat	2001/02	2002/03	2003/04	2004/05	2005/06	2001/02	2002/03	2003/04	2004/05	2005/06
	Kartoffeln					**Zucker[1)]**				
BE	*191*	*190*	*172*	*208*	*176*	*161*	*208*	*207*	*229*	.
BG	*90*	*92*	*85*	*89*	*87*	*1*	*3*	*0*	*1*	*1*
CZ	*90*	*90*	*80*	*87*	*98*	*127*	.	.	.	.
DK	*98*	*97*	*98*	.	.	*207*	*202*	*157*	*124*	.
DE	***108***	***107***	***108***	***109***	***113***	***131***	***138***	***127***	***143***	***135***
EE	*95*	*93*	*95*	*86*	*92*	.	.	.	.	.
IE	*67*	*64*	*66*	*70*	*57*	*206*	*162*	*188*	*209*	*142*
GR	*84*	*75*	*70*	*71*	*75*	*83*	*106*	*61*	*80*	*97*
ES	*76*	*78*	*68*	.	.	*75*	*93*	.	.	.
FR	*106*	*111*	*116*	*108*	*111*	*184*	*231*	*179*	*186*	.
IT	*71*	*70*	*62*	*62*	*64*	*89*	*91*	*84*	*85*	*86*
CY	.	.	.	.	.	.	.	.	.	.
LV	*95*	*100*	*94*	*94*	*96*	*73*	*102*	*76*	*74*	*127*
LT	*98*	*99*	*99*	*98*	*98*	*97*	*157*	*136*	*150*	*118*
LU	*58*	*48*	*46*	*56*	*45*	.	.	.	.	.
HU	*96*	*88*	*80*	*91*	*85*	*118*	*107*	*71*	*149*	*152*
MT	*66*	*74*	*64*	*44*	*54*	.	.	.	.	.
NL	*134*	*139*	*125*	.	.	*150*	*186*	.	.	.
AT	*90*	*88*	*86*	*91*	*96*	*127*	*139*	*108*	*135*	*126*
PL	*99*	*103*	*103*	*102*	*102*	*103*	*142*	*125*	*177*	*136*
PT	*66*	*72*	*68*	*71*	*57*	*22*	*106*	*106*	*108*	*108*
RO	*100*	*98*	*99*	.	.	*13*	*12*	*11*	*9*	*10*
SI	*82*	.	.	.	.	.	.	.	.	.
SK	*87*	*90*	*92*	*87*	*78*	*87*	*89*	*105*	*105*	*138*
FI	*94*	*99*	*89*	*88*	.	*67*	*74*	*60*	*64*	.
SE	*82*	*81*	*77*	*81*	*84*	*102*	*111*	*116*	*94*	*113*
UK	*87*	*84*	*82*	*83*	*83*	*56*	*60*	*60*	*53*	*89*
EU-25	.	.	.	.	.	.	.	.	.	.
EU-27	.	.	.	.	.	.	.	.	.	.
	Frische Tomaten					**Äpfel[2)]**				
BE	.	.	.	.	.	.	.	.	.	.
BG	.	.	.	.	.	.	.	.	.	.
CZ	.	.	.	.	.	.	.	.	.	.
DK	.	.	.	.	.	.	.	.	.	.
DE	***6***	***6***	***6***	***8***	.	***55***	***44***	***47***	***58***	.
EE	.	.	.	.	.	.	.	.	.	.
IE	*33*	*32*	*33*	.	.	*8*	*8*	*8*	.	.
GR	*100*	*100*	*99*	*99*	.	*107*	*105*	*88*	*99*	.
ES	*131*	.	.	.	.	*92*	.	.	.	.
FR	*76*	*74*	*71*	*72*	.	*131*	*136*	*119*	*106*	.
IT	*101*	*101*	*100*	*100*	.	147	*122*	*225*	*144*	.
CY	.	.	.	.	.	.	.	.	.	.
LV	.	.	.	.	.	.	.	.	.	.
LT	.	.	.	.	.	.	.	.	.	.
LU	.	.	.	.	.	.	.	.	.	.
HU	.	.	.	.	.	.	.	.	.	.
MT	.	.	.	.	.	.	.	.	.	.
NL	.	.	.	.	.	.	.	.	.	.
AT	*41*	*43*	*47*	*46*	.	*87*	*100*	*94*	*94*	.
PL	.	.	.	.	.	.	.	.	.	.
PT	*96*	*98*	.	.	.	*77*	*85*	*78*	*76*	.
RO	.	.	.	.	.	.	.	.	.	.
SI	.	.	.	.	.	.	.	.	.	.
SK	.	.	.	.	.	.	.	.	.	.
FI	*64*	*67*	*65*	*63*	.	*3*	*2*	*2*	*2*	.
SE	*24*	*21*	*20*	*20*	.	*14*	*11*	*10*	*13*	.
UK	*28*	*22*	*17*	*10*	.	*27*	*24*	*29*	*29*	.
EU-25	.	.	.	.	.	.	.	.	.	.
EU-27	.	.	.	.	.	.	.	.	.	.

Fußnoten siehe Seite 491

Fortsetzung Seite 488

Noch: **492. Selbstversorgungsgrad bei Nahrungs- und Futtermitteln**

Prozent

Noch: **a. Pflanzliche Erzeugnisse**

Mitgliedstaat	2001/02	2002/03	2003/04	2004/05	2005/06	2001/02	2002/03	2003/04	2004/05	2005/06
	Zitrusfrüchte[3]					**Wein**				
BE	-	-	-	-	-	0	0	0	0	0
BG	.	.	.	.	.	.	.	.	210	.
CZ	-	-	-	-	-	36	31	34	34	25
DK	-	-	-	-	-	-	-	-	-	-
DE	-	-	-	-	-	**43**	**49**	**40**	**51**	**45**
EE	-	-	-	-	-	-	-	-	-	-
IE	-	-	-	-	-	-	-	-	-	-
GR	95	131	126	109	.	105	111	113	116	100
ES	243	.	.	.	.	130	143	167	166	136
FR	.	.	.	.	.	123	122	120	141	117
IT	100	95	95	96	99	132	131	159	156	137
CY	.	.	.	.	.	.	.	.	.	.
LV	-	-	-	-	-	-	-	-	-	-
LT	-	-	-	-	-	-	-	-	-	-
LU	-	-	-	-	-	49	58	38	55	47
HU	-	-	-	-	-	71	98	120	131	90
MT	25	24	23	24	13	103	75	74	78	74
NL	-	-	-		-	-	-	-	-	-
AT	-	-	-	-	-	107	105	108	108	83
PL	-	-	-	-	-	-	-	-	-	-
PT	76	85	90	84	.	132	100	122	130	122
RO	-	-	-	-	-	120	105	110	104	88
SI	-	-	-	-	-	.	.	101	107	94
SK	-	-	-	-	-	84	53	90	58	49
FI	-	-	-	-	-	-	-	-	-	-
SE	-	-	-	-	-	-	-	-	-	-
UK	-	-	-	-	-	0	0	0	0	0
EU-25	.	.	.	.	.	.	.	.	.	.
EU-27	.	.	.	.	.	.	.	.	.	.

b. Tierische Erzeugnisse, Öle und Fette

Mitgliedstaat	2001	2002	2003	2004	2005	2001	2002	2003	2004	2005
	Rind- und Kalbfleisch[4]					**Schweinefleisch**[4]				
BE	.	143	.	.	.	.	198	.	.	.
BG	.	.	.	.	.	.	.	.	.	.
CZ	.	.	.	.	.	.	.	.	.	.
DK	128	110	100	99	97	523	582	455	601	730
DE	**171**	**140**	**126**	**129**	**121**	**88**	**90**	**90**	**91**	**97**
EE	.	.	.	.	.	.	.	.	.	.
IE	912	819	.	.	.	160	163	.	.	.
GR	25	28	27	28	28	40	45	44	46	40
ES	122	98	98	98	.	115	116	119	125	.
FR	117	112	114	110	.	104	106	105	107	.
IT	71	65	64	66	.	65	67	67	69	.
CY	.	.	.	.	.	.	.	.	.	.
LV	.	.	.	.	.	.	.	.	.	.
LT	.	.	.	.	.	.	.	.	.	.
LU	95	109	.	.	.	47	56	.	.	.
HU	.	.	.	.	.	.	.	.	.	.
MT	.	.	.	.	.	.	.	.	.	.
NL	117	122	114	.	.	252	236	227	.	.
AT	152	146	142	147	140	102	104	104	102	100
PL	.	.	.	.	.	.	.	.	.	.
PT	59	60	57	.	.	63	63	67	.	.
RO	.	.	.	.	.	.	.	.	.	.
SI	.	.	.	.	.	.	.	.	.	.
SK	.	.	.	.	.	.	.	.	.	.
FI	97	97	100	94	.	105	111	113	114	.
SE	79	72	67	.	.	90	89	90	.	.
UK	57	57	75	59	.	52	51	72	43	.
EU-25	.	.	.	.	.	.	.	.	.	.
EU-27	.	.	.	.	.	.	.	.	.	.

Fußnoten siehe Seite 491

Fortsetzung Seite 489

Noch: **492. Selbstversorgungsgrad bei Nahrungs- und Futtermitteln**

Prozent

Noch: **b. Tierische Erzeugnisse, Öle und Fette**

Mitgliedstaat	2001	2002	2003	2004	2005	2001	2002	2003	2004	2005
	Schaf- und Ziegenfleisch[4)]					**Geflügelfleisch[4)]**				
BE	.	17	.	.	.	.	147	.	.	.
BG	.	.	.	.	.	.	.	.	.	.
CZ	.	.	.	.	.	96	99	.	.	.
DK	29	33	29	29	29	196	181	180	172	88
DE	**50**	**51**	**56**	**57**	**56**	**66**	**72**	**74**	**79**	**82**
EE	.	.	.	.	.	.	.	.	.	.
IE	435	295	.	.	.	103	100	.	.	.
GR	80	100	81	81	81	79	78	67	76	76
ES	109	110	106	108	.	96	97	97	96	.
FR	54	50	52	50	.	143	142	140	136	.
IT	51	48	45	49	.	107	112	107	107	.
CY	.	.	.	.	.	.	.	.	.	.
LV	.	.	.	.	.	.	.	.	.	.
LT	.	.	.	.	.	.	.	.	.	.
LU	16	12	.	.	.	2	0	.	.	.
HU	.	.	.	.	.	.	.	.	.	.
MT	.	.	.	.	.	.	.	.	.	.
NL	91	96	87	.	.	202	194	161	.	.
AT	84	83	85	75	74	73	77	78	73	68
PL	.	.	.	.	.	.	.	.	.	.
PT	64	68	68	.	.	99	96	93	.	.
RO	.	.	.	.	.	.	.	.	.	.
SI	.	.	.	.	.	.	.	.	.	.
SK	.	.	.	.	.	.	.	.	.	.
FI	41	45	30	35	.	101	103	103	105	.
SE	80	48	42	.	.	87	86	85	.	.
UK	80	85	97	85	.	91	90	99	87	.
EU-25	.	.	.	.	.	.	.	.	.	.
EU-27	.	.	.	.	.	.	.	.	.	.
	Fleisch insgesamt[4)]					**Eier**				
BE	.	166	.	.	.	127	124	114	127	123
BG	.	.	.	.	.	.	.	.	.	.
CZ	.	.	.	.	.	.	.	.	.	.
DK	366	380	329	375	351	90	86	84	75	80
DE	**94**	**95**	**94**	**96**	**100**	**76**	**75**	**73**	**72**	**73**
EE	.	.	.	.	.	.	.	.	.	.
IE	270	272	.	.	.	88	87	87	86	84
GR	53	59	54	57	55	97	96	97	98	97
ES	110	109	110	115	.	106	109	115	115	.
FR	105	112	111	111	.	101	100	99	99	97
IT	77	77	76	77	.	104	103	107	107	106
CY	.	.	.	.	.	.	.	.	.	.
LV	.	.	.	.	.	.	.	.	.	.
LT	.	.	.	.	.	.	.	.	.	.
LU	53	66	.	.	.	.	.	.	.	.
HU	.	.	.	.	.	.	.	.	.	.
MT	.	.	.	.	.	.	.	.	.	.
NL	211	201	188	.	.	236	229	179	.	.
AT	109	110	110	107	104	77	75	74	75	74
PL	.	.	.	.	.	.	.	.	.	.
PT	75	74	74	.	.	98	100	104	105	98
RO	.	.	.	.	.	.	.	.	.	.
SI	.	.	.	.	.	.	.	.	.	.
SK	.	.	.	.	.	.	.	.	.	.
FI	103	107	139	107	.	114	106	116	119	119
SE	88	83	82	.	.	93	93	91	94	93
UK	71	71	87	68	.	91	90	89	91	90
EU-25	.	.	.	.	.	.	.	.	.	.
EU-27	.	.	.	.	.	.	.	.	.	.

Fußnote siehe Seite 491

Fortsetzung Seite 490

Noch: **492. Selbstversorgungsgrad bei Nahrungs- und Futtermitteln**

Prozent

Noch: **b. Tierische Erzeugnisse, Öle und Fette**

Mitgliedstaat	2001	2002	2003	2004	2005	2001	2002	2003	2004	2005
	Frischmilcherzeugnisse					**Käse (ohne Schmelzkäse)**				
BE	*132*	*128*	*141*	.	.	*35*	*33*	*50*	.	.
BG	.	.	.	.	.	.	.	.	.	.
CZ	.	.	.	.	.	.	.	.	.	.
DK	*101*	*101*	*100*	*100*	.	*273*	*256*	*247*	*253*	.
DE	***113***	***114***	***112***	***114***	.	***102***	***101***	***104***	***111***	.
EE	.	.	.	.	.	.	.	.	.	.
IE	*92*	*89*	*84*	*82*	.	*559*	*527*	*448*	*500*	.
GR	*93*	*94*	*90*	*90*	.	*83*	*87*	*88*	*80*	.
ES	*95*	*95*	*95*	*95*	.	*79*	*80*	*79*	*82*	.
FR	*107*	*105*	*104*	*104*	.	*117*	*117*	*118*	*123*	.
IT	*88*	*88*	*87*	*86*	.	*89*	*90*	*91*	*90*	.
CY	.	.	.	.	.	.	.	.	.	.
LV	.	.	.	.	.	.	.	.	.	.
LT	.	.	.	.	.	.	.	.	.	.
LU	.	.	.	.	.	.	.	.	.	.
HU	.	.	.	.	.	.	.	.	.	.
MT	.	.	.	.	.	.	.	.	.	.
NL	*86*	*87*	*84*	*82*	.	*212*	*210*	*208*	*207*	.
AT	*110*	*111*	*117*	*123*	.	*91*	*95*	*95*	*98*	.
PL	.	.	.	.	.	.	.	.	.	.
PT	*95*	*96*	*97*	*97*	.	*81*	*78*	*79*	*79*	.
RO	.	.	.	.	.	.	.	.	.	.
SI	.	.	.	.	.	.	.	.	.	.
SK	.	.	.	.	.	.	.	.	.	.
FI	*102*	*102*	*102*	*102*	.	*121*	*123*	*105*	*100*	.
SE	*98*	*96*	*97*	*95*	.	*85*	*85*	*81*	*62*	.
UK	*96*	*96*	*95*	*94*	.	*67*	*66*	*61*	*61*	.
EU-25	.	.	.	.	.	.	.	.	.	.
EU-27	.	.	.	.	.	.	.	.	.	.
	Butter					**Magermilchpulver**				
BE	*106*	*106*	*122*	.	.	*149*	*196*	*168*	.	.
BG	.	.	.	.	.	.	.	.	.	.
CZ	.	.	.	.	.	.	.	.	.	.
DK	*125*	*124*	*126*	*107*	.	*110*	*115*	*126*	*157*	.
DE	***79***	***81***	***83***	***83***	.	***218***	***219***	***184***	***150***	.
EE	.	.	.	.	.	.	.	.	.	.
IE	*875*	*967*	*1 000*	*1 200*	.	*717*	*970*	*780*	.	.
GR	*73*	*9*	*22*	*25*	.	-	-	-	-	-
ES	*69*	*180*	*132*	*121*	.	*63*	*88*	*65*	.	.
FR	*88*	*90*	*90*	*86*	.	*102*	*122*	*127*	*94*	.
IT	*75*	*73*	*73*	*75*	.	.	.	.	.	.
CY	.	.	.	.	.	.	.	.	.	.
LV	.	.	.	.	.	.	.	.	.	.
LT	.	.	.	.	.	.	.	.	.	.
LU	.	.	.	.	.	.	.	.	.	.
HU	.	.	.	.	.	.	.	.	.	.
MT	.	.	.	.	.	.	.	.	.	.
NL	*175*	*157*	*154*	*152*	.	*44*	*32*	*40*	.	.
AT	*92*	*84*	*83*	*80*	.	*195*	*159*	*208*	*235*	.
PL	.	.	.	.	.	.	.	.	.	.
PT	*147*	*129*	*137*	*130*	.	*69*	*92*	*69*	.	.
RO	.	.	.	.	.	.	.	.	.	.
SI	.	.	.	.	.	.	.	.	.	.
SK	.	.	.	.	.	.	.	.	.	.
FI	*125*	*125*	*151*	*141*	.	*100*	*100*	*100*	*95*	.
SE	*121*	*117*	*119*	*147*	.	*102*	*96*	*103*	*95*	.
UK	*81*	*76*	*69*	*63*	.	*108*	*126*	*132*	*81*	.
EU-25	.	.	.	.	.	.	.	.	.	.
EU-27	.	.	.	.	.	.	.	.	.	.

Fußnote siehe nächste Seite

Fortsetzung Seite 491

Noch: **492. Selbstversorgungsgrad bei Nahrungs- und Futtermitteln**

Prozent

Noch: **b. Tierische Erzeugnisse, Öle und Fette**

Mitgliedstaat	2001	2002	2003	2004	2005	2001	2002	2003	2004	2005
	Pflanzliche Öle und Fette					**Margarine**				
BE	*1*	*1*	*1*	*1*	*1*	.	.	.	.	.
DK	.	.	.	.	.	*137*	*133*	*155*	*181*	*150*
DE	***48***	***52***	***43***	***42***	***41***	***104***	***104***	***95***	***91***	***89***
EE	.	.	*102*	*98*	*132*	.	.	.	.	.
ES	.	.	.	.	.	.	*99*	*101*	.	.
FR	*60*	*59*	*64*	*68*	*72*	*59*	*52*	*41*	*39*	*39*
IT	*47*	*36*	*34*	*35*	*29*	*87*	*86*	*83*	*77*	*82*
LT	.	.	*2*	*0*	.	.	.	.	.	.
HU	.	.	*117*	*142*	*121*	.	.	*105*	*93*	*82*
NL	*0*	*0*	*0*	*0*	.	.	.	.	.	.
AT	*62*	*62*	*60*	*59*	.	*131*	*135*	*125*	*95*	*91*
PL	*50*	*48*	*48*	*53*	*66*	.	.	*104*	*104*	*106*
PT	*13*	*15*	*14*	*16*	*17*	*124*	*105*	.	.	.
RO	.	.	.	.	*108*	.	.	.	.	.
SK	.	.	.	.	.	*101*	*100*	*96*	*96*	*93*
FI	.	.	.	.	.	*75*	*75*	.	.	.
SE	.	.	.	.	.	*118*	*118*	.	.	.
UK	*18*	.	.	.	.	*97*	*100*	*97*	.	.
EU-25	.	.	.	.	.	.	.	.	.	.
EU-27	.	.	.	.	.	.	.	.	.	.

1) In Weißzuckerwert. - 2) Deutschland nur "Marktobstbau". - 3) Einschl. Konserven und Säfte in Frischgewicht. - 4) In Schlachtgewicht.

Q u e l l e: EUROSTAT, BLE, BMELV (425).

493. Verbrauch von Nahrungsmitteln je Kopf

kg/Jahr

a. Pflanzliche Erzeugnisse

8040200

Mitgliedstaat	2000/01	2001/02	2002/03	2003/04	2004/05	2000/01	2001/02	2002/03	2003/04	2004/05
	Hart- und Weichweizen[1)]					**Anderes Getreide[1)]**				
BE	76,9	79,1	71,6	77,9	.	0,4	2,2	1,3	1,1	.
BG	149,1	143,1	140,4	133,5	.	21,2	20,6	22,1	22,0	.
CZ	.	83,0	77,7	71,1	.	.	21,9	21,2	21,0	.
DK	69,7	80,2	83,3	102,0	.	17,8	20,1	29,8	31,5	.
DE	**58,6**	**64,3**	**67,4**	**65,6**	**68,8**	**17,5**	**19,5**	**20,9**	**21,8**	**22,8**
EE	37,3	37,4	33,9	34,0	.	30,0	30,1	31,7	26,6	.
GR	159,3	148,9	163,6	168,4	177,1	2,4	4,0	2,4	3,7	2,8
ES	73,7	75,7	81,7	76,7	.	1,9	1,8	1,9	1,8	.
FR	84,4	81,6	79,9	80,4	.	3,2	3,1	1,2	1,2	.
IE	77,9	81,0	75,8	72,1	.	17,5	19,1	18,6	16,5	.
IT	114,5	115,8	108,5	110,2	.	8,1	8,3	6,6	1,8	.
CY	.	.	.	.	.	.	.	.	.	.
LV	48,1	55,2	56,0	54,4	.	17,7	22,5	27,4	17,4	.
LT	71,5	66,6	76,7	69,6	.	20,3	23,8	16,4	16,7	.
LU	56,9	42,5	55,9	59,6	.	7,7	11,2	9,7	4,5	.
HU	95,2	99,8	95,6	91,6	.	14,4	12,4	9,5	12,0	.
MT	128,7	139,9	151,5	133,0	.	10,8	15,5	12,9	12,8	.
NL	52,5	50,5	55,1	50,7	.	6,9	7,1	8,1	9,3	.
AT	57,6	56,8	59,6	60,5	60,6	22,5	23,5	23,5	24,3	24,2
PL	79,0	79,5	80,1	3,0	.	31,6	31,7	31,5	1,0	.
PT	77,9	77,5	110,0	110,6	110,8	14,3	13,7	17,3	17,0	17,3
RO	129,3	130,4	129,8	102,9	.	30,1	31,6	29,9	29,9	.
SI	73,9	82,3	75,2	.	.	20,6	19,1	17,0	.	.
SK	81,3	79,2	78,5	80,7	.	.	.	.	.	.
FI	48,1	44,3	41,9	44,1	43,5	27,0	25,8	38,7	40,3	.
SE	59,5	56,4	55,8	57,2	58,8	12,9	15,6	15,6	16,3	17,2
UK	73,8	73,5	72,3	72,4	73,0	14,6	14,4	14,5	14,2	13,9
EU-25	.	**79,9**	**80,7**	.	.	.	**13,2**	**13,2**	.	.
EU-27	.	.	.	.	.	.	.	.	.	.

Fußnoten siehe Seite 496

Fortsetzung Seite 492

Noch: **493. Verbrauch von Nahrungsmitteln je Kopf**

kg/Jahr

Noch: **a. Pflanzliche Erzeugnisse**

Mitgliedstaat	2000/01	2001/02	2002/03	2003/04	2004/05	2000/01	2001/02	2002/03	2003/04	2004/05
	Getreide insgesamt[1)]					**Reis geschliffen**				
BE	77,4	81,3	72,8	79,0	.	2,8	2,2	3,4	3,2	3,3
BG	170,3	163,7	162,5	155,4	.	3,4	3,1	3,6	3,8	.
CZ	.	104,9	98,9	92,1	.	.	.	.	.	.
DK	87,5	100,3	113,1	133,6	.	0,7	0,4	.	.	.
DE	**76,0**	**83,8**	**88,3**	**87,4**	**91,6**	**3,7**	**3,3**	**3,4**	**3,3**	**4,1**
EE	67,2	67,4	65,5	60,6	.	2,9	2,6	2,5	3,7	
GR	161,6	152,9	165,9	172,1	180,0	5,4	5,1	8,8	6,8	10,1
ES	75,6	77,5	83,6	78,6	.	6,6	6,5	6,3	6,0	.
FR	87,6	84,7	81,1	81,7	.	5,3	6,0	5,1	6,0	6,5
IE	95,4	100,1	94,3	88,6	.	4,2	5,2	5,8	6,5	.
IT	122,6	124,1	115,1	111,9	.	5,3	6,0	8,4	10,5	10,3
CY	.	.	.	.	.	.	.	.	.	.
LV	65,8	77,7	83,4	71,8	.	2,5	3,0	2,6	2,2	.
LT	91,8	90,4	93,1	86,4	.	0,3	3,2	4,0	2,8	.
LU	64,6	53,8	65,6	64,1	.	3,2	3,4	3,2	3,0	.
HU	109,7	112,2	105,0	103,6	.	0,6	0,7	5,8	5,8	.
MT	139,5	155,5	164,4	145,8	.	2,3	2,0	2,3	.	.
NL	59,4	57,5	63,2	60,0	.	5,4	5,3	2,7	2,7	.
AT	80,2	80,3	83,1	84,8	84,8	2,8	3,3	2,7	2,6	2,7
PL	110,6	111,1	111,6	.	.	2,0	2,2	2,2	2,1	.
PT	92,3	91,2	127,3	127,6	128,1	15,8	15,7	15,8	15,7	15,8
RO	159,4	162,0	159,7	132,8	.	2,7	2,6	2,9	2,6	.
SI	94,5	101,4	92,3	.	.	3,5	3,5	.	.	.
SK	.	.	.	.	.	.	5,6	6,3	6,1	.
FI	75,1	70,1	80,6	84,5	.	4,1	3,1	4,4	4,3	4,2
SE	72,5	72,0	71,4	73,5	76,0	5,0	4,5	4,9	5,4	5,6
UK	88,4	87,9	86,8	86,6	86,8	4,3	4,8	5,5	4,5	.
EU-25	**.**	**93,1**	**93,9**	**.**	**.**	**.**	**.**	**.**	**.**	**.**
EU-27	**.**	**.**	**.**	**.**	**.**	**.**	**.**	**.**	**.**	**.**
	Kartoffeln					**Zucker[2)]**				
BE	94,5	84,9	84,1	85,3	.	50,6	48,9	45,9	45,7	.
BG	34,4	48,4	44,2	37,1	.	23,5	27,1	30,5	45,8	.
CZ	75,8	75,9	76,2	75,9	.	41,6	38,2	.	.	.
DK	56,8	56,9	56,9	56,8	55,2	34,6	40,1	43,3	51,9	55,9
DE	**70,0**	**68,5**	**67,0**	**66,8**	**66,5**	**35,3**	**34,2**	**35,3**	**35,6**	**36,4**
EE	130,1	119,5	93,5	102,7	.	50,4	50,6	50,8	.	.
GR	87,8	86,1	97,3	102,7	101,3	35,5	34,8	25,2	30,4	29,1
ES	90,4	86,6	86,8	85,0	.	32,1	27,8	29,8	29,2	28,3
FR	50,5	47,5	44,5	44,3	47,9	34,6	34,0	33,9	36,6	38,1
IE	138,2	126,1	129,4	125,7	.	32,9	26,0	31,0	29,8	29,8
IT	43,2	43,0	43,7	40,7	46,5	24,2	25,2	33,3	33,9	28,7
CY	.	.	.	.	.	.	.	.	.	.
LV	134,2	115,0	156,1	125,6	.	27,4	32,3	35,1	38,3	.
LT	130,5	103,6	136,0	124,5	.	28,4	31,9	25,1	27,8	.
LU	93,5	73,2	81,4	78,1	.	47,8	.	50,3	60,8	.
HU	70,5	72,5	66,1	58,9	.	27,9	32,9	31,0	33,8	.
MT	118,4	112,0	108,6	137,0	.	59,2	61,1	68,2	60,2	.
NL	99,5	87,1	85,7	84,6	.	33,7	33,3	33,5	27,9	34,1
AT	53,8	55,5	57,9	52,9	55,2	40,0	38,8	38,9	38,5	38,9
PL	132,2	130,6	131,0	129,8	.	38,9	38,0	36,3	39,8	.
PT	98,4	91,7	93,6	93,7	93,4	30,4	30,7	30,5	30,4	30,6
RO	81,3	89,4	91,6	86,4	.	24,4	25,2	24,3	24,9	.
SI	73,4	65,8	.	.	.	41,2	31,1	35,6	.	.
SK	68,2	63,3	74,9	68,5	.	31,5	27,9	27,7	27,0	.
FI	74,1	78,6	85,6	85,0	86,0	33,8	38,1	36,0	38,4	39,3
SE	83,5	83,6	83,6	83,6	83,4	41,9	44,1	43,7	40,0	44,0
UK	111,4	101,7	126,8	111,2	.	35,5	36,4	40,2	38,2	43,8
EU-25	**.**	**.**	**.**	**.**	**.**	**34,1**	**70,9**	**.**	**.**	**.**
EU-27	**.**	**.**	**.**	**.**	**.**	**.**	**.**	**.**	**.**	**.**

Fußnoten siehe Seite 496

Fortsetzung Seite 493

Noch: **493. Verbrauch von Nahrungsmitteln je Kopf**

kg/Jahr

Noch: **a. Pflanzliche Erzeugnisse**

Mitgliedstaat	2000/01	2001/02	2002/03	2003/04	2004/05	2000/01	2001/02	2002/03	2003/04	2004/05
	Frische Tomaten					**Äpfel insges.[3)]**				
BE	.	.	.	.	.	.	.	.	.	.
BG	.	.	.	.	.	.	.	.	.	.
CZ	.	.	.	.	.	.	.	.	.	.
DK	27,1	27,0	28,7	29,0	.	.	.	9,4	9,5	.
DE	**7,9**	**7,7**	**7,7**	**7,5**	**7,8**	**18,4**	**16,8**	**16,9**	**17,4**	**16,6**
EE	.	.	.	.	.	.	.	.	.	.
GR	6,5	6,4	.	5,9	4,7	23,1	.	.	19,6	23,4
ES	17,4	17,0	.	.	.	20,6	20,1	.	.	.
FR	12,8	12,8	13,3	14,0	14,6	22,0	22,4	23,0	23,0	26,5
IE	6,5	6,7	7,3	7,1	.	18,3	17,7	12,6	12,9	.
IT	42,9	24,1	15,5	21,0	19,7	22,2	26,7	31,1	14,7	25,4
CY	.	.	.	.	.	.	.	.	.	.
LV	.	.	.	.	.	.	.	.	.	.
LT	.	.	.	.	.	.	.	.	.	.
LU	.	.	.	.	.	.	.	.	.	.
HU	.	.	.	.	.	.	.	.	.	.
MT	.	.	.	.	.	.	.	.	.	.
NL	.	.	.	.	.	.	.	.	.	.
AT	7,4	7,4	7,3	7,8	8,2	26,7	28,4	28,4	28,2	28,7
PL	.	.	.	.	.	.	.	.	.	.
PT	9,7	10,9	10,6	.	.	28,4	28,3	28,6	30,5	30,3
RO	.	.	.	.	.	.	.	.	.	.
SI	.	.	.	.	.	.	.	.	.	.
SK	.	.	.	.	.	.	.	.	.	.
FI	.	.	.	10,6	10,5	.	.	.	22,3	22,4
SE	8,7	8,3	8,4	9,2	10,3	18,3	14,9	19,8	23,1	15,0
UK	5,8	6,3	5,8	7,7	7,4	10,8	10,9	8,7	12,1	11,7
EU-25	**.**	**.**	**.**	**.**	**.**	**.**	**.**	**.**	**.**	**.**
EU-27	**.**	**.**	**.**	**.**	**.**	**.**	**.**	**.**	**.**	**.**
	Zitrusfrüchte[4)]					**Wein (in l)**				
BE	.	.	.	.	.	21,7	22,9	21,9	23,9	.
BG	.	.	.	.	.	18,9	.	.	.	.
CZ	.	.	.	.	.	12,3	14,5	15,5	15,9	.
DK	.	.	.	.	.	32,2	32,8	32,1	30,7	25,2
DE	**40,1**	**42,8**	**41,1**	**46,2**	**44,5**	**24,4**	**24,7**	**24,1**	**24,3**	**23,3**
EE	.	.	.	.	.	5,0	5,0	4,9	6,0	.
GR	88,4	81,8	76,6	50,0	.	20,6	27,3	22,4	27,8	30,5
ES	47,0	52,8	.	.	.	35,9	34,6	33,8	34,0	32,4
FR	.	.	.	.	.	53,3	51,7	53,5	49,7	48,8
IE	83,4	115,3	110,9	55,6	.	11,9	13,2	13,0	15,1	16,9
IT	46,9	49,1	51,4	51,4	.	46,1	48,3	51,3	39,1	46,7
CY	.	.	.	.	.	.	.	.	.	.
LV	.	.	.	.	.	6,3	5,3	6,3	3,7	.
LT	.	.	.	.	.	3,1	4,4	3,5	4,9	.
LU	.	.	.	.	.	69,8	61,6	59,4	71,6	.
HU	.	.	.	.	.	28,1	33,9	32,7	30,4	.
MT	.	.	.	.	.	16,8	16,4	20,8	.	.
NL	.	.	.	.	.	19,9	17,2	18,5	18,9	19,2
AT	14,0	14,1	12,8	15,0	.	30,5	28,3	29,8	28,0	30,1
PL						1,1	1,2	1,2	1,3	.
PT	31,9	31,7	32,6	32,1	.	45,9	45,1	51,2	47,0	45,0
RO	.	.	.	.	.	21,0	9,5	22,6	22,8	.
SI	.	.	.	.	.	44,9	.	.	36,0	.
SK	.	.	.	.	.	11,3	11,3	11,7	10,3	.
FI	.	.	.	46,6	.	6,6	6,1	8,1	9,1	8,1
SE	85,1	72,8	85,6	78,0	.	15,8	15,6	17,4	16,7	17,1
UK	.	.	.	.	.	16,5	16,4	18,0	22,8	21,9
EU-25	**.**	**.**	**.**	**.**	**.**	**.**	**.**	**.**	**28,0**	**.**
EU-27	**.**	**.**	**.**	**.**	**.**	**.**	**.**	**.**	**.**	**.**

Fußnoten siehe Seite 496

Fortsetzung Seite 494

Noch: **493. Verbrauch von Nahrungsmitteln je Kopf**

kg/Jahr

b. Tierische Erzeugnisse, Öle und Fette

Mitgliedstaat	2000	2001	2002	2003	2004	2000	2001	2002	2003	2004
	Rind- und Kalbfleisch[5)]					**Schweinefleisch[5)]**				
BE	.	.	22,2	.	.	.	.	52,0	.	.
BG	.	.	.	.	.	.	.	.	.	.
CZ	.	.	.	.	.	.	.	.	.	.
DK	22,3	22,5	26,3	27,5	.	64,3	63,1	58,2	74,4	.
DE	**14,0**	**10,0**	**12,0**	**12,5**	**12,6**	**54,2**	**54,1**	**54,1**	**54,8**	**54,5**
EE	.	.	.	.	.	.	.	.	.	.
GR	18,6	18,7	17,6	18,0	.	32,6	32,3	27,9	28,1	.
ES	15,2	13,1	16,1	15,8	.	65,3	65,4	67,8	66,7	.
FR	25,9	25,6	27,9	27,2	.	36,3	36,6	36,6	36,6	.
IE	16,4	17,3	17,9	.	.	39,7	40,1	38,9	.	.
IT	24,6	22,8	24,7	25,1	.	36,5	37,9	38,6	40,1	.
CY	.	.	.	.	.	.	.	.	.	.
LV	.	.	.	.	.	.	.	.	.	.
LT	.	.	.	.	.	.	.	.	.	.
LU	30,7	28,2	32,6	.	.	41,1	43,4	44,2	.	.
HU	.	.	.	.	.	.	.	.	.	.
MT	.	.	.	.	.	.	.	.	.	.
NL	16,4	19,0	19,3	19,2	.	43,6	42,6	42,4	42,5	.
AT	19,6	18,3	18,6	18,7	.	60,7	56,4	55,9	57,4	.
PL	.	.	.	.	.	.	.	.	.	.
PT	17,0	15,4	16,8	17,4	.	44,3	43,6	44,1	43,0	.
RO	.	.	.	.	.	.	.	.	.	.
SI	.	.	.	.	.	.	.	.	.	.
SK	.	.	.	.	.	.	.	.	.	.
FI	19,0	17,9	18,0	18,5	.	32,9	32,0	31,9	32,8	.
SE	21,5	20,5	23,2	23,8	.	35,5	34,7	36,2	36,2	.
UK	17,2	18,6	20,3	15,4	.	23,7	25,1	25,5	16,1	.
EU-25	**.**	**.**	**.**	**.**	**.**	**.**	**.**	**.**	**.**	**.**
EU-27	**.**	**.**	**.**	**.**	**.**	**.**	**.**	**.**	**.**	**.**
	Schaf- und Ziegenfleisch[5)]					**Geflügelfleisch[5)]**				
BE	.	.	1,8	.	.	.	.	21,2	.	.
BG	.	.	.	.	.	.	.	.	.	.
CZ	.	.	.	.	.	.	.	.	.	.
DK	1,3	1,3	1,1	1,3	.	19,1	20,8	22,6	21,2	.
DE	**1,2**	**1,1**	**1,0**	**1,0**	**1,0**	**16,0**	**18,2**	**17,3**	**17,6**	**17,8**
EE	.	.	.	.	.	.	.	.	.	.
GR	13,7	13,5	12,8	13,0	.	19,7	19,6	19,6	23,9	.
ES	6,0	5,9	5,9	5,9	.	29,3	33,9	34,2	34,1	.
FR	5,1	4,3	4,5	4,3	.	24,8	26,1	24,7	23,5	.
IE	7,9	4,5	5,4	.	.	33,6	30,7	31,4	.	.
IT	1,6	1,6	1,5	1,5	.	19,0	18,3	18,3	18,2	.
CY	.	.	.	.	.	.	.	.	.	.
LV	.	.	.	.	.	.	.	.	.	.
LT	.	.	.	.	.	.	.	.	.	.
LU	2,1	2,1	1,7	.	.	13,1	15,6	11,6	.	.
HU	.	.	.	.	.	.	.	.	.	.
MT	.	.	.	.	.	.	.	.	.	.
NL	1,5	1,4	1,4	1,4	.	21,6	22,2	22,6	18,6	.
AT	1,3	1,2	1,2	1,1	.	17,2	18,3	17,7	17,6	.
PL	.	.	.	.	.	.	.	.	.	.
PT	3,7	3,5	3,6	3,3	.	30,3	31,2	31,4	28,0	.
RO	.	.	.	.	.	.	.	.	.	.
SI	.	.	.	.	.	.	.	.	.	.
SK	.	.	.	.	.	.	.	.	.	.
FI	0,4	0,3	0,2	0,4	.	13,3	14,5	15,4	15,9	.
SE	0,9	1,0	1,0	1,1	.	12,5	13,6	14,4	14,0	.
UK	6,6	5,7	6,1	5,4	.	28,8	28,9	28,8	27,0	.
EU-25	**.**	**.**	**.**	**.**	**.**	**.**	**.**	**.**	**.**	**.**
EU-27	**.**	**.**	**.**	**.**	**.**	**.**	**.**	**.**	**.**	**.**

Fußnoten siehe Seite 496

Fortsetzung Seite 495

Noch: **493. Verbrauch von Nahrungsmitteln je Kopf**

kg/Jahr

Noch**: b. Tierische Erzeugnisse, Öle und Fette**

Mitgliedstaat	2000	2001	2002	2003	2004	2000	2001	2002	2003	2004
	Fleisch insgesamt[5)]					**Eier**				
BE	.	.	107,4	.	.	14,2	13,6	13,7	13,7	14,3
BG	.	.	.	.	.	.	.	.	.	.
CZ	.	.	.	.	.	.	.	.	.	.
DK	113,5	113,9	112,2	128,3	.	13,9	14,6	15,3	15,8	18,6
DE	**90,7**	**88,0**	**88,4**	**100,7**	**89,0**	**13,8**	**13,6**	**13,4**	**13,1**	**13,0**
EE	.	.	.	.	.	.	.	.	.	.
GR	91,7	91,2	83,7	90,5	.	11,0	11,7	10,9	10,7	10,5
ES	126,6	130,1	135,9	134,2	.	17,8	18,0	18,9	18,0	18,7
FR	106,6	107,6	107,6	105,3	.	15,6	15,4	15,1	15,1	15,5
IE	110,4	113,8	106,4	.	.	9,5	9,9	10,3	9,9	10,0
IT	90,6	90,5	93,0	94,9	.	14,7	13,0	12,6	12,1	12,0
CY	.	.	.	.	.	.	.	.	.	.
LV	.	.	.	.	.	.	.	.	.	.
LT	.	.	.	.	.	.	.	.	.	.
LU	92,1	94,2	97,0	.	.	.	.	.	.	.
HU	.	.	.	.	.	.	.	.	.	.
MT	.	.	.	.	.	.	.	.	.	.
NL	84,4	86,8	87,1	83,0	.	14,8	13,8	13,9	13,5	.
AT	102,7	97,6	96,8	97,9	.	13,3	13,2	13,9	13,6	13,8
PL	.	.	.	.	.	.	.	.	.	.
PT	105,1	103,4	105,6	101,1	.	8,9	9,1	9,1	9,1	9,1
RO	.	.	.	.	.	.	.	.	.	.
SI	.	.	.	.	.	.	.	.	.	.
SK	.	.	.	.	.	.	.	.	.	.
FI	69,7	68,6	69,9	71,7	.	10,0	9,5	9,8	9,2	9,3
SE	73,7	73,4	79,6	79,5	.	12,0	11,9	11,3	11,5	12,3
UK	81,0	82,6	85,2	68,3	.	10,3	11,3	12,8	12,1	13,5
EU-25	**.**	**.**	**.**	**.**	**.**	**.**	**.**	**.**	**.**	**.**
EU-27	**.**	**.**	**.**	**.**	**.**	**.**	**.**	**.**	**.**	**.**
	Frischmilcherzeugnisse[6)]					**Käse (ohne Schmelzkäse)**				
BE	94,0	90,1	89,9	84,5	86,3	15,8	15,7	16,7	10,4	18,9
BG	.	.	.	.	.	.	.	.	.	.
CZ	.	.	.	.	.	.	.	.	.	.
DK	143,5	132,9	134,4	135,6	136,0	17,3	20,8	22,2	23,3	23,2
DE	**89,9**	**91,0**	**90,8**	**94,1**	**94,6**	**19,7**	**20,1**	**20,2**	**20,3**	**20,3**
EE	.	.	.	.	.	.	.	.	.	.
GR	69,6	70,1	71,5	71,5	71,7	25,1	26,1	24,7	23,3	25,5
ES	131,5	131,1	131,9	135,4	134,5	8,7	8,6	9,2	9,6	10,5
FR	99,2	97,1	98,0	98,4	98,3	25,0	24,9	25,1	24,9	24,7
IE	177,1	177,9	180,3	186,9	191,0	5,8	5,7	5,7	6,4	6,8
IT	69,3	71,4	70,6	71,1	72,6	20,5	21,6	21,1	21,9	21,7
CY	.	.	.	.	.	.	.	.	.	.
LV	.	.	.	.	.	.	.	.	.	.
LT	.	.	.	.	.	.	.	.	.	.
LU	.	.	.	.	.	.	.	.	.	.
HU	.	.	.	.	.	.	.	.	.	.
MT	.	.	.	.	.	.	.	.	.	.
NL	122,8	121,8	119,7	126,9	126,4	16,7	19,0	17,9	18,7	21,7
AT	93,1	94,6	98,8	96,1	90,3	16,1	17,4	16,9	18,1	18,3
PL	.	.	.	.	.	.	.	.	.	.
PT	109,7	114,4	113,7	114,3	113,5	10,0	10,0	10,2	9,9	10,0
RO	.	.	.	.	.	.	.	.	.	.
SI	.	.	.	.	.	.	.	.	.	.
SK	.	.	.	.	.	.	.	.	.	.
FI	188,7	202,6	184,8	180,7	184,0	17,7	18,1	18,3	18,5	18,8
SE	142,4	144,5	149,4	147,9	149,9	16,3	16,7	17,0	17,3	21,2
UK	127,4	128,1	130,1	129,1	126,8	8,1	9,0	8,8	9,1	9,2
EU-25	**.**	**.**	**.**	**.**	**.**	**.**	**.**	**.**	**.**	**.**
EU-27	**.**	**.**	**.**	**.**	**.**	**.**	**.**	**.**	**.**	**.**

Fußnoten siehe nächste Seite

Fortsetzung Seite 496

Noch: **493. Verbrauch von Nahrungsmitteln je Kopf**

kg/Jahr

Noch**: b. Tierische Erzeugnisse, Öle und Fette**

Mitgliedstaat	2000	2001	2002	2003	2004	2000	2001	2002	2003	2004
	Kondensmilch					**Butter**				
BE	4,0	5,5	5,7	6,1	5,2	5,0	4,8	5,3	5,1	5,1
BG	-	-	-	-	-	.	.	.	.	.
CZ	-	-	-	-	-	.	.	.	.	.
DK	-	-	-	-	-	1,3	1,7	1,7	1,7	1,9
DE	**5,1**	**5,2**	**5,2**	**4,5**	**4,9**	**6,6**	**6,5**	**6,5**	**6,6**	**6,5**
EE	-	-	-	-	-	.	.	.	.	.
GR	11,2	8,9	9,0	9,6	9,3	0,7	1,6	2,3	0,8	0,8
ES	1,3	1,3	1,3	1,2	1,7	0,8	1,2	0,8	1,0	1,1
FR	1,0	1,1	1,3	1,4	1,4	8,7	8,5	8,3	8,0	7,9
IE	5,3	1,6	1,3	2,3	3,3	3,2	2,9	2,8	2,8	2,8
IT	0,2	0,1	0,1	0,1	0,6	2,9	2,8	3,0	3,1	2,9
CY	-	-	-	-	-	.	.	.	.	.
LV	-	-	-	-	-	.	.	.	.	.
LT	-	-	-	-	-	.	.	.	.	.
LU	-	-	-	-	-	.	.	.	.	.
HU	-	-	-	-	-	.	.	.	.	.
MT	-	-	-	-	-	.	.	.	.	.
NL	7,7	7,7	7,1	7,5	8,1	3,3	3,3	3,3	3,2	3,2
AT	2,0	2,0	2,0	2,0	2,0	4,8	4,8	4,7	4,5	4,6
PL	-	-	-	-	-	.	.	.	.	.
PT	0,5	0,5	0,5	0,4	0,6	1,9	1,7	2,0	1,8	1,6
RO	-	-	-	-	-	.	.	.	.	.
SI	-	-	-	-	-	.	.	.	.	.
SK	-	-	-	-	-	.	.	.	.	.
FI	-	-	-	-	-	8,4	7,8	7,7	4,8	7,0
SE	1,8	1,8	0,9	0,7	1,3	5,0	4,7	4,6	4,7	3,9
UK	2,9	2,8	3,0	2,9	3,1	2,9	2,6	3,0	3,4	3,3
EU-25	**.**	**.**	**.**	**.**	**.**	**.**	**.**	**.**	**.**	**.**
EU-27	**.**	**.**	**.**	**.**	**.**	**.**	**.**	**.**	**.**	**.**
	Pflanzliche Öle und Fette[7)]					**Margarine[8)]**				
BE	82,9	.	.	.	.	.	.	.	.	.
BG	.	.	.	.	14,2	.	.	.	.	.
CZ	.	.	.	.	.	.	.	.	.	.
DK	.	.	.	.	.	6,4	6,5	6,7	5,4	4,8
DE	**14,3**	**12,3**	**12,5**	**12,8**	**11,8**	**5,3**	**5,1**	**4,9**	**4,5**	**4,5**
EE	.	.	.	15,0	25,2	.	.	.	5,0	5,1
GR	46,0	.	.	.	.	.	.	.	.	.
ES	35,2	47,6	35,2	.	.	2,1	.	2,3	2,3	.
FR	13,5	14,7	14,3	15,0	15,0	2,4	2,4	2,9	2,0	2,4
IE	.	.	.	.	.	.	.	.	.	.
IT	27,7	26,2	30,8	30,3	27,9	1,1	1,0	1,2	1,1	1,2
CY	.	.	.	.	.	.	.	.	.	.
LV	.	.	.	.	.	.	.	.	.	.
LT	.	.	.	.	13,3	.	.	.	1,8	.
LU	.	.	.	.	.	.	.	.	.	.
HU	.	.	.	13,1	11,7	.	.	.	4,2	5,2
MT	14,8	13,0	9,6	10,1	.	.	.	.	15,4	.
NL	18,3	19,0	18,6	18,2	18,8	7,9	.	.	.	.
AT	10,0	10,8	10,9	10,9	11,2	3,6	3,2	3,2	3,3	3,3
PL	.	5,8	5,8	6,0	6,0	.	.	.	6,2	6,3
PT	21,3	21,2	20,5	21,5	20,9	6,1	6,4	6,3	.	.
RO	.	.	.	.	.	.	.	.	.	.
SI	.	.	.	.	.	.	.	.	.	.
SK	.	.	.	.	.	.	.	.	.	.
FI	4,6	5,0	5,0	5,3	5,3	.	3,9	3,9	.	.
SE	3,1	3,1	2,9	2,6	2,7	10,6	10,6	9,3	.	.
UK	24,5	19,0	16,3	.	.	5,0	5,0	5,0	5,4	.
EU-25	**.**	**.**	**.**	**.**	**.**	**.**	**.**	**.**	**.**	**.**
EU-27	**.**	**.**	**.**	**.**	**.**	**.**	**.**	**.**	**.**	**.**

1) In Mehlwert. - 2) In Weißzuckerwert. - 3) Deutschland nur "Marktobstbau". - 4) Einschl. Konserven und Säfte in Frischgewicht. - 5) In Schlachtgewicht. - 6) Ohne Sahne. - 7) In Rohöl. - 8) In Rohfett.

Q u e l l e: EUROSTAT, BLE, BMELV (425).

494. Herstellung von Milch und Milchprodukten

1 000 t

8040500

Mitgliedstaat	1995	2000	2001	2002	2003	2004	2005
			Frischmilcherzeugnisse ohne Sahne[1)]				
BE	1 191,0	1 197,1	1 223,8	1 181,4	1 232,3	1 265,5	1 202,0
BG	.	.	.	.	.	.	201,3
CZ	474,8	474,9	469,9	649,8	607,1	655,7	740,6
DK	768,0	774,0	717,0	728,0	726,0	729,0	705,0
DE[3)]	**8 177,1**	**8 447,8**	**8 461,4**	**8 500,1**	**8 908,6**	**9 016,4**	**9 115,3**
EE	58,3	84,2	89,2	95,9	114,7	111,1	126,0
GR	651,2	700,1	691,0	721,0	711,4	715,0	737,6
ES	4 854,6	.	4 988,9	5 061,4	5 226,0	5 323,2	5 025,0
FR	6 006,0	6 150,0	6 300,9	6 246,2	6 247,6	6 296,5	6 220,7
IE	634,0	627,0	624,0	622,0	616,0	605,0	605,0
IT	3 630,0	3 530,0	3 621,0	3 571,5	3 535,6	3 560,9	3 266,9
CY	55,7	.	79,8	79,8	79,2	83,5	89,1
LV	55,2	156,2	157,4	145,9	147,0	137,7	137,8
LT	123,0	109,9	115,5	148,2	146,0	139,1	151,0
LU	.	32,2	32,9	33,0	33,7	33,6	27,4
HU	600,5	.	700,1	698,9	803,9	765,7	792,6
MT	.	.	34,2	35,3	35,8	32,3	31,5
NL	1 759,0	1 690,0	1 668,2	1 665,6	1 716,6	1 723,2	1 558,0
AT	791,0	797,3	843,9	887,8	903,4	895,0	928,4
PL	1 916,0	1 840,6	2 317,1	2 356,0	2 325,0	1 892,1	1 902,1
PT	978,0	1 170,0	1 123,0	1 132,0	1 154,0	1 165,0	1 233,0
RO	.	.	.	.	.	.	.
SI	263,2	312,0	325,0	327,6	330,9	306,2	212,3
SK	318,8	381,5	379,6	394,8	388,6	348,5	306,8
FI	1 010,6	990,8	1 070,1	982,4	960,8	975,0	951,6
SE	1 326,5	1 261,1	1 261,9	1 271,6	1 277,6	1 272,2	1 257,2
UK	7 513,5	7 346,6	7 358,8	7 400,1	7 242,6	7 076,2	7 264,6
EU-25[2)]	**.**	**.**	**42 788,4**	**43 040,1**	**43 586,6**	**43 249,7**	**43 437,2**
EU-27[2)]	**.**	**.**	**.**	**.**	**.**	**.**	**.**
			Butter[1)] (Produktgewicht)				
BE	87,0	125,2	102,4	103,0	115,9	119,6	110,1
BG	.	.	.	.	.	.	5,6
CZ	72,0	59,8	57,8	54,0	50,7	59,4	54,1
DK	75,0	93,0	96,0	102,0	106,0	104,0	104,0
DE	**488,2**	**425,8**	**421,1**	**435,4**	**452,6**	**444,8**	**450,8**
EE	12,1	8,7	6,7	8,3	6,2	6,4	5,9
GR	3,2	2,6	1,5	2,3	2,0	2,1	2,7
ES	26,2	38,6	31,9	55,8	54,5	48,8	58,0
FR	469,0	450,0	452,4	455,8	438,3	418,1	426,1
IE	154,0	149,0	140,0	145,0	150,0	145,0	148,0
IT	110,0	134,0	122,0	125,2	126,5	125,5	122,1
CY	.	.	.	.	.	0,4	0,5
LV	6,5	7,4	7,3	5,8	6,6	7,4	8,7
LT	32,4	19,4	18,3	17,5	19,6	11,3	17,6
LU	.	3,2	3,4	3,2	2,9	3,0	2,8
HU	15,5	12,0	13,6	13,9	13,7	9,2	11,0
MT	.	.	.	.	.	.	.
NL	184,0	146,0	174,9	163,4	164,3	158,0	158,0
AT	41,0	36,0	36,0	33,3	33,2	32,9	31,2
PL	122,0	139,1	166,0	157,9	151,0	125,9	134,0
PT	19,0	25,0	25,0	27,0	26,0	26,0	27,0
RO	.	.	.	.	.	.	.
SI	2,0	3,5	4,0	4,2	3,5	4,4	3,6
SK	16,0	13,8	17,0	15,4	14,3	10,9	8,5
FI	56,7	55,9	54,1	53,9	51,3	51,3	50,0
SE	56,2	50,3	50,5	47,5	49,3	51,7	44,5
UK	133,0	131,7	126,2	135,9	133,5	121,9	130,0
EU-25	**.**	**.**	**.**	**.**	**.**	**.**	**.**
EU-27	**.**	**.**	**.**	**.**	**.**	**.**	**.**

Fußnoten siehe nächste Seite

Fortsetzung Seite 498

Noch: **494. Herstellung von Milch und Milchprodukten**

1 000 t

Mitgliedstaat	1995	2000	2001	2002	2003	2004	2005[1)]
			Magermilchpulver				
BE	52,0	83,8	70,1	98,2	96,8	83,6	82,0
BG	.	.	.	.	.	.	6,9
CZ	.	35,0	39,0	38,3	39,3	32,8	33,5
DK	21,0	42,0	44,0	46,0	48,0	22,0	17,0
DE	**414,8**	**335,2**	**303,0**	**323,4**	**323,4**	**242,4**	**254,1**
EE	20,0	10,5	6,1	12,3	10,6	11,9	9,6
GR	.	.	.	.	.	.	.
ES	19,9	3,0	9,7	24,1	19,6	11,1	3,8
FR	346,0	235,0	199,6	262,3	222,3	178,3	224,6
IE	115,0	79,0	86,0	97,0	78,0	66,0	56,0
IT	.	.	.	.	.	.	.
CY	.	.	.	.	.	.	.
LV	6,3	3,5	2,0	2,0	1,0	3,0	2,0
LT	.	10,0	8,0	5,0	11,1	11,9	11,4
LU	.	.	.	.	.	.	.
HU	12,8	13,5	13,7	18,1	12,0	3,4	1,1
MT	.	.	.	.	.	.	.
NL	51,0	74,0	74,4	74,7	72,3	62,7	68,0
AT	18,0	13,2	8,0	9,2	7,9	6,1	7,5
PL	130,0	139,0	156,0	150,0	.	129,9	138,4
PT	12,0	11,0	9,0	12,0	9,0	8,0	6,0
RO	.	.	.	.	.	.	.
SI	2,0	1,7	1,0	3,0	3,0	3,0	3,0
SK	12,0	7,0	0,0	8,8	11,8	6,8	5,8
FI	16,1	27,0	24,7	25,7	23,3	26,0	21,0
SE	27,6	43,4	41,0	35,3	37,4	39,6	20,7
UK	125,8	88,6	76,9	92,4	117,6	89,8	73,0
EU-25	**.**	**.**	**.**	**.**	**.**	**.**	**.**
EU-27	**.**	**.**	**.**	**.**	**.**	**.**	**.**
			Käse[1)]				
BE	69,0	59,3	62,6	62,5	61,4	65,2	60,3
BG	.	.	.	.	.	.	88,7
CZ	53,0	121,3	120,1	131,1	127,1	128,7	121,2
DK	311,0	288,0	303,0	305,0	309,0	316,0	332,0
DE	**1 452,7**	**1 686,2**	**1 765,9**	**1 763,7**	**1 816,1**	**1 865,4**	**1 929,6**
EE	8,6	20,0	22,0	22,3	24,2	22,6	27,8
GR	201,9	219,1	229,5	232,1	225,0	224,2	225,9
ES	240,1	249,3	283,6	308,1	315,4	324,1	301,7
FR	1 614,0	1 761,0	1 807,4	1 829,2	1 840,7	1 872,9	1 862,5
IE	80,0	99,0	123,0	116,0	112,0	118,0	119,0
IT	982,0	1 068,0	1 130,0	1 111,6	1 136,3	1 126,1	1 103,0
CY	8,6	11,0	11,3	11,8	9,5	12,0	12,5
LV	8,4	21,8	24,2	24,3	28,5	33,3	39,6
LT	15,7	40,2	48,2	65,3	76,2	89,1	94,5
LU	.	3,2	3,3	3,1	3,1	3,3	3,3
HU	52,5	99,0	107,8	107,9	90,8	99,0	103,0
MT	2,1	2,3	4,2	5,5	5,7	3,9	4,1
NL	673,0	663,0	651,8	639,1	657,9	675,2	672,0
AT	105,0	123,7	137,9	140,8	151,4	144,4	148,6
PL	324,0	427,5	455,2	484,5	472,2	539,6	562,1
PT	70,0	83,0	83,0	82,0	81,0	81,0	81,0
RO	.	.	.	.	.	.	.
SI	15,3	21,5	21,9	22,9	24,4	23,8	21,7
SK	44,4	51,3	54,9	42,3	38,6	35,6	42,7
FI	96,9	98,1	103,1	103,8	102,9	98,5	96,7
SE	128,5	126,6	126,6	128,3	125,0	117,8	118,3
UK	338,2	309,7	361,0	343,5	327,6	334,9	351,6
EU-25[2)]	**.**	**7 493,6**	**7 850,3**	**7 895,8**	**7 957,1**	**8 123,0**	**8 271,0**
EU-27[2)]	**.**	**.**	**.**	**.**	**.**	**.**	**.**

1) Herstellung nur in Molkereien. - 2) Ohne Luxemburg. - 3) 2004 und 2005 aus der nationalen Versorgungsbilanz.

Q u e l l e: EUROSTAT, Europäische Kommission, FAO, BLE, BMELV (425).

495. Interventionsbestände und Private Lagerhaltung

1 000 t Produktgewicht

8040600

Erzeugnis		Bestände am 31. Dezember							
		1999	2000	2001	2002	2003	2004	2005	2006
					Öffentliche Lagerhaltung				
Getreide	**EU**	**15 908**	**6 693**	**7 040**	**8 109**	**5 120**	**9 797**	**13 215**	**8 548**
insgesamt	**DE**	**8 818**	**4 636**	**5 970**	**6 945**	**3 948**	**4 685**	**5 800**	**2 737**
davon									
Hartweizen	EU	-	-	-	-	-	0	0	0
	DE	-	-	-	-	-	-	-	-
Weichweizen	EU	5 095	1 764	656	408	1 165	3 417	7 740	2 841
	DE	166	171	92	35	98	635	3 412	1 759
Roggen	EU	3 894	3 656	4 687	5 298	3 829	2 832	1 913	444
	DE	3 856	3 636	4 679	5 282	3 825	2 832	1 893	444
Gerste	EU	6 856	1 263	1 680	2 387	125	1 644	985	824
	DE	4 794	827	1 196	1 625	24	1 212	495	534
Mais	EU	63	5	12	6	1	1 903	2 575	4 437
	DE	3	2	3	3	1	6	0	-
Sorghum	EU	0	5	5	10	-	1	2	3
	DE	-	-	-	-	-	-	-	-
Reis	EU	480	620	622	566	-	-	120	-
	DE	-	-	-	-	-	-	-	-
Olivenöl[1)]	EU	37	22	42	-	-	-	-	-
	DE	-	-	-	-	-	-	-	-
Butter	EU	46	64	66	192	223	171	.	64
	DE	8	1	0	14	13	4	0	2
Magermilchpulver	EU	180	0	-	140	194	79	.	0
	DE	36	-	-	44	55	2	0	-
Rindfleisch[1)]	EU	24	2	226	170	-	-	-	-
	DE	10	1	51	41	-	-	-	-
					Private Lagerhaltung[2)]				
Butter	EU	64	57	75	50	49	47	.	31
	DE	3	6	10	6	6	5	5	5
Käse	EU	125	117	109	110	130	128	.	.
	DE	-	-	-	-	0	0	0	0
Schweinefleisch	EU	20	-	-	-	-	-	-	-
	DE	10	-	-	-	-	-	-	-

1) Einschl. privater Lagerhaltung entsprechend den EU-Bestimmungen. - 2) Entsprechend den EU-Bestimmungen.

Q u e l l e: Europäische Kommission, BLE, BMELV (425).

496. Versorgungsbilanzen für pflanzliche Erzeugnisse

1 000 t

8040700

Mitgliedstaat	Verwendbare Erzeugung	Einfuhr[1)]	Ausfuhr[1)]	+ Ausfuhr-, - Einfuhrüberschuss	Bestandsänderung	Inlandsverwendung	darunter Verbrauch für	
							Futterzwecke	menschl. Ernährung
				Hart- und Weichweizen[2)]				
				2003/04				
BE	1 693	3 996	2 563	- 1 433	- 7	3 133	1 496	1 131
BG	2 003	281	41	- 240	+ 18	2 225	651	1 313
CZ	2 638	38	242	+ 204	- 348	2 781	1 553	1 019
DK	4 701	1	872	+ 871	+ 3	4 402	3 571	550
DE	**18 930**	**2 558**	**6 400**	**+ 3 842**	**+ 549**	**15 637**	**7 211**	**6 789**
EE	145	67	11	- 56	+ 4	197	110	68
IE	794	1 158	16 117	+ 14 959	- 3	1 278	872	364
GR	1 632	681	199	- 482	.	2 358	70	2 168
ES	6 048	939	213	- 726	- 520	8 895	4 223	4 175
FR	30 475	3 897	1 570	- 2 327	- 2 100	17 616	9 382	6 386
IT	6 229	7 171	3 039	- 4 132	.	10 361	915	8 777
CY	.	.	.	.	.	.	.	.
LV	468	39	169	+ 130	- 47	386	157	177
LT	1 204	56	591	+ 535	- 148	817	349	337
LU	69	56	63	+ 7	+ 6	56	16	37
HU	2 941	54	832	+ 778	- 176	2 339	731	1 298
MT	.	50	.	.	- 3	53	.	53
NL	1 130	3 561	962	- 2 599	+ 6	3 723	2 084	1 044
AT	1 192	225	488	+ 263	- 36	963	279	608
PL	7 858	214	81	- 133	- 379	8 370	2 880	4 369
PT	149	1 551	154	- 1 397	- 180	1 726	500	1 155
RO	2 479	1 732	25	- 1 707	- 128	4 315	809	2 983
SI	.	.	.	.	.	.	.	.
SK	930	25	36	+ 11	- 211	1 129	409	599
FI	679	65	80	+ 15	- 22	686	198	306
SE	2 256	127	799	+ 672	- 114	1 698	541	665
UK	14 288	1 420	2 415	+ 995	- 150	13 443	6 491	6 065
EU-25	**.**	**.**	**.**	**.**	**.**	**.**	**.**	**.**
EU-27	**.**	**.**	**.**	**.**	**.**	**.**	**.**	**.**
				2004/05				
BE	1 913	4 482	2 910	- 1 572	+ 7	3 478	1 831	1 116
BG	3 842	30	1 106	+ 1 076	+ 159	2 607	1 021	1 300
CZ	5 043	96	862	+ 766	+ 1 050	3 177	1 900	1 033
DK	4 758	1	405	+ 404	+ 529	4 466	3 642	.
DE	**25 339**	**2 626**	**6 858**	**+ 4 232**	**- 4 024**	**17 083**	**8 674**	**6 466**
EE	197	77	9	- 68	+ 35	230	127	68
IE	1 019	1 168	19 600	+ 18 432	+ 37	1 394	967	348
GR	1 774	721	308	- 413	.	2 506	75	2 296
ES	.	997	265	- 732	.	.	.	.
FR	39 712	.	.	.	+ 2 795	18 485	9 867	6 607
IT	8 639	6 594	3 282	- 3 312	+ 1 210	10 740	1 054	9 019
CY	.	.	.	.	.	.	.	.
LV	500	52	140	+ 88	+ 20	393	160	176
LT	1 430	31	473	+ 442	+ 68	920	451	339
LU	80	61	61	0	+ 2	77	34	40
HU	6 007	51	1 652	+ 1 601	+ 2 000	2 406	692	1 291
MT	.	67	.	.	+ 3	64	.	64
NL	1 224	4 066	1 021	- 3 045	+ 2	4 272	2 516	1 171
AT	1 719	345	821	- 2 624	+ 92	1 152	454	611
PL	9 892	410	306	- 104	+ 1 692	8 304	2 850	4 296
PT	293	1 841	184	- 1 657	+ 44	1 906	660	1 161
RO	7 813	331	51	- 280	+ 2 615	5 477	1 048	3 673
SI	.	.	.	.	.	.	.	.
SK	1 765	42	146	+ 104	+ 357	1 304	560	601
FI	782	133	31	- 102	+ 97	788	283	302
SE	2 412	154	440	+ 286	+ 147	1 980	931	613
UK	15 473	1 627	3 040	+ 1 413	+ 132	13 929	6 862	6 134
EU-25	**.**	**.**	**.**	**.**	**.**	**.**	**.**	**.**
EU-27	**.**	**.**	**.**	**.**	**.**	**.**	**.**	**.**

Fußnoten siehe Seite 509

Fortsetzung Seite 501

Noch: **496. Versorgungsbilanzen für pflanzliche Erzeugnisse**

1 000 t

Mitgliedstaat	Verwendbare Erzeugung	Einfuhr[1)]	Ausfuhr[1)]	+ Ausfuhr-, - Einfuhrüberschuss	Bestandsänderung	Inlandsverwendung	darunter Verbrauch für	
							Futterzwecke	menschl. Ernährung
				Anderes Getreide[2)]				
				2003/04				
BE	601	3 688	2 508	- 1 180	+ 9	1 772	1 433	16
BG	1 787	182	136	- 46	- 203	2 036	1 272	247
CZ	3 125	130	642	+ 512	- 7	2 620	1 851	290
DK	4 351	564	861	+ 297	- 166	4 074	3 454	170
DE	**19 961**	**4 136**	**5 829**	**+ 1 693**	**+ 2 669**	**20 927**	**14 397**	**2 429**
EE	360	111	4	- 107	+ 2	465	329	54
IE	1 610	508	202	- 306	+ 62	1 855	1 417	92
GR	2 478	789	53	- 736	.	3 214	3 080	40
ES	14 282	5 813	592	- 5 221	- 821	20 324	16 953	103
FR	24 232	840	14 233	+ 13 393	- 1 467	12 306	10 510	152
IT	10 232	3 851	697	- 3 154	.	13 385	12 003	482
CY	.	.	.	.	.	.	.	.
LV	464	64	16	- 48	+ 14	498	327	54
LT	1 428	133	148	+ 15	- 166	1 579	1 181	76
LU	95	22	23	+ 1	+ 2	93	79	3
HU	5 817	174	1 426	+ 1 252	- 585	5 151	4 309	288
MT	.	102	2	- 100	- 7	108	101	5
NL	609	4 326	1 502	- 2 824	+ 21	3 451	2 322	153
AT	3 073	920	424	- 496	- 5	3 575	2 323	280
PL	15 534	872	62	- 810	- 1 486	17 830	13 566	1 500
PT	894	1 973	129	- 1 844	+ 69	2 669	2 013	178
RO	10 485	479	93	- 386	+ 215	10 656	9 040	867
SI	.	.	.	.	.	.	.	.
SK	1 560	199	379	+ 180	+ 105	1 274	820	62
FI	3 104	220	652	+ 432	- 38	.	1 927	210
SE	3 034	187	985	+ 798	.	2 361	1 603	203
UK	7 223	2 107	1 937	- 170	- 56	7 449	4 356	1 441
EU-25	**.**	**.**	**.**	**.**	**.**	**.**	**.**	**.**
EU-27	**.**	**.**	**.**	**.**	**.**	**.**	**.**	**.**
				2004/05				
BE	685	3 900	3 034	- 866	+ 12	1 539	1 213	85
BG	3 465	63	990	+ 927	+ 657	1 891	1 640	.
CZ	3 741	154	796	+ 642	+ 448	2 652	1 848	281
DK	4 204	572	455	- 117	+ 115	4 047	3 451	112
DE	**25 530**	**4 297**	**6 940**	**+ 2 643**	**- 579**	**22 308**	**15 708**	**2 385**
EE	411	89	17	- 72	+ 44	439	301	54
IE	1 685	379	171	- 208	+ 43	1 849	1 367	108
GR	2 557	1 197	228	- 969	.	3 525	3 400	31
ES	.	.	.	.	.	.	.	.
FR	30 705	845	16 649	+ 15 804	+ 370	14 531	12 642	166
IT	13 133	2 699	1 009	- 1 690	+ 600	14 220	12 929	388
CY	.	.	.	.	.	.	.	.
LV	560	46	36	- 10	- 27	597	415	67
LT	1 429	152	239	+ 87	- 9	1 352	1 013	70
LU	99	29	18	- 11	+ 1	109	90	6
HU	10 763	128	2 260	+ 2 132	+ 3 106	5 525	4 459	308
MT	.	108	2	- 106	- 8	114	106	5
NL	525	4 630	1 560	- 3 070	+ 9	3 596	2 663	147
AT	3 596	799	387	- 412	+ 60	3 948	2 814	282
PL	19 742	623	435	- 188	+ 2 113	17 818	13 193	1 514
PT	925	1 775	95	- 1 680	- 44	2 648	2 032	180
RO	16 586	208	689	+ 481	+ 1 859	14 246	10 178	742
SI	.	.	.	.	.	.	.	.
SK	2 028	22	382	+ 360	+ 181	1 488	731	310
FI	2 836	193	320	+ 127	.	.	1 759	.
SE	3 095	255	797	+ 542	.	2 370	1 591	209
UK	6 557	2 083	1 663	- 420	+ 52	6 925	3 922	1 409
EU-25	**.**	**.**	**.**	**.**	**.**	**.**	**.**	**.**
EU-27	**.**	**.**	**.**	**.**	**.**	**.**	**.**	**.**

Fußnoten siehe Seite 509

Fortsetzung Seite 502

Noch: **496. Versorgungsbilanzen für pflanzliche Erzeugnisse**

1 000 t

Mitgliedstaat	Verwendbare Erzeugung	Einfuhr[1)]	Ausfuhr[1)]	+ Ausfuhr-, - Einfuhrüberschuss	Bestandsänderung	Inlandsverwendung	darunter Verbrauch für	
							Futterzwecke	menschl. Ernährung
				Getreide insgesamt[2)]				
				2003/04				
BE	2 294	7 684	5 072	- 2 612	+ 1	4 905	2 929	1 147
BG	3 790	463	177	- 286	- 185	4 261	.	1 560
CZ	5 763	168	884	+ 716	- 355	5 401	3 404	1 309
DK	9 052	1 140	1 733	+ 593	- 163	8 476	7 025	720
DE	**38 891**	**6 694**	**12 229**	**+ 5 535**	**+ 3 218**	**36 564**	**21 608**	**9 218**
EE	505	178	15	- 163	+ 6	662	439	122
IE	2 404	1 189	401	- 788	+ 59	3 133	2 289	456
GR	4 110	1 728	266	- 1 462	.	5 573	3 150	2 209
ES	20 330	9 710	2 162	- 7 548	- 1 341	29 220	21 176	4 278
FR	54 707	1 998	30 350	+ 28 352	- 3 567	29 922	19 892	6 538
IT	16 461	11 022	3 736	- 7 286	.	23 746	12 918	9 259
CY	.	.	.	.	.	.	.	.
LV	932	104	185	+ 81	- 33	884	484	231
LT	2 632	189	739	+ 550	- 313	2 396	1 530	413
LU	164	78	86	+ 8	+ 7	150	95	41
HU	8 758	228	2 258	+ 2 030	- 761	7 490	5 040	1 586
MT	.	152	2	- 150	- 10	161	101	58
NL	1 739	7 887	2 464	- 5 423	+ 27	7 174	4 406	1 197
AT	4 265	1 145	912	- 233	- 41	4 538	2 602	888
PL	23 392	1 086	143	- 943	- 1 865	26 200	16 446	5 869
PT	1 043	3 524	283	- 3 241	- 111	4 395	2 513	1 333
RO	12 964	2 211	118	- 2 093	+ 87	14 971	9 849	3 849
SI	.	.	.	.	.	.	.	.
SK	2 490	224	416	+ 192	- 106	2 403	1 229	661
FI	3 783	285	732	+ 447	- 60	.	2 125	.
SE	5 290	314	1 784	+ 1 470	.	4 059	2 144	868
UK	21 511	3 527	4 352	+ 825	- 206	20 892	10 847	7 506
EU-25	**.**	**.**	**.**	**.**	**.**	**.**	**.**	**.**
EU-27	**.**	**.**	**.**	**.**	**.**	**.**	**.**	**.**
				2004/05				
BE	2 598	8 382	5 944	- 2 438	+ 19	5 017	3 044	1 200
BG	7 307	93	2 096	+ 2 003	+ 816	4 498	.	.
CZ	8 784	250	1 658	+ 1 408	+ 1 498	.	3 748	.
DK	8 962	1 214	860	- 354	+ 644	8 513	7 093	112
DE	**50 869**	**6 923**	**13 798**	**+ 6 875**	**- 4 603**	**39 391**	**24 382**	**8 851**
EE	608	166	26	- 140	+ 79	669	428	122
IE	2 704	1 100	479	- 621	+ 80	3 243	2 334	456
GR	4 330	2 193	493	- 1 700	.	6 031	3 475	2 327
ES	.	.	.	.	.	.	.	.
FR	70 417	2 013	36 249	+ 34 236	+ 3 165	33 016	22 509	6 773
IT	21 772	9 293	4 291	- 5 002	+ 1 810	24 960	13 983	9 407
CY	.	.	.	.	.	.	.	.
LV	1 060	97	175	+ 78	- 8	990	575	243
LT	2 859	183	712	+ 529	+ 59	2 271	1 464	409
LU	179	90	80	- 10	+ 4	186	124	47
HU	16 770	179	3 912	+ 3 733	+ 5 106	7 931	5 151	1 600
MT	.	175	2	- 173	- 5	178	106	69
NL	1 749	8 696	2 581	- 6 115	+ 11	7 868	5 179	1 318
AT	4 315	1 144	1 208	+ 64	+ 151	5 100	3 268	893
PL	29 634	1 033	741	- 292	+ 3 805	26 122	16 043	5 810
PT	1 218	3 616	279	- 3 337	.	4 554	2 692	1 341
RO	24 398	539	740	+ 201	+ 4 474	19 723	11 226	4 415
SI	.	.	.	.	.	.	.	.
SK	3 793	64	527	+ 463	+ 537	2 792	1 291	911
FI	3 619	326	351	+ 25	.	.	2 043	.
SE	5 507	409	1 237	+ 828	.	4 350	2 522	822
UK	22 030	3 710	4 703	+ 993	+ 184	20 854	10 784	7 543
EU-25	**.**	**.**	**.**	**.**	**.**	**.**	**.**	**.**
EU-27	**.**	**.**	**.**	**.**	**.**	**.**	**.**	**.**

Fußnoten siehe Seite 509

Fortsetzung Seite 503

Noch: **496. Versorgungsbilanzen für pflanzliche Erzeugnisse**

1 000 t

Mitgliedstaat	Verwendbare Erzeugung	Einfuhr[1)]	Ausfuhr[1)]	+ Ausfuhr-, - Einfuhrüberschuss	Bestandsänderung	Inlandsverwendung	darunter Verbrauch für	
							Futterzwecke	menschl. Ernährung
				Geschliffener Reis				
				2003/04				
BE	120	54	140	+ 86	0	33	-	33
BG	29	1	.	.	.	30	-	30
CZ	.	61	10	- 51	.	.	-	.
DK	.	34	37	+ 3	.	.	-	.
DE	**127**	**243**	**90**	**- 153**	**+ 6**	**274**	**-**	**271**
EE	.	5	.	.	.	5	-	5
IE	3	24	1	- 23	.	26	-	26
GR	98	18	16	- 2	+ 26	75	-	75
ES	.	.	.	.	.	.	-	248
FR	136	308	100	- 208	- 28	372	-	372
IT	1 059	50	498	+ 448	+ 9	602	-	602
CY	.	.	.	.	.	.	-	.
LV	.	5	0	- 5	.	5	-	5
LT	.	11	1	- 10	.	10	-	10
LU	.	1	0	- 1	.	1	-	1
HU	14	47	2	- 45	.	59	-	59
MT	.	.	.	.	.	.	-	.
NL	.	.	.	.	.	.	-	82
AT	.	21	0	- 21	- 1	21	-	21
PL	.	97	5	- 92	+ 9	83	-	82
PT	152	23	10	- 13	- 7	172	-	164
RO	49	8	.	.	.	57	-	57
SI	.	.	.	.	.	.	-	.
SK	.	34	3	- 31	- 3	34	-	33
FI	.	23	0	- 23	.	22	-	22
SE	.	52	3	- 49	.	49	-	49
UK	214	155	95	- 60	+ 5	268	-	268
EU-25	**.**	**.**	**.**	**.**	**.**	**.**	**-**	**.**
EU-27	**.**	**.**	**.**	**.**	**.**	**.**	**-**	**.**
				2004/05				
BE	121	61	147	+ 86	.	35	-	35
BG	.	.	.	.	.	.	-	.
CZ	.	42	8	- 34	.	.	-	.
DK	.	37	21	- 16	.	.	-	.
DE	**128**	**270**	**95**	**- 175**	**- 5**	**308**	**-**	**305**
EE	.	4	.	.	+ 1	3	-	3
IE	.	.	.	.	.	.	-	.
GR	113	19	58	+ 39	- 37	112	-	112
ES	.	.	.	.	.	.	-	.
FR	146	322	96	- 226	- 23	395	-	395
IT	.	51	705	+ 654	+ 4	520	-	520
CY	.	.	.	.	.	.	-	.
LV	.	4	0	- 4	.	4	-	4
LT	.	12	3	- 9	+ 1	8	-	8
LU	.	1	0	- 1	.	1	-	1
HU	13	38	1	- 37	- 2	52	-	51
MT	.	2	.	.	.	2	-	2
NL	.	.	.	.	.	.	-	.
AT	.	23	1	- 22	.	42	-	42
PL	.	97	14	- 83	+ 10	93	-	93
PT	155	23	3	- 20	- 1	176	-	167
RO	42	13	.	.	.	55	-	55
SI	.	.	.	.	.	.	-	.
SK	.	26	.	.	- 9	34	-	34
FI	.	22	.	.	.	22	-	22
SE	.	53	2	- 51	.	50	-	50
UK	.	.	.	.	.	.	-	.
EU-25	**.**	**.**	**.**	**.**	**.**	**.**	**-**	**.**
EU-27	**.**	**.**	**.**	**.**	**.**	**.**	**-**	**.**

Fußnote siehe Seite 509

Fortsetzung Seite 504

Noch: **496. Versorgungsbilanzen für pflanzliche Erzeugnisse**

1 000 t

Mitgliedstaat	Verwendbare Erzeugung	Einfuhr[1)]	Ausfuhr[1)]	+ Ausfuhr-, - Einfuhrüberschuss	Bestandsänderung	Inlandsverwendung	darunter Verbrauch für	
							Futterzwecke	menschl. Ernährung
				Kartoffeln				
				2003/04				
BE	2 522	1 500	2 559	+ 1 059	.	1 463	169	885
BG	450	83	1	- 82	.	532	54	290
CZ	842	239	34	- 205	.	1 047	38	775
DK	1 200	248	222	- 26	.	1 226	33	306
DE	**9 413**	**1 538**	**2 245**	**+ 707**	**.**	**8 706**	**42**	**5 513**
EE	244	15	1	- 14	+ 1	258	57	139
IE	488	286	36	- 250	.	738	5	502
GR	850	401	28	- 373	.	1 223	.	1 134
ES	2 665	1 554	320	- 1 234	.	3 900	100	3 469
FR	6 348	1 259	2 113	+ 854	.	5 494	226	2 729
IT	1 610	1 252	246	- 1 006	.	2 616	10	2 334
CY	.	.	.	.	.	.	.	.
LV	628	40	9	- 31	- 6	665	162	292
LT	1 445	18	11	- 7	- 6	1 459	589	430
LU	18	32	10	- 22	.	40	1	35
HU	582	158	11	- 147	.	729	45	597
MT	35	23	8	- 15	- 5	55	.	55
NL	6 900	.	.	.	.	5 500	626	1 370
AT	560	149	56	- 93	.	653	1	427
PL	13 731	45	420	+ 375	.	13 356	3 818	4 960
PT	736	419	42	- 377	+ 25	1 088	5	979
RO	3 947	49	1	- 48	.	3 995	819	1 878
SI	.	.	.	.	.	.	.	.
SK	392	37	5	- 32	.	425	.	369
FI	617	76	21	- 55	- 20	692	5	443
SE	917	308	35	- 273	.	1 190	43	749
UK	5 949	1 866	467	- 1 399	+ 74	7 274	298	6 609
EU-25	**.**	**.**	**.**	**.**	**.**	**.**	**.**	**.**
EU-27	**.**	**.**	**.**	**.**	**.**	**.**	**.**	**.**
				2004/05				
BE	3 230	1 370	3 047	+ 1 677	.	1 553	183	882
BG	573	70	1	- 69	.	642	60	465
CZ	993	206	63	- 143	.	1 136	78	775
DK	1 466	141	223	+ 82	.	.	48	298
DE	**12 360**	**1 349**	**2 425**	**+ 1 076**	**.**	**11 284**	**1 166**	**5 486**
EE	166	26	.	.	- 2	194	40	97
IE	552	283	38	- 245	.	786	6	466
GR	864	373	28	- 345	.	1 209	.	1 119
ES	.	.	.	.	.	.	.	.
FR	.	.	.	.	.	.	647	.
IT	1 822	1 307	235	- 1 072	.	2 896	10	2 691
CY	.	.	.	.	.	.	.	.
LV	628	40	9	- 31	- 6	665	162	292
LT	1 021	35	19	- 16	- 4	1 041	292	404
LU	22	24	6	- 18	.	40	1	34
HU	784	97	14	- 83	.	857	43	710
MT	22	23	7	- 16	- 12	50	.	50
NL	.	.	.	.	.	.	.	.
AT	693	138	69	- 69	.	761	8	448
PL	13 999	154	400	+ 246	.	13 753	4 908	4 940
PT	770	384	39	- 345	+ 38	1 077	5	980
RO	4 230	91	3	- 88	.	.	888	.
SI	.	.	.	.	.	.	.	.
SK	382	58	3	- 55	.	437	.	360
FI	619	108	13	- 95	+ 7	707	4	449
SE	1 039	302	55	- 247	.	1 286	49	752
UK	6 348	1 753	421	- 1 332	+ 75	7 605	353	6 382
EU-25	**.**	**.**	**.**	**.**	**.**	**.**	**.**	**.**
EU-27	**.**	**.**	**.**	**.**	**.**	**.**	**.**	**.**

Fußnote siehe Seite 509

Fortsetzung Seite 505

Noch: **496. Versorgungsbilanzen für pflanzliche Erzeugnisse**

1 000 t

Mitgliedstaat	Verwendbare Erzeugung	Einfuhr[1)]	Ausfuhr[1)]	+ Ausfuhr-, - Einfuhrüberschuss	Bestandsänderung	Inlandsverwendung	darunter Verbrauch für	
							Futterzwecke	menschl. Ernährung
				Zucker (Weißzuckerwert)				
				2003/04				
BE	1 029	1 236	1 737	+ 501	+ 30	498	.	474
BG	1	385	16	- 369	+ 13	358	.	358
CZ	.	.	.	.	.	.	.	.
DK	492	206	389	+ 183	- 5	314	1	280
DE	**3 779**	**1 536**	**2 417**	**+ 881**	**- 69**	**2 967**	**2**	**2 940**
EE	.	170	25	- 145	+ 6	139	1	138
IE	224	143	241	+ 98	+ 6	119	0	119
GR	206	121	52	- 69	- 63	338	2	335
ES	919	.	.	.	.	.	.	1 215
FR	4 215	1 436	3 429	+ 1 993	- 132	2 354	.	2 257
IT	1 252	772	124	- 648	- 43	1 496	.	1 496
CY	.	.	.	.	.	.	.	.
LV	68	31	10	- 21	+ 10	89	.	89
LT	132	91	132	+ 41	- 6	97	1	96
LU	.	33	5	- 28	.	27	.	27
HU	252	86	40	- 46	- 59	357	13	343
MT	.	49	18	- 31	+ 7	24	.	24
NL	1 076	.	.	.	.	.	.	550
AT	386	252	335	+ 83	- 54	357	3	311
PL	1 949	118	621	+ 503	- 116	1 562	12	1 520
PT	386	96	129	+ 33	- 10	363	.	318
RO	59	486	4	- 482	- 17	558	.	542
SI	.	.	.	.	.	.	.	.
SK	165	50	59	+ 9	+ 1	157	.	145
FI	136	135	62	- 73	- 19	227	1	200
SE	416	154	169	+ 15	+ 43	358	.	358
UK	1 368	2 003	1 051	- 952	+ 38	2 283	.	2 272
EU-25	**.**	**.**	**.**	**.**	**.**	**.**	**.**	**.**
EU-27	**.**	**.**	**.**	**.**	**.**	**.**	**.**	**.**
				2004/05				
BE	991	1 385	1 910	+ 525	+ 33	433	.	414
BG	3	288	53	- 235	- 13	251	.	251
CZ	.	.	.	.	.	.	.	.
DK	472	140	244	+ 104	- 14	382	1	302
DE	**4 334**	**1 577**	**2 608**	**+ 1 031**	**+ 186**	**3 117**	**2**	**3 088**
EE	.	36	31	- 5	- 5	10	1	9
IE	.	.	.	.	.	.	.	.
GR	259	248	55	- 193	+ 128	324	2	321
ES	.	.	.	.	.	.	.	.
FR	4 435	1 316	3 097	+ 1 781	+ 265	2 389	.	2 285
IT	.	1 919	505	- 1 414	+ 172	.	.	.
CY	.	.	.	.	.	.	.	.
LV	67	27	23	- 4	- 20	91	.	91
LT	133	81	153	+ 72	- 28	88	1	88
LU	.	25	5	- 20	.	20	.	20
HU	499	99	164	+ 65	+ 99	335	10	321
MT	.	27	17	- 10	- 3	13	.	13
NL	.	.	.	.	.	.	.	.
AT	458	369	461	+ 92	+ 26	340	3	316
PL	.	132	787	+ 655	+ 213	.	10	.
PT	400	100	105	+ 5	+ 20	375	.	322
RO	51	631	9	- 622	+ 76	597	.	577
SI	.	.	.	.	.	.	.	.
SK	233	162	140	- 22	- 32	223	5	163
FI	148	129	64	- 65	- 18	231	1	205
SE	372	23	66	+ 43	- 66	395	.	395
UK	.	.	.	.	- 216	.	.	.
EU-25	**.**	**.**	**.**	**.**	**.**	**.**	**.**	**.**
EU-27	**.**	**.**	**.**	**.**	**.**	**.**	**.**	**.**

Fußnote siehe Seite 509

Fortsetzung Seite 506

Noch: **496. Versorgungsbilanzen für pflanzliche Erzeugnisse**

1 000 t

Mitgliedstaat	Verwendbare Erzeugung	Einfuhr[1)]	Ausfuhr[1)]	+ Ausfuhr-, - Einfuhrüberschuss	Bestandsänderung	Inlandsverwendung	darunter Verbrauch für	
							Futterzwecke	menschl. Ernährung
				Frische Tomaten				
				2003/04				
BE	.	66	196	+ 130	.	120	6	104
BG	.	12	1	- 11	.	440	.	229
CZ	.	.	.	.	.	.	.	.
DK	20	147	10	- 137	.	.	.	157
DE	**44**	**671**	**23**	**- 648**	**.**	**692**	**.**	**623**
EE	.	10	.	.	.	12	.	11
IE	10	21	1	- 20	.	30	.	28
GR	1 611	20	2	- 18	.	1 630	.	645
ES	.	.	.	.	.	.	.	.
FR	846	434	95	- 339	.	1 185	.	841
IT	6 652	95	98	+ 3	.	6 649	3	1 208
CY	.	.	.	.	.	.	.	.
LV	.	.	.	.	.	.	.	.
LT	.	7	2	- 5	.	9	.	9
LU	.	3	0	- 3	.	4	.	4
HU	.	9	1	- 8	.	271	.	49
MT	.	0	.	.	.	20	.	11
NL	595	241	766	+ 525	.	.	.	.
AT	35	43	5	- 38	.	73	.	63
PL	.	38	41	+ 3	.	194	.	4
PT	.	.	.	.	.	.	.	.
RO	.	.	.	.	.	.	.	.
SI	.	.	.	.	.	.	.	.
SK	.	14	5	- 9	.	.	.	.
FI	36	20	0	- 20	.	55	.	55
SE	18	72	2	- 70	.	89	.	83
UK	80	385	5	- 380	.	460	.	458
EU-25	**.**	**.**	**.**	**.**	**.**	**.**	**.**	**.**
EU-27	**.**	**.**	**.**	**.**	**.**	**.**	**.**	**.**
				2004/05				
BE	.	67	188	+ 121	.	125	10	103
BG	.	.	.	.	.	.	.	.
CZ	.	.	.	.	.	.	.	.
DK	.	.	.	.	.	.	.	.
DE	**.**	**697**	**31**	**- 666**	**.**	**720**	**.**	**648**
EE	.	9	.	.	.	13	.	12
IE	.	.	.	.	.	.	.	.
GR	.	17	3	- 14	.	1 705	.	518
ES	.	.	.	.	.	.	.	.
FR	.	448	109	- 339	.	1 197	.	873
IT	.	85	106	+ 21	.	7 662	3	1 138
CY	.	.	.	.	.	.	.	.
LV	.	.	.	.	.	.	.	.
LT	.	15	3	- 12	.	14	.	13
LU	.	4	0	- 4	.	4	.	4
HU	.	13	1	- 12	.	253	.	67
MT	.	0	.	.	.	21	.	11
NL	.	.	.	.	.	.	.	.
AT	36	47	5	- 42	.	78	.	67
PL	.	55	45	- 10	.	438	.	291
PT	.	.	.	.	.	.	.	.
RO	.	41	1	- 40	.	394	.	260
SI	.	.	.	.	.	.	.	.
SK	.	13	1	- 12	.	.	.	.
FI	.	20	.	.	.	55	.	55
SE	.	81	1	- 80	.	99	.	92
UK	.	.	4	+ 4	.	77	.	76
EU-25	**.**	**.**	**.**	**.**	**.**	**.**	**.**	**.**
EU-27	**.**	**.**	**.**	**.**	**.**	**.**	**.**	**.**

Fußnote siehe Seite 509

Fortsetzung Seite 507

Noch: **496. Versorgungsbilanzen für pflanzliche Erzeugnisse**

1 000 t

Mitgliedstaat	Verwendbare Erzeugung	Einfuhr[1)]	Ausfuhr[1)]	+ Ausfuhr-, - Einfuhrüberschuss	Bestandsänderung	Inlandsverwendung	darunter Verbrauch für	
							Futterzwecke	menschl. Ernährung
				Äpfel insges.[3)]				
				2003/04				
BE	.	330	391	+ 61	+ 7	251	2	241
BG	.	25	47	+ 22	.	63	.	63
CZ	.	.	.	.	.	.	.	.
DK	19	537	45	- 492	.	.	.	511
DE	**724**	**902**	**81**	**- 821**	**+ 20**	**1 525**	**.**	**1 434**
EE	.	34	2	- 32	0	38	.	33
IE	4	51	1	- 50	.	53	.	51
GR	192	56	30	- 26	.	218	.	215
ES	.	.	.	.	.	.	.	.
FR	1 777	450	822	+ 372	- 90	1 495	3	1 380
IT	1 945	181	1 262	+ 1 081	.	864	.	846
CY	.	.	.	.	.	.	.	.
LV	.	.	.	.	.	.	.	.
LT	.	27	57	+ 30	.	68	2	46
LU	.	9	0	- 9	.	10	.	10
HU	.	58	254	+ 196	.	231	.	206
MT	.	7	.	.	.	7	.	7
NL	359	641	455	- 186	.	.	.	.
AT	423	87	60	- 27	.	449	.	228
PL	2 428	26	1 900	+ 1 874	.	554	.	504
PT	259	91	18	- 73	+ 1	331	.	316
RO	.	.	.	.	.	.	.	.
SI	.	.	.	.	.	.	.	.
SK	.	39	7	- 32	.	.	.	.
FI	3	114	1	- 113	.	117	.	117
SE	22	207	4	- 203	.	225	.	207
UK	209	525	20	- 505	- 8	721	.	721
EU-25	**.**	**.**	**.**	**.**	**.**	**.**	**.**	**.**
EU-27	**.**	**.**	**.**	**.**	**.**	**.**	**.**	**.**
				2004/05				
BE	.	299	362	+ 63	+ 37	256	4	243
BG	.	.	.	.	.	.	.	.
CZ	.	.	.	.	.	.	.	.
DK	.	.	.	.	.	.	.	.
DE	**.**	**757**	**97**	**- 478**	**+ 43**	**1 465**	**.**	**1 377**
EE	.	30	2	- 28	0	30	.	27
IE	.	.	.	.	.	.	.	.
GR	.	45	43	- 2	.	263	.	259
ES	.	.	.	.	.	.	.	.
FR	.	615	687	+ 72	+ 38	1 738	.	1 588
IT	.	195	840	+ 645	.	1 492	.	1 474
CY	.	.	.	.	.	.	.	.
LV	.	.	.	.	.	.	.	.
LT	.	38	18	- 20	- 5	37	.	35
LU	.	9	0	- 9	.	12	.	12
HU	.	34	432	+ 398	- 10	273	.	252
MT	.	3	.	.	.	3	.	3
NL	.	.	.	.	.	.	.	.
AT	484	86	54	- 32	.	516	.	233
PL	.	136	1 982	+ 1 846	.	442	.	442
PT	.	96	14	- 82	+ 1	331	.	316
RO	.	42	129	+ 87	+ 233	503	.	388
SI	.	.	.	.	.	.	.	.
SK	.	4	10	+ 6	.	.	.	.
FI	.	113	0	- 113	.	115	.	115
SE	.	132	4	- 128	.	147	.	135
UK	.	.	10	+ 10	+ 9	193	.	191
EU-25	**.**	**.**	**.**	**.**	**.**	**.**	**.**	**.**
EU-27	**.**	**.**	**.**	**.**	**.**	**.**	**.**	**.**

Fußnoten siehe Seite 509

Fortsetzung Seite 508

Noch: **496. Versorgungsbilanzen für pflanzliche Erzeugnisse**

1 000 t

Mitgliedstaat	Verwendbare Erzeugung	Einfuhr[1)]	Ausfuhr[1)]	+ Ausfuhr-, - Einfuhrüberschuss	Bestandsänderung	Inlandsverwendung	darunter Verbrauch für	
							Futterzwecke	menschl. Ernährung
				Zitrusfrüchte[4)]				
				2003/04				
BE	.	960	685	- 275	.	275	-	264
BG	.	148	50	- 98	.	98	-	98
CZ	.	.	.	.	.	.	-	.
DK	.	.	.	.	.	.	-	.
DE	**.**	**4 909**	**1 052**	**- 3 857**	**.**	**3 857**	**-**	**3 812**
EE	.	47	10	- 37	+ 4	33	-	29
IE	.	760	537	- 223	.	223	-	222
GR	1 025	119	329	+ 210	.	816	-	551
ES	.	.	.	.	.	.	-	.
FR	.	.	.	.	.	.	-	.
IT	2 805	474	331	- 143	.	2 948	-	2 948
CY	.	.	.	.	.	.	-	.
LV	.	.	.	.	.	.	-	.
LT	.	100	9	- 91	.	92	-	92
LU	.	62	3	- 59	.	58	-	58
HU	.	.	.	.	.	.	-	.
MT	2	9	3	- 6	.	8	-	8
NL	.	1 306	868	- 438	.	.	-	.
AT	.	141	14	- 127	.	127	-	121
PL	.	790	112	- 678	.	678	-	678
PT	355	76	31	- 45	+ 5	395	-	330
RO	.	165	.	.	.	165	-	156
SI	.	.	.	.	.	.	-	.
SK	.	59	1	- 58	.	58	-	58
FI	.	257	14	- 243	.	243	-	243
SE	.	749	32	- 717	.	717	-	699
UK	.	.	.	.	.	.	-	.
EU-25	**.**	**.**	**.**	**.**	**.**	**.**	**-**	**.**
EU-27	**.**	**.**	**.**	**.**	**.**	**.**	**-**	**.**
				2004/05				
BE	.	1 159	911	- 248	.	248	-	238
BG	.	.	.	.	.	.	-	.
CZ	.	.	.	.	.	.	-	.
DK	.	.	.	.	.	.	-	.
DE	**.**	**4 825**	**1 111**	**- 3 714**	**.**	**3 714**	**-**	**3 668**
EE	.	48	7	- 41	- 2	44	-	39
IE	.	.	.	.	.	.	-	.
GR	869	161	230	+ 69	.	801	-	740
ES	.	.	.	.	.	.	-	.
FR	.	.	.	.	.	.	-	.
IT	3 365	393	268	- 125	.	3 490	-	3 490
CY	.	.	.	.	.	.	-	.
LV	.	.	.	.	.	.	-	.
LT	.	116	11	- 105	0	105	-	105
LU	.	65	5	- 60	.	59	-	59
HU	.	.	.	.	.	.	-	.
MT	3	9	1	- 8	.	10	-	10
NL	.	.	.	.	.	.	-	.
AT	.	130	14	- 116	.	116	-	112
PL	.	1 103	481	- 622	.	622	-	622
PT	327	89	23	- 66	+ 5	388	-	322
RO	.	173	1	- 172	.	173	-	173
SI	.	.	.	.	.	.	-	.
SK	.	85	9	- 76	.	75	-	63
FI	.	281	24	- 257	.	257	-	257
SE	.	756	40	- 716	.	716	-	698
UK	.	.	.	.	.	.	-	.
EU-25	**.**	**.**	**.**	**.**	**.**	**.**	**-**	**.**
EU-27	**.**	**.**	**.**	**.**	**.**	**.**	**-**	**.**

Fußnoten siehe nächste Seite

Fortsetzung Seite 509

Noch: **496. Versorgungsbilanzen für pflanzliche Erzeugnisse**

1 000 t

Mitgliedstaat	Verwendbare Erzeugung	Einfuhr[1)]	Ausfuhr[1)]	+ Ausfuhr-, - Einfuhrüberschuss	Bestandsänderung	Inlandsverwendung	darunter Verbrauch für	
							Futterzwecke	menschl. Ernährung
				Wein in 1000 hl				
				2004/05				
BE	4	2 796	184	- 2 612	- 101	2 717	-	2 701
BG	1 961	21	1 027	+ 1 006	.	932	-	.
CZ	580	1 285	55	- 1 231	+ 101	1 710	-	1 698
DK	.	1 844	370	- 1 474	.	.	-	.
DE	**10 107**	**13 503**	**2 962**	**- 10 541**	**+ 517**	**20 131**	**-**	**19 590**
EE	.	123	10	- 113	+ 14	99	-	99
IE	.	660	4	- 656	- 25	681	-	681
GR	4 282	153	287	+ 134	+ 42	4 106	-	3 207
ES	43 168	300	14 314	+ 14 014	+ 3 122	26 032	-	13 850
FR	57 386	5 540	13 716	+ 8 176	+ 8 386	40 824	-	29 467
IT	53 135	1 806	14 935	+ 13 129	+ 5 902	34 104	-	27 014
CY	329	34	226	+ 192	.	137	-	117
LV	.	170	42	- 128	- 1	145	-	128
LT	.	123	7	- 115	.	143	-	140
LU	156	230	81	- 149	+ 23	282	-	282
HU	5 272	75	646	+ 571	+ 680	4 021	-	3 672
MT	69	42	0	- 42	+ 21	89	-	89
NL	.	3 281	130	- 3 151	- 10	3 161	-	3 128
AT	2 686	699	738	+ 39	+ 170	2 477	-	2 443
PL	.	666	3	- 663	+ 4	659	-	602
PT	7 481	1 451	2 869	+ 1 418	+ 323	5 740	-	4 901
RO	6 166	18	273	+ 255	.	5 927	-	5 825
SI	944	39	36	- 3	+ 61	886	-	867
SK	410	290	73	- 217	- 77	704	-	555
FI	.	421	9	- 412	- 4	488	-	488
SE	.	1 540	61	- 1 479	+ 25	1 454	-	.
UK	19	13 478	227	- 13 251	+ 227	13 043	-	13 043
EU-25	**.**	**50 549**	**51 985**	**+ 1 437**	**.**	**.**	**-**	**.**
EU-27	**.**	**50 587**	**53 285**	**+ 2 698**	**.**	**.**	**-**	**.**
				2005/06				
BE	4	2 571	184	- 2 387	+ 56	2 335	-	2 319
BG	.	.	.	.	.	.	-	.
CZ	438	1 356	40	- 1 316	- 8	1 761	-	1 749
DK	.	1 779	599	- 1 180	.	.	-	.
DE	**9 244**	**13 968**	**3 098**	**- 10 870**	**- 361**	**20 475**	**-**	**19 920**
EE	.	128	15	- 113	- 5	118	-	118
IE	.	591	4	- 587	+ 145	442	-	442
GR	3 997	167	301	+ 134	- 117	3 980	-	3 586
ES	35 505	294	14 097	+ 13 803	- 4 434	26 136	-	13 636
FR	52 105	5 330	14 304	+ 8 974	- 1 320	44 451	-	32 905
IT	50 566	1 758	16 391	+ 14 633	- 1 091	37 024	-	27 332
CY	238	36	82	+ 47	.	127	-	115
LV	.	251	108	- 143	+ 39	159	-	104
LT	.	145	23	- 122	.	151	-	149
LU	135	239	88	- 151	- 2	288	-	288
HU	3 567	136	741	+ 605	- 986	3 948	-	3 691
MT	60	32	0	- 32	+ 11	81	-	81
NL	.	3 200	168	- 3 032	+ 101	2 931	-	2 899
AT	2 225	696	559	- 137	- 312	2 674	-	2 644
PL	.	708	6	- 702	- 12	714	-	656
PT	7 254	1 238	2 433	+ 1 195	+ 128	5 931	-	4 784
RO	2 602	470	177	- 294	.	2 968	-	2 584
SI	846	57	45	- 12	- 40	898	-	881
SK	302	355	115	- 240	- 81	622	-	523
FI	.	440	1	- 438	- 11	449	-	449
SE	.	1 715	59	- 1 656	+ 194	1 462	-	.
UK	13	12 588	250	- 12 338	+ 415	11 936	-	11 936
EU-25	**.**	**49 777**	**53 713**	**+ 3 936**	**.**	**.**	**-**	**.**
EU-27	**.**	**.**	**.**	**.**	**.**	**.**	**-**	**.**

1) Mitgliedstaaten gesamte Ein- und Ausfuhr; EU nur Ein- und Ausfuhr aus Drittländern. - 2) Einschließlich Getreideerzeugnisse in Getreidewert. - 3) Deutschland nur "Marktobstbau". - 4) Einschließlich Konserven und Säfte in Frischgewicht.

Q u e l l e: EUROSTAT, BLE, BMELV (425).

497. Versorgungsbilanzen für pflanzliche Öle und Fette, Margarine

1 000 t

8040800

Mitgliedstaat	Verwendbare Erzeugung	Einfuhr[1)]	Ausfuhr[1)]	+Ausfuhr-, -Einfuhrüberschuss	Bestandsänderung	Inlandsverwendung	darunter Verbrauch für	
							Futterzwecke	menschliche Ernährung
				Pflanzliche Öle und Fette (Rohölbasis)[2)]				
				2004				
BE	578	1 347	856	- 491	0	1 069	0	.
BG	151	48	42	- 6	- 1	158	0	125
CZ	.	.	.	.	.	.	.	.
DK	199	26	60	+ 34	.	165	.	.
DE	**2 874**	**2 401**	**1 826**	**- 575**	**- 15**	**3 464**	**415**	**1 393**
EE	41	22	22	0	0	41	.	39
IE	.	.	.	.	.	.	.	.
GR	.	.	.	.	.	.	.	.
ES	.	.	.	.	.	.	.	.
FR	1 396	1 059	661	- 398	+ 3	1 791	219	987
IT	1 134	1 478	469	- 1 009	+ 57	2 086	0	1 791
CY	.	.	.	.	.	.	.	.
LV	.	.	.	.	.	.	.	.
LT	0	89	18	- 71	- 1	72	20	53
LU	.	.	.	.	.	.	.	.
HU	256	75	144	+ 69	+ 8	179	0	171
MT	.	0	0	0	.	0	.	.
NL	876	2 355	2 071	- 284	+ 17	1 140	157	689
AT	0	117	.	.	.	117	1	.
PL	393	387	36	- 351	0	744	75	525
PT	273	163	145	- 18	+ 15	276	13	254
RO	.	.	.	.	.	.	.	.
SI	.	.	.	.	.	.	.	.
SK	89	33	27	- 6	.	95	.	.
FI	80	44	15	- 29	.	109	47	57
SE	.	277	138	- 139	0	250	42	85
UK	.	.	.	.	.	.	.	.
EU-25	**.**	**.**	**.**	**.**	**.**	**.**	**.**	**.**
EU-27	**.**	**.**	**.**	**.**	**.**	**.**	**.**	**.**
				2005				
BE	600	1 439	880	- 559	0	1 158	.	.
BG	.	.	.	.	.	.	.	.
CZ	.	.	.	.	.	.	.	.
DK	253	41	86	.	.	208	.	.
DE	**3 185**	**2 935**	**1 826**	**- 1 109**	+ 8	**4 286**	**403**	**1 427**
EE	23	22	27	+ 5	+ 0	17	.	16
IE	.	.	.	.	.	.	.	.
GR	.	.	.	.	.	.	.	.
ES	.	.	.	.	.	.	.	.
FR	1 476	1 311	833	- 478	+ 55	1 899	223	1 043
IT	1 128	1 801	593	- 1 208	- 176	2 512	0	2 187
CY	.	.	.	.	.	.	.	.
LV	.	.	.	.	.	.	.	.
LT	0	91	23	- 68	0	68	22	46
LU	.	.	.	.	.	.	.	.
HU	256	120	158	+ 38	+ 9	210	1	180
MT	.	6	0	- 6	0	6	.	.
NL	.	.	.	.	.	.	.	.
AT	0	134	1	- 133	.	133	1	.
PL	521	411	119	- 292	+ 24	789	50	523
PT	306	204	192	- 12	+ 39	279	12	260
RO	364	81	90	- 9	+ 35	320	8	237
SI	.	.	.	.	.	.	.	.
SK	54	47	23	- 24	.	78	.	.
FI	.	.	.	.	.	.	.	.
SE	.	301	101	- 200	0	287	37	85
UK	.	.	.	.	.	.	-	.
EU-25	**.**	**.**	**.**	**.**	**.**	**.**	**-**	**.**
EU-27	**.**	**.**	**.**	**.**	**.**	**.**	**-**	**.**

Fußnoten siehe nächste Seite

Fortsetzung Seite 511

Noch: **497. Versorgungsbilanzen für pflanzliche Öle und Fette, Margarine**

1 000 t

Mitgliedstaat	Verwendbare Erzeugung	Einfuhr[1)]	Ausfuhr[1)]	+Ausfuhr-, -Einfuhrüberschuss	Bestandsänderung	Inlandsverwendung	darunter Verbrauch für	
							Futterzwecke	menschliche Ernährung
				Margarine (Rohfett)				
				2004				
BE	.	8	119	+ 111	0	.	-	.
BG	.	.	.	.	.	.	-	.
CZ	.	.	.	.	.	.	-	.
DK	47	3	23	+ 20	0	26	-	26
DE	**336**	**77**	**41**	**- 36**	**- 1**	**370**	-	**370**
EE	0	7	0	- 7	+ 0	7	-	7
IE	.	.	.	.	.	.	-	.
GR	.	.	.	.	.	.	-	.
ES	.	.	.	.	.	.	-	.
FR	57	106	17	- 89	0	146	-	146
IT	54	36	20	- 16	0	70	-	70
CY	.	.	.	.	.	.	-	.
LV	.	.	.	.	.	.	-	.
LT	.	.	.	.	.	.	-	.
LU	.	.	.	.	.	.	-	.
HU	50	15	10	- 5	+ 1	53	-	52
MT	.	.	.	.	.	.	-	.
NL	.	.	.	.	.	.	-	.
AT	25	17	16	- 1	0	27	-	27
PL	249	3	11	+ 8	+ 1	240	-	240
PT	.	.	.	.	.	.	-	.
RO	.	.	.	.	.	.	-	.
SI	.	.	.	.	.	.	-	.
SK	21	2	1	- 1	.	22	-	.
FI	.	.	.	.	.	.	-	.
SE	.	.	.	.	.	.	-	.
UK	.	.	.	.	.	.	-	.
EU-25	**.**	**.**	**.**	**.**	**.**	**.**	-	**.**
EU-27	**.**	**.**	**.**	**.**	**.**	**.**	-	**.**
				2005				
BE	.	7	120	+ 113	0	.	-	30
BG	.	.	.	.	.	.	-	.
CZ	.	.	.	.	.	.	-	.
DK	45	6	21	+ 15	0	30	-	.
DE	**332**	**83**	**40**	**- 43**	**0**	**375**	-	**375**
EE	0	6	0	- 6	0	6	-	6
IE	.	.	.	.	.	.	-	.
GR	.	.	.	.	.	.	-	.
ES	.	.	.	.	.	.	-	.
FR	51	94	13	- 81	0	132	-	132
IT	37	34	26	- 8	0	45	-	45
CY	.	.	.	.	.	.	-	.
LV	.	.	.	.	.	.	-	.
LT	.	.	.	.	.	.	-	.
LU	.	.	.	.	.	.	-	.
HU	41	17	10	- 7	- 1	49	-	49
MT	.	.	.	.	.	.	-	.
NL	.	.	.	.	.	.	-	.
AT	30	22	19	- 3	0	34		34
PL	244	4	15	+ 11	+ 3	230	-	230
PT	.	.	.	.	.	.	-	.
RO	.	.	.	.	.	.	-	.
SI	.	.	.	.	.	.	-	.
SK	23	2	1	- 1	.	25	-	.
FI	.	.	.	.	.	.	-	.
SE	.	.	.	.	.	.	-	.
UK	.	.	.	.	.	.	-	.
EU-25	**.**	**.**	**.**	**.**	**.**	**.**	-	**.**
EU-27	**.**	**.**	**.**	**.**	**.**	**.**	-	**.**

1) Mitgliedstaaten gesamte Ein- und Ausfuhr; EU nur Ein- und Ausfuhr aus Drittländern. - 2) Einschließlich der Mengen, die zur Herstellung von Margarine und Speisefett verwendet wurden.

Q u e l l e: EUROSTAT, BMELV (425).

498. Versorgungsbilanzen für tierische Erzeugnisse

1 000 t

8040900

Mitgliedstaat	Bruttoeigenerzeugung	Einfuhr[1)2)]	Ausfuhr[1)2)]	+Ausfuhr-, -Einfuhrüberschuss	Bestandsänderung	Inlandsverwendung	darunter Verbrauch für Futterzwecke	darunter Verbrauch für menschliche Ernährung
				Rind- und Kalbfleisch[3)]				
				2004				
BE	.	.	.	.	.	.	.	.
BG	.	.	.	.	.	.	.	.
CZ	.	.	.	.	.	.	.	.
DK	151	92	90	- 2	0	152	.	152
DE	**1 349**	**305**	**525**	**+ 220**	**- 0**	**1 043**	**.**	**1 043**
EE	.	.	.	.	.	.	.	.
IE	.	.	.	.	.	.	.	.
GR	51	123	1	- 121	0	182	.	182
ES	640	114	156	+ 42	- 15	655	.	655
FR	1 827	327	280	- 47	- 37	1 665	.	1 665
IT	915	429	181	- 248	0	1 396	.	1 396
CY	.	.	.	.	.	.	.	.
LV	.	.	.	.	.	.	.	.
LT	.	.	.	.	.	.	.	.
LU	.	.	.	.	.	.	.	.
HU	.	.	.	.	.	.	.	.
MT	.	.	.	.	.	.	.	.
NL	.	.	.	.	.	.	.	.
AT	212	18	80	+ 62	0	144	.	144
PL	.	.	.	.	.	.	.	.
PT	116	81	0	- 81	+ 5	195	.	195
RO	.	.	.	.	.	.	.	.
SI	.	.	.	.	.	.	.	.
SK	.	.	.	.	.	.	.	.
FI	93	10	5	- 5	- 1	99	.	99
SE	.	.	.	.	.	.	.	.
UK	704	530	13	- 517	+ 8	1 228	.	1 228
EU-25	**.**	**.**	**.**	**.**	**.**	**.**	**.**	**.**
EU-27	**.**	**.**	**.**	**.**	**.**	**.**	**.**	**.**
				2005				
BE	.	.	.	.	.	.	.	.
BG	.	.	.	.	.	.	.	.
CZ	.	.	.	.	.	.	.	.
DK	137	101	91	- 10	+ 5	141	.	141
DE	**1 216**	**283**	**456**	**+ 173**	**0**	**994**	**.**	**994**
EE	.	.	.	.	.	.	.	.
IE	.	.	.	.	.	.	.	.
GR	47	112	1	- 111	0	170	.	170
ES	.	.	.	.	.	.	.	.
FR	1 792	376	251	- 125	0	1 679	.	1 679
IT	869	464	145	- 319	0	1 427	.	1 427
CY	.	.	.	.	.	.	.	.
LV	.	.	.	.	.	.	.	.
LT	.	.	.	.	.	.	.	.
LU	.	.	.	.	.	.	.	.
HU	.	.	.	.	.	.	.	.
MT	.	.	.	.	.	.	.	.
NL	.	.	.	.	.	.	.	.
AT	208	23	80	+ 57	0	148	.	148
PL	.	.	.	.	.	.	.	.
PT	118	70	1	- 69	- 5	193	.	193
RO	.	.	.	.	.	.	.	.
SI	.	.	.	.	.	.	.	.
SK	.	.	.	.	.	.	.	.
FI	87	14	2	- 13	+ 1	98	.	98
SE	.	.	.	.	.	.	.	.
UK	753	212	2	- 210	- 10	982	.	982
EU-25	**.**	**.**	**.**	**.**	**.**	**.**	**.**	**.**
EU-27	**.**	**.**	**.**	**.**	**.**	**.**	**.**	**.**

Fußnoten siehe Seite 519

Fortsetzung Seite 513

Noch: **498. Versorgungsbilanzen für tierische Erzeugnisse**

1 000 t

Mitgliedstaat	Bruttoeigenerzeugung	Einfuhr[1)2)]	Ausfuhr[1)2)]	+Ausfuhr-, -Einfuhrüberschuss	Bestandsänderung	Inlandsverwendung	darunter Verbrauch für	
							Futterzwecke	menschliche Ernährung
				Schweinefleisch[3)]				
				2004				
BE	.	.	.	.	.	.	.	.
BG	.	.	.	.	.	.	.	.
CZ	.	.	.	.	.	.	.	.
DK	1 887	83	1 608	+ 1 525	- 29	314	.	314
DE	**4 086**	**1 099**	**951**	**- 148**	**0**	**4 456**	**.**	**4 456**
EE	.	.	.	.	.	.	.	.
IE	.	.	.	.	.	.	.	.
GR	136	162	6	- 156	0	292	.	292
ES	3 234	87	695	+ 608	+ 2	2 581	.	2 581
FR	2 329	499	623	+ 124	0	2 187	.	2 187
IT	1 533	854	215	- 639	0	2 229	.	2 229
CY	.	2	3	+ 1	0	.	.	.
LV	.	28	2	- 26	- 1	.	.	.
LT	.	31	3	- 28	+ 1	.	.	.
LU	.	.	.	.	.	.	.	.
HU	.	45	.	.	0	.	.	.
MT	.	5	0	- 5	0	.	.	.
NL	.	.	.	.	.	.	.	.
AT	479	117	164	+ 47	0	468	.	468
PL	.	113	186	+ 73	+ 2	.	.	.
PT	283	123	22	- 101	- 4	445	.	445
RO	.	170	.	.	+ 56	.	.	.
SI	.	.	.	.	.	.	.	.
SK	.	.	.	.	.	.	.	.
FI	199	16	42	+ 26	- 1	174	.	174
SE	.	.	.	.	.	.	.	.
UK	679	931	119	- 812	+ 1	1 519	.	1 519
EU-25	**.**	**.**	**.**	**.**	**.**	**.**	**.**	**.**
EU-27	**.**	**.**	**.**	**.**	**.**	**.**	**.**	**.**
				2005				
BE	.	.	.	.	.	.	.	.
BG	.	.	.	.	.	.	.	.
CZ	.	.	.	.	.	.	.	.
DK	1 912	119	1 628	+ 1 509	+ 22	262	.	262
DE	**4 213**	**1 111**	**1 152**	**+ 41**	**0**	**4 459**	**.**	**4 459**
EE	.	22	13	- 9	+ 0	.	.	.
IE	.	.	.	.	.	.	.	.
GR	128	198	8	- 190	0	319	.	319
ES	.	.	.	.	.	.	.	.
FR	2 313	507	623	+ 116	+ 2	2 156	.	2 156
IT	1 487	898	218	- 680	0	2 195	.	2 195
CY	.	2	2	- 1	0	.	.	.
LV	.	.	.	.	.	.	.	.
LT	.	.	.	.	.	.	.	.
LU	.	.	.	.	.	.	.	.
HU	.	82	87	+ 6	- 3	.	.	.
MT	.	4	0	- 4	0	.	.	.
NL	.	.	.	.	.	.	.	.
AT	467	134	176	+ 42	0	468	.	468
PL	.	173	212	+ 39	+ 13	.	.	.
PT	295	120	26	- 94	- 1	448	.	448
RO	.	241	1	- 240	- 40	.	.	.
SI	.	.	.	.	.	.	.	.
SK	.	.	.	.	.	.	.	.
FI	204	17	41	+ 24	+ 3	177	.	177
SE	.	.	.	.	.	.	.	.
UK	676	247	17	- 230	+ 1	935	.	935
EU-25	**.**	**.**	**.**	**.**	**.**	**.**	**.**	**.**
EU-27	**.**	**.**	**.**	**.**	**.**	**.**	**.**	**.**

Fußnoten siehe Seite 519

Fortsetzung Seite 514

Noch: **498. Versorgungsbilanzen für tierische Erzeugnisse**

1 000 t

Mitgliedstaat	Bruttoeigenerzeugung	Einfuhr[1)2)]	Ausfuhr[1)2)]	+Ausfuhr-, -Einfuhrüberschuss	Bestandsänderung	Inlandsverwendung	darunter Verbrauch für	
							Futterzwecke	menschliche Ernährung
				Geflügelfleisch[3)]				
				2004				
BE	.	.	.	.	.	.	.	.
BG	.	.	.	.	.	.	.	.
CZ	.	.	.	.	.	.	.	.
DK	213	43	116	+ 73	- 4	124	.	124
DE	**1 166**	**764**	**357**	**- 408**	**0**	**1 459**	**.**	**1 459**
EE	.	.	.	.	.	.	.	.
IE	.	.	.	.	.	.	.	.
GR	166	60	8	- 52	0	217	.	217
ES	1 310	125	73	- 52	0	1 361	.	1 361
FR	1 973	243	716	+ 473	- 3	1 453	.	1 453
IT	1 128	58	134	+ 76	0	1 052	.	1 052
CY	.	1	0	- 1	0	.	.	.
LV	.	29	1	- 29	+ 1	.	.	.
LT	.	22	6	- 15	+ 2	.	.	.
LU	.	.	.	.	.	.	.	.
HU	.	17	134	+ 117	0	.	.	.
MT	.	5	0	- 5	0	.	.	.
NL	.	.	.	.	.	.	.	.
AT	114	58	21	- 37	0	157	.	157
PL	.	87	141	+ 54	- 12		.	
PT	290	22	4	- 18	+ 2	306	.	306
RO	.	127	8	- 120	- 1	.	.	.
SI	.	.	.	.	.	.	.	.
SK	.	.	.	.	.	.	.	.
FI	87	7	11	+ 4	+ 0	83	.	83
SE	.	.	.	.	.	.	.	.
UK	1 574	490	270	- 220	- 24	1 812	.	1 812
EU-25	**.**	**.**	**.**	**.**	**.**	**.**	**.**	**.**
EU-27	**.**	**.**	**.**	**.**	**.**	**.**	**.**	**.**
				2005				
BE	.	.	.	.	.	.	.	.
BG	.	.	.	.	.	.	.	.
CZ	.	.	.	.	.	.	.	.
DK	207	52	.	.	+ 5	234	.	234
DE	**1 197**	**805**	**431**	**- 375**	**0**	**1 439**	**.**	**1 439**
EE	.	15	3	- 12	+ 0	.	.	.
IE	.	.	.	.	.	.	.	.
GR	177	67	12	- 55	0	232	.	232
ES	.	.	.	.	.	.	.	.
FR	1 918	273	689	+ 416	+ 19	1 442	.	1 442
IT	1 101	28	137	+ 109	- 34	1 025	.	1 025
CY	.	3	0	- 3	0	.	.	.
LV	.	.	.	.	.	.	.	.
LT	.	.	.	.	.	.	.	.
LU	.	.	.	.	.	.	.	.
HU	.	43	120	+ 77	- 4	.	.	.
MT	.	5	0	- 5	0	.	.	.
NL	.	.	.	.	.	.	.	.
AT	114	82	35	- 47	0	167	.	167
PL	.	75	194	+ 119	- 13	.	.	.
PT	296	25	4	- 21	+ 2	313	.	313
RO	.	157	7	- 150	+ 18	.	.	.
SI	.	.	.	.	.	.	.	.
SK	.	.	.	.	.	.	.	.
FI	87	8	10	+ 2	- 0	85	.	85
SE	.	.	.	.	.	.	.	.
UK	1 581	68	42	- 26	+ 10	1 597	.	1 597
EU-25	**.**	**.**	**.**	**.**	**.**	**.**	**.**	**.**
EU-27	**.**	**.**	**.**	**.**	**.**	**.**	**.**	**.**

Fußnoten siehe Seite 519

Fortsetzung Seite 515

Noch: **498. Versorgungsbilanzen für tierische Erzeugnisse**

1 000 t

Mitgliedstaat	Bruttoeigenerzeugung	Einfuhr[1)2)]	Ausfuhr[1)2)]	+Ausfuhr-, -Einfuhrüberschuss	Bestandsänderung	Inlandsverwendung	darunter Verbrauch für	
							Futterzwecke	menschliche Ernährung
				Fleisch insgesamt[3)]				
				2004				
BE	.	.	.	.	.	.	.	.
BG	.	.	.	.	.	.	.	.
CZ	.	.	.	.	.	.	.	.
DK	2 351	234	1 890	+ 1 656	- 33	627	.	627
DE	**7 081**	**2 311**	**2 133**	**- 178**	**- 0**	**7 382**	**.**	**7 382**
EE	.	.	.	.	.	.	.	.
IE	.	.	.	.	.	.	.	.
GR	510	386	21	- 365	0	896	.	896
ES	5 975	376	1 120	+ 744	- 13	5 193	.	5 193
FR	7 043	1 415	1 807	+ 392	- 40	6 372	.	6 372
IT	4 131	1 446	586	- 860	0	5 338	.	5 338
CY	.	.	.	.	.	.	.	.
LV	.	.	.	.	.	.	.	.
LT	.	.	.	.	.	.	.	.
LU	.	.	.	.	.	.	.	.
HU	.	.	.	.	.	.	.	.
MT	.	.	.	.	.	.	.	.
NL	.	.	.	.	.	.	.	.
AT	873	213	311	+ 97	0	813	.	813
PL	.	.	.	.	.	.	.	.
PT	796	252	29	- 223	+ 4	1 077	.	1 077
RO	.	.	.	.	.	.	.	.
SI	.	.	.	.	.	.	.	.
SK	.	.	.	.	.	.	.	.
FI	408	38	66	+ 28	- 2	382	.	382
SE	.	.	.	.	.	.	.	.
UK	3 547	2 162	512	- 1 650	- 19	5 248	.	5 248
EU-25	**.**	**.**	**.**	**.**	**.**	**.**	**.**	**.**
EU-27	**.**	**.**	**.**	**.**	**.**	**.**	**.**	**.**
				2005				
BE	.	.	.	.	.	.	.	.
BG	.	.	.	.	.	.	.	.
CZ	.	.	.	.	.	.	.	.
DK	2 347	293	1 795	+ 1 502	+ 32	668	.	668
DE	**7 107**	**2 393**	**2 423**	**+ 30**	**0**	**7 186**	**.**	**7 186**
EE	.	.	.	.	.	.	.	.
IE	.	.	.	.	.	.	.	.
GR	507	428	31	- 397	0	923	.	923
ES	.	.	.	.	.	.	.	.
FR	6 938	1 505	1 757	+ 252	+ 21	6 338	.	6 338
IT	4 024	1 502	561	- 941	- 34	5 319	.	5 319
CY	.	.	.	.	.	.	.	.
LV	.	.	.	.	.	.	.	.
LT	.	.	.	.	.	.	.	.
LU	.	.	.	.	.	.	.	.
HU	.	.	.	.	.	.	.	.
MT	.	.	.	.	.	.	.	.
NL	.	.	.	.	.	.	.	.
AT	856	254	334	+ 80	0	823	.	823
PL	.	.	.	.	.	.	.	.
PT	816	238	34	- 204	- 5	1 083	.	1 083
RO	.	.	.	.	.	.	.	.
SI	.	.	.	.	.	.	.	.
SK	.	.	.	.	.	.	.	.
FI	407	45	68	+ 23	+ 4	380	.	380
SE	.	.	.	.	.	.	.	.
UK	3 625	559	82	- 477	+ 2	4 136	.	4 136
EU-25	**.**	**.**	**.**	**.**	**.**	**.**	**.**	**.**
EU-27	**.**	**.**	**.**	**.**	**.**	**.**	**.**	**.**

Fußnoten siehe Seite 519

Fortsetzung Seite 516

Noch: **498. Versorgungsbilanzen für tierische Erzeugnisse**

1 000 t

Mitgliedstaat	Verwendbare Erzeugung	Einfuhr[1)]	Ausfuhr[1)]	+Ausfuhr-, -Einfuhrüberschuss	Bestandsänderung	Inlandsverwendung	darunter Verbrauch für	
							Futterzwecke	menschliche Ernährung
				Eier[4)]				
				2004				
BE	230	62	110	+ 49	.	182	.	148
BG	.	.	.	.	.	.	.	.
CZ	.	.	.	.	.	.	.	.
DK	83	47	19	- 28	.	111	.	100
DE	**804**	**410**	**104**	**- 306**	**.**	**1 110**	**.**	**1 069**
EE	.	.	.	.	.	.	.	.
IE	39	9	2	- 7	.	46	1	40
GR	126	7	5	- 2	.	128	.	115
ES	924	22	133	+ 111	.	813	.	761
FR	1 021	128	120	- 9	.	1 030	.	953
IT	783	24	76	+ 52	.	730	.	690
CY	.	.	.	.	.	.	.	.
LV	.	.	.	.	.	.	.	.
LT	.	.	.	.	.	.	.	.
LU	.	.	.	.	.	.	.	.
HU	.	.	.	.	.	.	.	.
MT	.	.	.	.	.	.	.	.
NL	.	.	.	.	.	.	.	.
AT	87	42	13	- 29	.	116	.	111
PL	.	.	.	.	.	.	.	.
PT	132	10	16	+ 6	.	126	.	95
RO	.	.	.	.	.	.	.	.
SI	.	.	.	.	.	.	.	.
SK	.	.	.	.	.	.	.	.
FI	58	1	11	+ 9	.	49	.	49
SE	111	18	11	- 7	.	118	.	110
UK	789	96	15	- 81	.	870	.	801
EU-25	**.**	**.**	**.**	**.**	**.**	**.**	**.**	**.**
EU-27	**.**	**.**	**.**	**.**	**.**	**.**	**.**	**.**
				2005				
BE	200	71	108	+ 37	.	163	.	133
BG	.	.	.	.	.	.	.	.
CZ	.	.	.	.	.	.	.	.
DK	80	55	35	- 20	.	100	.	92
DE	**816**	**415**	**110**	**- 305**	**.**	**1 122**	**.**	**.**
EE	.	.	.	.	.	.	.	.
IE	43	10	2	- 8	.	51	1	45
GR	123	8	4	- 4	.	127	.	114
ES	.	.	.	.	.	.	.	.
FR	1 001	140	112	- 28	.	1 028	.	953
IT	777	27	68	+ 41	.	736	.	696
CY	.	.	.	.	.	.	.	.
LV	.	.	.	.	.	.	.	.
LT	.	.	.	.	.	.	.	.
LU	.	.	.	.	.	.	.	.
HU	.	.	.	.	.	.	.	.
MT	.	.	.	.	.	.	.	.
NL	.	.	.	.	.	.	.	.
AT	89	40	9	- 31	.	120	.	115
PL	.	.	.	.	.	.	.	.
PT	120	11	9	- 2	.	122	.	93
RO	.	.	.	.	.	.	.	.
SI	.	.	.	.	.	.	.	.
SK	.	.	.	.	.	.	.	.
FI	58	1	11	+ 9	.	49	.	49
SE	108	19	11	- 8	.	116	.	109
UK	819	104	15	- 88	.	908	.	673
EU-25	**.**	**.**	**.**	**.**	**.**	**.**	**.**	**.**
EU-27	**.**	**.**	**.**	**.**	**.**	**.**	**.**	**.**

Fußnoten siehe Seite 519

Fortsetzung Seite 517

Noch: **498. Versorgungsbilanzen für tierische Erzeugnisse**

1 000 t

Mitgliedstaat	Verwendbare Erzeugung	Einfuhr[1)]	Ausfuhr[1)]	+Ausfuhr-, -Einfuhrüberschuss	Bestandsänderung	Inlandsverwendung	darunter Verbrauch für	
							Futterzwecke	menschliche Ernährung
				Frischmilcherzeugnisse ohne Sahne				
				2004				
BE	1 266	380	753	+ 373	.	895	-	895
BG	.	.	.	.	.	.	-	.
CZ	656	99	85	- 14	.	669	-	669
DK	729	35	31	- 4	.	733	-	733
DE	**8 918**	**255**	**1 364**	**+ 1 110**	.	**7 809**	**-**	**7 809**
EE	171	2	7	+ 5	.	166	-	166
IE	605	165	23	- 142	0	763	-	763
GR	715	96	20	- 76	.	791	-	791
ES	5 323	394	228	- 167	.	5 490	-	5 490
FR	6 296	417	658	+ 241	.	6 055	-	6 055
IT	3 561	627	21	- 606	.	4 167	-	4 167
CY	84	2	0	- 2	.	85	-	85
LV	138	11	14	+ 3	.	124	-	133
LT	357	0	2	+ 2	.	355	-	142
LU	34	33	15	- 18	.	52	-	52
HU	766	40	11	- 29	.	798	-	783
MT	32	1	0	- 1	.	33	-	33
NL	1 723	371	44	- 327	.	2 050	-	2 050
AT	895	59	224	+ 166	.	730	-	730
PL	4 567	3	53	+ 49	.	4 518	-	4 516
PT	1 165	244	208	- 36	+ 4	1 197	-	1 185
RO	.	.	.	.	.	.	-	.
SI	306	6	67	+ 61	.	245	-	245
SK	.	34	48	+ 15	.	277	-	277
FI	975	17	27	+ 9	.	966	-	959
SE	1 272	78	7	- 71	.	1 343	-	1 343
UK	7 076	529	69	- 460	.	7 536	-	7 536
EU-25	**.**	**3 897**	**3 980**	**+ 82**	**.**	**47 845**	**-**	**47 606**
EU-27	**.**	**.**	**.**	**.**	**.**	**.**	**-**	**.**
				2005				
BE	.	.	.	.	.	.	-	.
BG	201	0	1	+ 1	+ 0	199	-	26
CZ	741	146	127	- 18	.	759	-	.
DK	705	46	45	- 1	.	706	-	706
DE	**2 829**	**178**	**654**	**+ 476**	**.**	**2 352**	**-**	**2 352**
EE	180	2	5	+ 4	+ 0	177	-	177
IE	605	216	24	- 192	0	818	-	818
GR	738	92	17	- 75	.	813	-	813
ES	.	.	.	.	.	.	-	.
FR	6 221	390	665	+ 275	.	5 945	-	5 945
IT	3 267	672	29	- 643	.	3 910	-	3 910
CY	89	7	0	- 7	.	96	-	96
LV	65	9	4	- 5	- 1	60	-	60
LT	335	13	3	- 10	+ 1	344	-	122
LU	27	33	16	- 17	0	45	-	45
HU	793	60	15	- 45	+ 0	837	-	820
MT	32	1	0	- 1	.	33	-	33
NL	1 558	390	52	- 338	0	1 896	-	1 896
AT	928	69	248	+ 179	0	749	-	749
PL	3 974	7	86	+ 79	0	3 895	-	3 894
PT	1 233	199	182	- 17	+ 12	1 238	-	1 226
RO	.	.	.	.	.	.	-	.
SI	.	.	.	.	.	.	-	.
SK	.	.	.	.	.	253	-	.
FI	.	.	.	.	.	.	-	.
SE	1 257	109	4	- 105	.	1 362	-	1 362
UK	7 265	608	95	- 513	.	7 778	-	7 778
EU-25	**.**	**.**	**.**	**.**	**.**	**.**	**-**	**.**
EU-27	**.**	**.**	**.**	**.**	**.**	**.**	**-**	**.**

Fußnote siehe Seite 519

Fortsetzung Seite 518

Noch: **498. Versorgungsbilanzen für tierische Erzeugnisse**

1 000 t

Mitgliedstaat	Verwendbare Erzeugung	Einfuhr[1)]	Ausfuhr[1)]	+Ausfuhr-, -Einfuhrüberschuss	Bestandsänderung	Inlandsverwendung	darunter Verbrauch für	
							Verarbeitung	menschliche Ernährung
				Käse ohne Schmelzkäse				
				2004				
BE	65	225	78	- 147	- 0	213	17	196
BG	.	.	.	.	.	.	.	.
CZ	129	23	18	- 5	+ 3	134	0	134
DK	316	49	239	+ 190	+ 1	125	.	125
DE	**1 865**	**568**	**681**	**+ 113**	**- 5**	**1 757**	**81**	**1 676**
EE	23	3	6	+ 2	+ 1	20	0	19
IE	118	24	101	+ 77	+ 14	27	0	27
GR	224	92	34	- 58	0	282	0	282
ES	324	160	47	- 113	0	437	10	427
FR	1 873	185	511	+ 326	- 1	1 548	30	1 518
IT	1 126	349	209	- 140	- 14	1 280	32	1 248
CY	12	5	4	- 0	0	12	0	12
LV	33	5	8	+ 3	- 1	25	.	29
LT	89	1	52	+ 51	+ 6	33	.	33
LU	3	21	14	- 6	0	10	0	10
HU	65	16	17	+ 1	- 4	69	6	62
MT	4	4	0	- 4	.	8	0	8
NL	675	155	498	+ 343	+ 34	366	14	352
AT	144	79	62	- 17	- 2	163	15	148
PL	540	8	67	+ 59	+ 2	479	.	475
PT	81	27	4	- 23	0	104	0	104
RO	.	.	.	.	.	.	.	.
SI	24	4	5	+ 1	+ 0	23	.	23
SK	.	7	9	+ 3	.	34	0	34
FI	99	25	26	+ 0	- 1	99	.	98
SE	118	85	16	- 68	.	190	.	190
UK	335	291	73	- 218	+ 4	549	0	549
EU-25	**.**	**2 410**	**2 779**	**+ 369**	**.**	**7 985**	**.**	**7 779**
EU-27	**.**	**.**	**.**	**.**	**.**	**.**	**.**	**.**
				2005				
BE	.	.	.	.	.	.	.	.
BG	89	3	16	+ 13	+ 1	72	.	9
CZ	121	36	19	- 17	+ 0	138	.	.
DK	332	61	230	+ 169	+ 2	.	.	.
DE	**1 930**	**500**	**659**	**+ 159**	**+ 3**	**1 767**	**81**	**1 686**
EE	28	3	9	+ 6	+ 1	21	0	21
IE	119	28	109	+ 81	+ 4	34	0	34
GR	226	83	25	- 58	.	284	.	284
ES	.	.	.	.	.	.	.	.
FR	1 863	205	504	+ 300	+ 1	1 562	96	1 466
IT	1 103	362	222	- 140	- 14	1 257	31	1 226
CY	13	5	5	+ 0	.	12	.	12
LV	40	5	11	+ 6	+ 1	26	1	26
LT	95	2	51	+ 49	+ 1	44	.	44
LU	3	26	16	- 10	0	14	0	14
HU	.	.	.	.	.	.	.	.
MT	4	4	0	- 4	0	9	0	9
NL	672	150	490	+ 340	+ 34	366	16	351
AT	149	73	61	- 12	+ 1	159	15	144
PL	562	14	84	+ 70	+ 0	492	0	488
PT	81	27	3	- 24	+ 1	104	0	104
RO	.	.	.	.	.	.	.	.
SI	.	.	.	.	.	.	.	.
SK	.	.	.	.	.	28	.	.
FI	.	.	.	.	.	.	.	.
SE	118	46	11	.	.	155	.	155
UK	352	316	77	- 239	- 8	598	.	598
EU-25	**.**	**.**	**.**	**.**	**.**	**.**	**.**	**.**
EU-27	**.**	**.**	**.**	**.**	**.**	**.**	**.**	**.**

Fußnote siehe nächste Seite

Fortsetzung Seite 519

Noch: **498. Versorgungsbilanzen für tierische Erzeugnisse**

1 000 t

Mitgliedstaat	Verwendbare Erzeugung	Einfuhr[1)]	Ausfuhr[1)]	+Ausfuhr-, -Einfuhrüberschuss	Bestandsänderung	Inlandsverwendung	darunter Verbrauch für	
							Verarbeitung	menschliche Ernährung
				Butter (Produktgewicht)[5)]				
				2004				
BE	120	116	138	+ 22	- 0	98	45	53
BG	.	.	.	.	.	.	.	.
CZ	59	5	17	+ 12	+ 2	47	.	47
DK	104	58	66	+ 8	- 1	97	87	10
DE	**445**	**156**	**86**	**- 70**	**- 20**	**535**	**.**	**535**
EE	6	0	1	+ 1	- 1	6	.	6
IE	145	4	135	+ 131	0	14	3	11
GR	2	6	0	- 6	0	8	.	8
ES	49	12	21	+ 9	- 5	44	.	44
FR	418	150	85	- 65	- 1	485	.	485
IT	125	60	18	- 41	0	167	.	167
CY	0	1	0	- 1	0	1	.	1
LV	7	1	3	+ 2	- 0	4	.	6
LT	11	0	7	+ 7	+ 1	4	.	4
LU	3	1	1	- 1	+ 0	4	.	4
HU	5	4	1	- 3	+ 0	8	.	8
MT	0	1	0	- 0	.	0	.	0
NL	.	.	.	.	.	.	.	.
AT	33	10	2	- 9	+ 0	41	4	38
PL	126	1	2	+ 1	+ 1	124	.	123
PT	26	3	12	+ 9	0	17	.	17
RO	.	.	.	.	.	.	.	.
SI	4	0	2	+ 2	+ 0	2	.	2
SK	.	1	2	+ 0	.	13	.	13
FI	51	0	15	+ 15	0	36	.	36
SE	52	1	18	+ 17	.	35	.	35
UK	122	86	23	- 63	- 8	193	.	193
EU-25	**.**	**.**	**.**	**.**	**.**	**.**	**.**	**.**
EU-27	**.**	**.**	**.**	**.**	**.**	**.**	**.**	**.**
				2005				
BE	.	.	.	.	.	.	.	.
BG	6	2	2	+ 1	+ 0	3	.	0
CZ	54	8	13	+ 6	- 0	48	.	.
DK	104	55	76	+ 21	+ 1	82	.	10
DE	**451**	**165**	**84**	**- 81**	**+ 0**	**531**	**.**	**531**
EE	6	0	2	+ 2	+ 0	4	.	4
IE	148	4	123	+ 119	+ 15	14	.	12
GR	3	6	0	- 6	.	9	.	9
ES	.	.	.	.	.	.	.	.
FR	426	143	84	- 58	- 0	485	.	485
IT	122	59	19	- 40	0	162	.	162
CY	1	1	0	- 1	.	1	.	1
LV	9	0	3	+ 3	+ 0	6	0	5
LT	18	0	8	+ 8	- 0	10	.	10
LU	3	1	0	- 1	- 0	4	.	4
HU	7	3	0	- 3	+ 1	9	.	8
MT	0	0	0	- 0	0	0	.	0
NL	.	.	.	.	.	.	.	.
AT	31	11	1	- 10	- 2	43	4	39
PL	134	2	3	+ 0	- 1	134	.	133
PT	27	7	15	+ 8	+ 1	18	.	18
RO	.	.	.	.	.	.	.	.
SI	.	.	.	.	.	.	.	.
SK	.	.	.	.	.	6	.	.
FI	.	.	.	.	.	.	.	.
SE	44	1	7	+ 6	.	39	.	39
UK	130	98	38	- 60	- 6	196	.	196
EU-25	**.**	**.**	**.**	**.**	**.**	**.**	**.**	**.**
EU-27	**.**	**.**	**.**	**.**	**.**	**.**	**.**	**.**

1) Mitgliedstaaten gesamte Einfuhr und Ausfuhr; EU nur Einfuhr und Ausfuhr aus Drittländern. - 2) Lebende Tiere und Fleisch. - 3) Schlachtgewicht. - 4) Einschl. Bruteier. - 5) Einschl. Butteröl und verarbeitete Buttermengen.

Q u e l l e: EUROSTAT, BLE, BMELV (425).

499. Index der industriellen Produktion

2000 = 100, arbeitstäglich bereinigt

8041000

Mitgliedstaat	2002	2003	2004	2005	2006	2002	2003	2004	2005	2006
	Verarbeitendes Gewerbe					dar. Ernährungsgewerbe				
BE	100,8 1)	101,3 1)	105,6 1)	103,5 1)	108,4 1)	111,3 1)	115,0 1)	120,6 1)	122,9 1)	128,0 1)
BG	.	.	.	169,4 2)	181,8 2)	.	.	.	151,0 2)	158,3 2)
CZ	109,6 1)	115,5 1)	127,8 1)	137,8	154,4	103,5 1)	103,5 1)	101,8 1)	101,8	103,0
DK	102,9	102,2	101,9	103,7	108,0	108,0	115,0	112,0	111,3	112,5
DE	**99,3**	**99,5**	**102,7**	**106,5**	**113,2**	**100,6**	**101,2**	**102,3**	**107,2**	**109,4**
EE	121,4	135,1	150,3	167,8	182,4	113,4	116,6	121,8	128,3	136,6
IE	118,7	124,1	124,3	128,2	135,0	110,9	116,5	123,7	125,9	127,7
GR	97,4	97,0	98,1	97,4	98,1	104,2	101,3	105,1	103,5	106,0
ES	98,0 2)	99,5 2)	100,7 2)	100,7 2)	104,7 2)	105,6 2)	108,3 2)	110,2 2)	112,7 2)	112,8 2)
FR	99,8	99,0	101,0	101,3	102,5	103,8	103,2	103,0	103,5	104,2
IT	96,7	95,6	94,6	93,7	96,4	104,8	107,2	106,7	108,6	109,5
CY	103,8 1)	104,4	105,1	104,9 1)	104,2 1)	.	108,2 2)	105,1 2)	106,3 2)	102,7 2)
LV	115,3	124,4	131,3	140,1	147,2	112,9	119,9	127,1	133,5	139,8
LT	119,1	135,9	152,0	165,1	179,4	100,4	110,6	114,9	124,3	138,7
LU	104,2	108,6	113,4	115,4	118,7	112,3	108,8	111,1	117,7	117,2
HU	108,3	115,4	124,1	134,1	149,9	101,3	100,4	98,3	94,6	95,8
NL	99,7	98,6	100,2	100,4 1)	102,7 1)	100,6	101,3	102,1	104,5 1)	107,7 1)
AT	101,9	104,3	112,0	116,6	126,5	103,3	103,1	104,2	107,2	112,3
PL	101,7	112,0	128,3	134,5	153,2	106,9	112,1	117,5	125,2	134,6
PT	102,7	102,2	101,4	99,8	102,1	104,5	104,0	106,6	106,2	110,2
RO	.	.	.	132,3	143,7	.	.	.	140,3	163,3
SI	104,8	106,0	109,9	114,6 1)	122,6 1)	.	.	.	.	.
SK	119,1	128,0	133,7	140,9	158,4	106,7	106,1	108,3	109,7	109,5
FI	103,6	104,0	109,7	111,2	119,3	107,4	109,4	109,8	108,3	107,4
SE	101,1	103,7	106,8	108,4	114,7	101,6	97,3	97,2	97,1	97,5
UK	96,1	96,3	97,9	97,5	98,9	104,0	104,0	105,6	107,4	107,5
EU -27 3)	**99,4**	**100,0**	**102,4**	**104,1**	**108,7**	**104,0**	**105,1**	**106,3**	**108,9**	**110,7**

1) Vorläufiger Wert. - 2) Schätzung von EUROSTAT. - 3) Ohne Malta.

Q u e l l e : EUROSTAT, BMELV (425).

500. Beschäftigte und Umsatz im Ernährungsgewerbe einschließlich Tabakverarbeitung

8041100

Mitgliedstaat	Beschäftigte			Umsatz[1)]			Umsatz je Beschäftigten		
	Zahl			Mill. €			1 000 €		
	2002	2003	2004	2002	2003	2004	2002	2003	2004
BE	.	100 382	100 959	.	31 023	31 385	.	309	311
BG	.	112 726	112 466	.	2 632	3 124	.	23	28
CZ	150 737	144 824	140 905	10 828	10 230	11 268	72	71	80
DK	83 518	84 347	79 976	21 450	21 671	20 839	257	257	261
DE	**835 763**	**867 221**	**858 546**	**161 326**	**165 454**	**180 378**	**193**	**191**	**210**
EE	19 469	18 630	17 870	900	901	1 013	46	48	57
IE	51 135	50 232	45 729	21 065	23 632	23 674	412	470	518
GR	.	.	.	.	.	.	.	.	.
ES	380 367	381 252	384 500	75 059	77 927	83 981	197	204	218
FR	654 488	653 244	653 623	156 796	155 146	159 435	240	238	244
IT	449 171	457 170	462 019	105 309	110 435	116 669	234	242	253
CY	12 204	13 745	13 858	1 234	1 247	1 336	101	91	96
LV	39 688	35 528	35 968	1 212	1 167	.	31	33	.
LT	52 960	54 526	53 902	1 751	1 800	2 045	33	33	38
LU	.	5 123	.	713	778	.	.	152	.
HU	142 084	140 756	131 821	10 777	10 944	10 958	76	78	83
MT	4 402	.	.	395	.	.	90	.	.
NL	147 987	134 997	132 534	53 084	53 380	54 315	359	395	410
AT	79 276	78 419	78 648	13 096	12 784	13 146	165	163	167
PL	.	445 694	449 196	.	29 950	32 109	.	67	71
PT	100 637	106 277	104 403	11 272	11 537	11 921	112	109	114
RO	.	204 484	206 517	.	5 906	6 668	.	29	32
SI	23 606	22 025	21 349	1 981	1 964	1 918	84	89	90
SK	.	45 762	42 917	.	2 701	2 757	.	59	64
FI	40 048	39 940	37 952	8 972	9 098	9 234	224	228	243
SE	71 504	.	73 104	14 322	.	15 512	200	.	212
UK	493 813	489 570	476 493	121 971	113 148	122 346	247	231	257

Mitgliedstaat	Anteile am Verarbeitenden Gewerbe insgesamt						Umsatz je Beschäftigten		
	Beschäftigte			Umsatz					
	%						Verarb. Gewerbe = 100		
	2002	2003	2004	2002	2003	2004	2002	2003	2004
BE	*10,9*	*15,9*	*16,2*	.	*16,8*	*15,9*	.	*106*	*98*
BG	.	*17,7*	*17,5*	.	*22,9*	*21,5*	.	*129*	*123*
CZ	*18,9*	*10,6*	*10,3*	*15,1*	*13,8*	*12,9*	*139*	*131*	*125*
DK	*11,4*	*19,3*	*19,2*	*27,8*	*28,3*	*27,3*	*147*	*147*	*142*
DE	***15,3***	***11,9***	***11,9***	***11,0***	***11,1***	***11,4***	*96*	***93***	***96***
EE	.	*14,5*	*13,7*	*20,7*	*18,8*	*18,3*	*135*	*129*	*134*
IE	*21,2*	*21,8*	*20,7*	*20,3*	*22,5*	*21,9*	*96*	*103*	*106*
GR	.	.	.	.	.	.	.	.	.
ES	*14,5*	*14,6*	*14,9*	*18,2*	*18,4*	*18,5*	*126*	*126*	*124*
FR	*16,2*	*16,6*	*16,8*	*15,8*	*15,8*	*17,4*	*98*	*95*	*103*
IT	*9,4*	*9,6*	*9,9*	*12,8*	*13,7*	*13,5*	*136*	*143*	*137*
CY	*32,6*	*34,0*	*34,5*	*39,0*	*39,9*	*41,0*	*120*	*117*	*119*
LV	*23,0*	*21,9*	*21,4*	*30,4*	*28,5*	.	*132*	*130*	.
LT	*21,2*	*20,2*	*20,5*	*25,7*	*23,5*	*22,1*	*121*	*117*	*108*
LU	.	*13,8*	.	.	*5,4*	.	.	*39*	.
HU	*16,0*	*16,5*	*15,8*	*18,0*	*16,9*	*15,7*	*112*	*102*	*99*
MT	*13,9*	.	.	*15,1*	.	.	*109*	.	.
NL	*17,3*	*17,0*	*16,9*	*23,3*	*23,9*	*22,8*	*134*	*141*	*135*
AT	*12,6*	*12,6*	*12,7*	*11,4*	*11,1*	*10,6*	*91*	*88*	*84*
PL	.	*18,8*	*18,1*	.	*24,4*	*22,2*	.	*130*	*123*
PT	*11,0*	*12,0*	*12,1*	*16,5*	*16,7*	*16,4*	*149*	*139*	*136*
RO	.	*11,8*	*12,2*	.	*21,2*	*19,6*	.	*180*	*160*
SI	*9,2*	*9,0*	*8,9*	*11,1*	*10,6*	*9,7*	*121*	*118*	*108*
SK	.	*11,1*	*10,7*	.	*11,2*	*10,2*	.	*101*	*95*
FI	*9,3*	*9,5*	*9,3*	*8,5*	*8,5*	*8,2*	*91*	*90*	*89*
SE	*9,0*	.	*9,1*	*9,5*	.	*9,2*	*105*	.	*102*
UK	*13,1*	*13,9*	*14,0*	*17,0*	*17,5*	*17,9*	*130*	*126*	*128*

1) In jeweiligen Preisen.

Q u e l l e: EUROSTAT, BMELV (425).

V. Preise, Löhne, Wirtschaftsrechnungen

501. Erzeugerpreise für landwirtschaftliche Produkte

a. Pflanzliche Erzeugnisse

ECU/€ je 100 kg[1)]

8050100

Mitgliedstaat	1998	1999	2000	2001	2002	2003	2004	2005	2006
				Weichweizen					
BE	10,76	10,69	11,06	10,86	9,88	11,21	.	.	.
BG	.	.	9,39	10,43	8,16	10,69	11,75	7,94	8,68
CZ	8,73	6,86	9,56	11,54	11,03	10,60	12,23	9,23	10,93
DK	11,31	11,25	11,93	11,87	10,50	10,75	12,66	10,13	10,98
DE	**11,34**	**11,24**	**11,59**	**11,16**	**10,14**	**11,03**	**10,97**	**9,35**	**11,17**
EE	.	.	10,71	11,59	10,31	11,41	11,17	9,77	11,32
IE	10,15	10,78	.	11,66	9,71	12,00	10,78	10,48	11,98
GR	14,70	14,50	13,72	14,87	14,00	14,19	14,18	14,12	14,07
ES	14,06	13,56	12,99	14,71	13,02	13,50	14,13	13,78	13,95
FR	11,47	11,31	11,34	11,55	10,66	.	.	.	.
LV	9,66	9,64	10,94	10,55	10,26	9,85	10,21	8,85	11,17
LT	.	.	11,20	11,68	11,67	11,58	10,48	9,48	12,87
LU	11,00	10,78	13,10	13,60	12,62	13,38	10,10	12,39	13,12
HU	6,79	7,97	10,73	9,40	9,31	11,91	9,31	8,23	9,95
NL	10,54	11,03	10,80	11,07	9,75	11,79	11,06	9,68	.
AT	10,50	10,60	11,05	10,70	9,77	10,77	8,84	8,19	8,53
PL	11,95	10,17	12,68	13,74	11,31	10,34	10,42	9,12	11,49
PT	13,14	12,47	11,85	13,34	12,57	13,02	13,86	13,09	12,42
RO	.	.	16,80	16,22	12,17	17,55	13,65	9,94	9,64
SI	.	.	15,07	13,08	13,65	14,02	11,88	10,60	10,90
SK	10,42	8,91	8,76	9,24	9,06	9,74	9,57	8,32	9,94
FI	14,22	13,84	13,47	13,24	13,18	12,57	11,98	10,62	.
SE	11,20	11,55	11,52	11,18	10,62	11,17	10,64	9,79	.
UK	12,61	12,36	12,24	12,99	11,05	12,07	12,67	10,62	11,91
				Roggen					
BE	9,48	9,85	9,19	9,52	7,81	10,92	.	.	.
BG	.	.	9,10	9,39	8,18	9,75	11,64	7,87	8,32
CZ	9,72	7,29	7,61	11,17	12,01	11,06	11,03	7,92	10,06
DK	10,76	10,72	10,99	10,21	9,05	8,99	9,58	9,34	10,06
DE	**10,25**	**10,39**	**10,50**	**9,78**	**8,62**	**9,75**	**8,74**	**8,31**	**11,12**
EE	.	.	8,63	9,41	9,59	8,83	10,88	9,33	10,85
ES	11,85	11,87	11,30	12,34	12,22	14,29	12,42	13,13	12,56
FR	10,56	10,11	9,82	9,91	10,23	.	.	.	.
LV	8,45	8,47	10,23	9,50	10,00	9,22	9,14	7,60	9,59
LT	.	.	8,90	9,69	9,79	8,62	8,95	8,40	10,88
LU	9,11	9,17	9,54	10,13	8,00	9,59	6,88	8,02	10,03
HU	5,78	6,64	10,01	8,57	8,33	10,29	8,87	7,03	7,61
NL	10,14	10,66	10,12	10,21	8,70	9,74	8,83	8,49	.
AT	10,33	10,70	10,86	10,10	9,21	10,77	7,95	7,92	10,25
PL	8,19	7,13	9,02	9,93	8,60	8,03	7,77	6,87	9,89
PT	11,90	11,97	10,97	14,13	12,41	12,00	13,00	12,00	12,00
RO	.	.	13,26	11,93	8,81	13,39	.	.	.
SI	12,62	8,37	11,75	12,57	13,49	13,11	12,26	9,25	10,78
SK	10,17	8,68	8,76	9,28	9,18	9,62	9,07	7,31	9,72
FI	14,58	14,21	13,10	13,13	12,66	12,49	12,09	11,84	.
SE	10,70	11,06	10,79	10,21	9,66	10,01	9,49	9,83	.

Fußnote siehe Seite 526

Fortsetzung Seite 523

Noch: **501. Erzeugerpreise für landwirtschaftliche Produkte**
Noch: **a. Pflanzliche Erzeugnisse**
ECU/€ je 100 kg[1)]

Mitgliedstaat	1998	1999	2000	2001	2002	2003	2004	2005	2006
					Gerste				
BG	.	.	8,63	9,32	7,57	9,19	9,59	8,02	8,42
CZ	8,07	6,07	9,17	11,65	13,08	11,12	11,46	9,39	10,08
DK	11,98	12,16	12,57	12,45	11,27	11,68	11,38	10,53	11,22
DE	**10,10**	**10,29**	**10,25**	**9,86**	**8,67**	**9,50**	**9,75**	**9,38**	**10,25**
EE	.	.	9,68	10,46	10,03	9,65	10,35	9,14	10,26
IE	9,59	10,41	.	10,33	9,41	10,93	9,84	10,49	10,99
GR	13,60	13,79	13,76	14,37	13,68	14,21	15,17	14,03	15,19
ES	11,52	11,95	11,43	12,43	11,78	12,15	12,63	13,28	12,57
LV	7,45	8,30	10,16	9,28	9,14	8,85	9,25	8,27	9,59
LT	.	.	10,28	10,30	11,09	10,32	9,92	9,21	10,62
LU	8,86	9,17	10,64	9,79	8,50	9,68	8,39	8,46	10,12
HU	6,34	7,52	11,13	9,45	10,40	10,61	9,53	8,57	9,55
NL	10,63	10,94	10,57	10,44	9,15	11,84	10,58	9,87	.
AT	9,92	9,84	9,75	9,59	8,79	8,74	7,98	8,11	.
PL	9,61	9,09	12,50	13,08	11,33	10,95	10,80	9,28	10,33
PT	12,89	11,97	12,19	14,97	13,54	13,50	14,72	13,25	12,83
RO	.	.	14,53	15,77	11,32	17,17	15,32	11,05	11,34
SK	9,51	8,16	9,06	10,35	10,61	10,20	10,19	9,09	10,39
FI	12,20	12,21	11,94	10,97	10,60	10,56	10,65	9,95	.
SE	10,36	10,51	10,55	9,94	9,55	9,74	9,33	8,83	.
UK	10,42	11,14	10,88	11,06	9,27	10,09	10,73	9,46	10,84
					Braugerste				
BG	.	.	8,87	9,32	7,94	9,54	9,35	8,84	8,92
CZ	10,46	8,68	10,26	13,20	13,42	12,16	12,02	11,10	11,47
DE	**12,40**	**11,67**	**12,78**	**13,44**	**11,96**	**12,05**	**11,26**	**10,56**	**13,03**
IE	10,77	11,87	.	11,64	10,79	12,50	10,30	11,91	12,01
GR	14,31	14,33	14,51	14,41	14,72	14,96	15,16	16,69	17,63
ES	11,90	12,22	11,64	12,77	11,94	12,47	12,96	13,85	12,58
LV	12,25	11,96	9,28	14,27	10,00	12,64	13,00	8,89	9,45
LT	.	.	.	13,09	12,90	12,26	11,58	11,39	12,09
LU	11,82	10,54	11,53	11,16	9,93	10,61	9,11	8,84	11,50
HU	7,81	8,17	12,00	12,79	13,76	12,06	10,93	9,97	11,34
NL	11,85	11,66	12,25	12,25	11,40	12,05	10,82	10,77	.
AT	10,77	10,67	11,33	12,11	11,10	10,82	9,80	9,30	9,38
PL	.	.	13,76	15,15	13,32	12,09	11,28	10,73	11,50
PT	12,64	12,47	12,47	15,46	14,08	13,95	15,14	13,51	13,07
RO	.	.	.	.	.	.	13,37	10,49	11,06
SK	10,39	9,07	10,09	11,32	11,78	11,79	11,49	10,23	11,07
FI	14,07	13,69	13,05	13,18	13,38	13,47	12,74	11,53	.
UK	12,23	12,51	12,73	12,62	10,85	11,36	12,20	11,38	12,51
					Hafer				
BG	.	.	8,00	9,34	7,60	9,21	9,53	8,22	8,21
CZ	8,29	6,45	10,63	13,57	14,90	15,04	12,51	11,08	11,60
DK	10,70	11,05	12,40	11,21	10,59	10,20	10,01	10,04	11,22
DE	**8,90**	**9,64**	**10,68**	**10,32**	**9,29**	**8,95**	**8,68**	**8,02**	**10,12**
EE	.	.	7,98	8,19	8,63	7,76	8,94	8,24	8,76
IE	9,93	10,73	.	9,58	9,68	10,66	9,95	10,56	13,07
GR	19,81	19,46	17,40	18,15	16,47	17,43	18,06	18,84	20,36
ES	12,94	12,74	11,84	12,47	12,62	12,30	12,50	14,15	12,80
CY	.	.	.	.	.	.	.	36,41	36,47
LV	7,06	7,62	9,26	8,78	8,88	8,04	8,06	7,37	8,50
LT	.	.	6,52	7,96	8,68	9,10	8,02	6,73	8,63
LU	7,39	8,92	10,16	9,05	7,48	7,55	7,50	7,50	8,75
HU	5,82	9,49	11,54	10,97	8,80	10,05	9,35	7,31	8,34
NL	11,22	11,48	11,53	11,25	10,10	11,05	10,20	10,25	.
AT	9,16	8,79	9,54	10,02	9,03	8,77	7,74	6,97	8,47
PL	7,31	6,64	9,70	10,21	8,40	9,18	8,30	7,25	8,95
PT	20,82	17,46	10,18	13,08	11,00	17,87	15,00	17,67	10,23
RO	.	.	9,25	8,78	6,63	8,89	.	12,98	12,76
SI	9,51	14,02	13,82	15,41	15,67	16,15	12,31	12,13	12,78
SK	10,44	9,25	8,10	9,45	9,88	9,16	9,27	8,47	9,70
FI	11,10	11,35	11,84	11,14	10,44	9,22	8,73	8,71	.
SE	9,93	10,56	10,42	10,77	10,24	8,42	8,33	9,08	.
UK	9,76	10,85	10,98	10,85	9,54	8,44	9,15	9,77	11,21

Fußnote siehe Seite 526
Fortsetzung Seite 524

Noch: **501. Erzeugerpreise für landwirtschaftliche Produkte**

Noch: **a. Pflanzliche Erzeugnisse**

ECU/€ je 100 kg[1)]

Mitgliedstaat	1998	1999	2000	2001	2002	2003	2004	2005	2006
				Speisekartoffeln					
BE	11,14	10,67	4,12	8,12	5,85	11,62	.	.	.
BG	.	.	17,84	12,17	14,08	21,67	14,79	11,37	14,12
CZ	13,60	10,17	11,16	8,33	19,27	12,97	21,15	8,16	16,15
DK	19,38	23,70	16,77	21,60	15,34	15,75	16,53	14,90	25,47
DE	**10,21**	**12,88**	**12,00**	**6,52**	**8,46**	**9,28**	**7,23**	**7,94**	**16,59**
GR	33,21	33,87	31,21	37,75	35,76	42,12	34,46	35,84	48,45
ES	17,82	14,84	16,65	20,66	15,91	21,03	21,57	16,59	26,45
FR	12,92	15,00	6,75	8,85	10,29	.	.	.	.
CY	.	.	.	.	.	.	.	32,94	50,37
LV	7,19	7,03	5,69	7,75	10,77	6,02	8,63	9,05	14,18
LT	11,17	7,39	6,14	12,06	7,37	10,26	10,27	13,48	22,45
LU	18,83	15,49	16,11	23,13	23,80	28,30	28,00	29,09	40,33
HU	12,26	11,16	13,06	13,15	13,48	19,96	14,87	10,31	19,13
MT	.	.	26,00	39,40	31,79	30,51	21,96	22,79	25,75
NL	14,64	16,43	3,47	8,80	8,65	10,15	9,44	7,16	.
AT	10,47	10,54	11,13	9,14	8,61	14,98	9,90	7,02	17,09
PL	6,51	7,41	8,70	8,79	8,90	7,70	7,31	9,21	11,18
PT	17,57	15,95	18,67	17,02	11,55	14,40	19,10	11,84	21,93
RO	.	.	17,91	14,74	21,28	26,37	22,26	21,82	34,60
SI	17,85	15,73	30,01	31,01	35,58	35,07	44,13	39,09	32,51
SK	14,24	14,57	12,56	9,54	11,45	13,86	12,22	10,05	17,05
FI	23,23	22,03	10,26	13,12	16,14	15,75	22,56	18,60	.
SE	18,42	27,54	17,84	19,73	19,29	21,02	22,75	15,37	.
UK	18,21	19,99	14,04	17,72	12,39	13,16	17,95	13,98	18,35
				Zuckerrüben (Durchschnittserlös)[2)]					
BE	4,41	3,85	4,44	4,58	.	.	.	.	.
BG	.	.	2,55	2,51	2,36	2,10	2,13	2,20	2,15
CZ	2,19	2,07	2,33	2,86	3,15	2,95	3,53	4,35	3,63
DK	3,63	3,51	4,72	4,44	4,15	5,01	4,79	4,62	.
DE	**.**	**3,48**	**4,13**	**4,15**	**.**	**.**	**.**	**.**	**.**
IE	4,79	4,78	.	5,47	5,57	5,58	5,56	5,56	.
GR	5,53	5,62	4,61	4,29	3,48	3,83	4,52	4,39	2,46
ES	.	.	4,53	4,60	4,84	5,57	5,77	5,19	4,06
LV	.	.	3,73	3,51	3,36	3,13	4,50	5,05	3,18
LT	4,13	3,94	4,03	3,88	4,61	4,49	4,29	4,84	3,51
HU	.	.	2,65	3,03	3,46	3,55	4,19	4,13	3,63
NL	5,59	4,32	4,51	5,52	4,49	4,68	4,88	4,55	.
AT	4,67	4,67	4,99	4,67	4,14	5,06	4,56	4,01	3,73
PL	.	.	2,54	3,03	2,91	2,82	4,13	4,36	3,31
PT	5,66	.	5,16	5,34	5,66	4,71	4,84	5,07	4,28
RO	.	.	2,13	1,88	2,25	1,69	2,09	1,93	2,55
SI	.	.	3,00	3,10	3,56	3,51	4,41	3,91	3,25
SK	2,15	2,02	2,30	2,33	2,32	2,48	3,72	3,47	2,95
FI	5,16	5,32	5,39	.	5,33	5,73	4,95	.	.
SE	4,34	4,05	4,84	.	.	.	.	.	.

Fußnoten siehe Seite 526

Fortsetzung Seite 525

Noch: **501. Erzeugerpreise für landwirtschaftliche Produkte**
b. Tierische Erzeugnisse
ECU/€ je 100 kg[1)]

Mitgliedstaat	1998	1999	2000	2001	2002	2003	2004	2005	2006
				Milch (3,7% Fett)					
BE	27,47	26,33	27,44	29,93	26,37	25,81	.	.	.
BG	.	.	17,34	18,56	17,42	16,85	20,68	21,42	21,47
CZ	.	.	21,01	22,72	26,20	24,43	24,96	27,67	.
DK	30,80	30,26	31,13	32,34	32,30	31,22	29,84	28,72	28,69
DE	**29,52**	**28,47**	**58,68**	**32,82**	**29,98**	**28,49**	**27,96**	**27,60**	**27,35**
IE	27,92	26,66	.	28,55	26,39	25,93	25,84	25,26	24,32
GR	32,72	33,69	37,52	38,26	39,45	39,89	33,63	34,07	33,45
ES	27,99	27,33	27,05	30,33	28,12	28,24	29,89	29,37	29,37
FR	28,52	28,11	28,81	29,99	29,26	.	.	.	.
LT	13,02	12,57	13,17	15,38	14,36	12,88	15,26	17,62	18,06
LU	29,81	29,25	30,41	32,61	31,59	30,81	30,41	29,09	28,75
NL	30,59	28,62	29,15	31,27	29,65	28,45	27,52	27,37	.
AT	27,64	27,76	27,83	31,90	30,14	28,18	27,89	27,95	28,54
PT	28,39	28,49	29,35	31,35	32,48	32,02	32,66	31,89	30,63
RO	.	.	13,42	14,97	14,66	14,79	15,66	18,04	19,29
FI	32,05	32,15	32,72	33,97	34,36	34,21	33,31	31,94	.
SE	32,71	33,11	34,81	31,12	32,09	34,85	30,69	29,20	.
UK	26,76	26,13	26,09	29,15	25,62	24,58	25,61	25,34	25,42
				Eier, € je 100 Stück					
BE	3,13	2,65	3,95	3,66	2,93	5,10	.	.	.
BG	.	.	5,01	5,59	5,10	5,46	5,87	5,16	4,95
CZ	5,04	4,18	5,51	5,22	4,84	5,12	5,61	4,70	.
DK	.	.	4,74	5,19	4,96	5,42	4,65	4,39	4,94
DE	**6,09**	**5,52**	**13,38**	**6,43**	**6,57**	**7,83**	**6,47**	**10,30**	**11,20**
IE	5,27	5,13	4,98	5,11	5,11	5,12	5,31	5,20	5,19
GR	10,44	10,42	10,32	10,13	10,48	10,75	11,12	11,43	11,78
ES	6,21	5,52	6,76	6,70	6,37	7,52	7,08	5,71	6,27
FR	3,97	3,67	4,54	4,46	4,21	.	.	.	.
CY	.	.	6,24	6,37	6,24	6,56	8,16	.	.
LV	4,95	5,29	6,35	6,55	5,44	5,67	5,37	5,27	5,49
LT	3,77	4,06	5,09	5,33	4,35	5,38	4,40	4,67	5,06
LU	7,43	7,48	10,00	11,00	11,00	11,00	11,90	13,00	13,10
HU	3,95	3,32	4,23	4,60	4,89	4,31	4,80	4,95	5,37
MT	.	.	23,01	23,18	21,47	17,84	17,76	17,68	17,70
NL	3,51	3,07	4,39	4,32	4,37	5,77	3,17	3,25	.
AT	4,62	4,14	8,62	8,93	9,11	9,84	10,02	9,79	9,70
PL	4,79	3,94	5,32	5,01	4,50	4,38	4,20	4,49	5,07
PT	4,52	3,85	5,21	4,88	4,96	5,82	4,37	4,12	4,87
RO	.	.	7,54	8,40	7,20	7,21	5,57	0,00	5,96
SI	7,81	6,86	7,54	6,60	7,64	7,16	7,54	7,73	7,61
SK	5,06	4,33	5,38	4,76	4,68	5,23	5,30	4,48	5,61
FI	3,98	4,61	5,06	4,39	5,06	5,12	4,74	3,85	.
SE	5,94	5,47	6,10	5,91	6,11	6,30	5,99	5,42	.
UK	3,78	3,39	3,81	4,07	4,25	4,83	4,97	4,28	4,64
				Jungmasthähnchen (lebend - 1. Wahl)					
BE	71,27	58,35	72,14	78,13	65,91	74,23	.	.	.
BG	.	.	80,87	92,57	90,32	91,57	86,94	89,36	79,78
CZ	76,07	61,71	61,29	75,79	72,65	65,79	69,17	71,12	.
DK	63,74	57,83	57,15	63,47	60,02	57,20	58,33	57,30	50,54
DE	**73,13**	**67,49**	**135,00**	**77,21**	**71,58**	**72,17**	**73,00**	**72,00**	**68,00**
IE	79,07	73,12	73,18	75,30	76,01	76,60	82,03	80,20	76,84
GR	115,19	116,60	112,56	124,16	116,57	114,74	120,45	120,98	126,06
ES	79,39	67,07	86,70	95,07	74,15	83,59	85,71	88,96	97,14
FR	69,32	63,33	65,58	70,79	68,01	.	.	.	.
LT	.	.	117,40	125,76	108,28	97,89	91,71	103,05	99,62
LU	.	.	342,00	342,00	258,00	262,50	262,50	416,50	434,10
HU	69,71	61,84	62,84	75,40	72,90	67,71	72,85	68,55	64,49
MT	.	.	118,78	119,11	114,94	103,26	102,80	100,02	100,16
NL	66,68	58,08	60,35	71,92	63,44	63,21	65,09	69,81	.
AT	82,21	79,00	78,12	81,25	80,57	79,90	80,16	80,45	80,45
PT	77,57	65,80	47,54	48,57	36,48	33,98	25,63	41,39	31,96
RO	.	.	170,73	221,25	216,64	214,22	80,97	98,32	104,09
SI	.	.	77,08	82,23	80,24	82,90	87,97	82,16	82,42
SK	81,01	65,66	69,29	77,18	70,67	68,91	70,84	71,22	67,22
SE	76,83	75,84	78,51	74,12	78,16	74,20	73,98	69,81	.

Fußnote siehe nächste Seite

Fortsetzung Seite 526

Noch: **501. Erzeugerpreise für landwirtschaftliche Produkte**
Noch: **b. Tierische Erzeugnisse**
ECU/€ je 100 kg[1)]

Mitgliedstaat	1998	1999	2000	2001	2002	2003	2004	2005	2006
Schweine geschlachtet, Kl. II, frei Schlachterei									
BE	109,43	92,89	130,34	159,01	124,31	110,60	.	.	.
CZ	.	.	80,02	106,07	82,24	70,62	77,70	117,51	123,65
DK	96,41	91,18	119,13	143,85	112,78	95,41	106,99	107,89	114,49
DE	**106,14**	**100,72**	**255,00**	**155,00**	**123,00**	**114,00**	**131,00**	**133,00**	**140,00**
GR	142,30	149,19	168,08	220,84	157,56	147,44	158,96	178,67	188,49
ES	130,53	120,40	155,15	192,09	149,03	141,20	151,88	155,73	168,40
LT	.	.	.	.	.	130,04	142,26	140,60	137,67
LU	149,19	122,51	161,40	181,70	144,00	131,00	145,00	148,00	155,00
MT	.	.	202,92	203,47	190,76	157,71	157,01	156,32	156,07
AT	93,90	84,08	105,81	125,65	97,00	86,00	100,00	.	.
RO	.	.	.	.	.	.	151,51	193,32	197,69
SK	117,93	106,00	139,31	156,26	153,46	131,00	132,43	141,17	147,42
SE	130,10	121,83	146,47	151,59	137,65	122,86	129,65	133,16	.
Jungbullen, R 3									
BE	270,43	246,79	246,06	210,49	220,84	232,20	211,08	235,23	264,34
CZ	.	.	.	.	.	.	.	253,01	269,54
DK	286,18	269,07	276,04	236,02	243,98	245,14	258,70	286,80	318,90
DE	**274,76**	**267,38**	**268,37**	**212,16**	**250,48**	**249,07**	**261,32**	**294,74**	**309,79**
EE	.	.	.	.	.	.	.	191,68	218,34
IE	.	226,08	251,31	230,60	236,02	231,57	257,68	268,28	286,68
GR	370,47	383,86	370,06	355,02	355,83	365,88	366,70	369,36	390,57
ES	284,00	282,59	286,76	237,09	278,50	283,45	274,64	293,92	327,25
FR	281,93	280,73	282,24	230,77	273,50	271,41	271,80	301,78	324,68
IT	316,19	317,11	311,85	256,59	295,70	301,29	301,17	318,46	347,27
LV	.	.	.	.	.	.	.	159,38	172,88
LT	.	.	.	.	.	.	.	203,12	219,15
LU	281,51	281,00	286,84	243,24	248,98	265,61	269,59	289,27	308,84
HU	.	.	.	.	.	.	.	258,12	250,08
MT	.	.	.	.	.	.	.	334,95	357,10
NL	282,06	263,63	268,33	186,36	210,17	238,85	244,38	269,09	293,87
AT	284,66	277,97	282,17	245,22	267,92	268,85	268,56	300,78	312,38
PL	.	.	.	.	.	.	.	223,91	243,03
PT	290,82	302,31	311,14	308,66	321,19	328,47	295,67	306,14	353,47
SI	.	.	.	.	.	.	.	273,25	289,59
SK	.	.	.	.	.	.	.	242,11	257,48
FI	299,05	300,01	299,69	309,18	292,71	280,76	279,18	298,83	307,18
SE	276,46	266,31	269,55	247,13	245,62	246,50	234,16	258,33	278,51
UK	243,03	264,08	275,89	260,87	264,71	245,29	266,35	263,38	287,71

1) Ohne Umsatzsteuer; ab Hof oder frei Verladestation; Durchschnittsqualität, falls nichts anderes angegeben. Die Vergleichbarkeit zwischen den Reihen ist begrenzt. Die preisbestimmenden Merkmale zwischen den einzelnen Mitgliedstaaten stimmen nicht voll überein. - 2) 1998 und 1999 Standardqualität.

Q u e l l e: EUROSTAT, BMELV (425).

502. Index der Erzeugerpreise landwirtschaftlicher Produkte

2000 = 100

8050200

Mitgliedstaat	1999	2001	2002	2003	2004	2005	2006
			Getreide einschl. Saatgut				
BE	99,3	98,6	90,3	105,8	99,2	84,7	109,7
BG	78,2	112,3	89,3	112,1	123,2	84,5	94,8
CZ	91,5	118,5	103,6	99,7	114,6	83,8	90,1
DK	95,4	99,2	88,6	93,0	97,1	84,3	90,8
DE	**97,5**	**96,9**	**87,7**	**95,0**	**93,6**	**82,0**	**96,7**
EE	.	.	.	.	100,7	88,1	93,4
IE	104,8	104,5	91,8	109,0	100,9	96,6	110,6
GR	96,9	106,7	106,0	107,8	104,7	102,2	110,4
ES	102,9	108,4	101,4	104,9	104,7	104,3	105,2
FR	99,4	99,9	92,5	100,9	103,6	87,8	103,3
IT	100,8	102,9	101,5	103,8	107,6	88,6	101,1
CY	.	.	.	.	77,0	60,4	58,5
LV	95,4	95,0	96,0	102,1	109,1	99,2	122,5
LT	112,8	95,5	99,6	98,0	98,4	82,5	97,6
LU	95,1	106,8	101,9	99,1	92,4	84,9	95,4
HU	66,3	80,6	83,1	110,8	87,8	79,1	98,2
MT	.	.	.	.	.	.	.
NL	101,3	99,0	90,3	103,2	96,3	85,6	106,4
AT	101,6	97,2	91,4	102,3	81,5	79,4	93,0
PL	84,3	97,3	85,9	94,7	94,5	73,4	90,0
PT	102,6	104,5	100,7	110,4	89,2	96,7	101,0
RO	.	.	.	.	217,8	132,6	132,4
SI	78,3	92,3	98,1	106,2	93,9	82,4	86,8
SK	91,8	116,0	110,1	106,3	109,2	93,8	96,2
FI	99,8	94,2	91,4	87,2	84,7	79,7	87,3
SE	109,0	106,2	100,2	97,2	92,7	89,9	104,0
UK	111,0	107,8	95,0	105,2	114,2	99,1	110,5
EU-25	**98,3**	**101,2**	**93,9**	**100,9**	**101,7**	**88,3**	**101,0**
EU-27	**98,1**	**101,2**	**93,9**	**101,0**	**108,2**	**90,7**	**102,6**
			Rinder (ohne Kälber)				
BE	95,3	76,9	89,7	97,4	90,5	99,0	112,3
BG	97,8	115,4	113,2	109,5	116,6	96,5	119,5
CZ	.	82,3	85,3	82,3	88,1	100,1	101,2
DK	95,5	85,5	82,9	77,5	78,7	89,2	102,0
DE	**99,0**	**75,7**	**88,4**	**90,9**	**96,0**	**108,9**	**114,7**
EE	.	.	.	.	111,5	134,9	136,8
IE	89,3	92,2	94,2	93,4	103,0	105,6	113,5
GR	100,4	96,7	91,7	88,8	94,6	107,1	115,2
ES	100,6	86,6	103,6	102,2	98,0	102,7	117,2
FR	99,8	85,6	90,8	94,8	100,0	107,7	112,8
IT	95,7	92,2	99,9	100,8	100,0	111,7	118,4
CY	.	.	.	.	135,4	126,0	78,6
LV	99,7	.	.	.	.	.	.
LT	121,8	153,6	130,6	87,4	113,9	149,2	158,3
LU	99,3	86,4	86,0	92,1	104,0	110,7	115,5
HU	96,5	101,6	104,6	97,6	108,7	129,2	143,4
MT	.	89,4	89,7	79,2	86,2	92,4	101,6
NL	88,6	67,7	72,2	76,4	83,5	96,1	102,8
AT	96,8	84,1	91,0	92,1	93,8	105,3	109,9
PL	90,4	99,2	93,7	86,2	114,1	134,2	137,7
PT	100,4	92,4	95,8	95,0	86,5	89,9	108,5
RO	82,8	222,9	274,2	242,4	223,3	269,6	286,9
SI	.	98,6	99,7	95,7	98,9	113,0	118,4
SK	97,7	102,1	101,8	99,3	98,7	103,0	105,5
FI	104,6	100,8	92,1	90,1	92,3	99,2	102,4
SE	102,8	98,0	94,1	92,6	86,4	99,0	107,7
UK	101,7	100,8	103,8	106,7	113,4	114,6	123,9
EU-25	**97,6**	**90,8**	**97,7**	**98,1**	**99,6**	**108,1**	**117,5**
EU-27	**97,3**	**93,3**	**101,1**	**100,9**	**101,9**	**111,2**	**120,7**

Fortsetzung Seite 528

Noch: **502. Index der Erzeugerpreise landwirtschaftlicher Produkte**

2000 = 100

Mitgliedstaat	1999	2001	2002	2003	2004	2005	2006
			Schweine				
BE	73,1	118,7	95,7	87,9	97,3	96,8	101,1
BG	77,8	148,0	117,0	101,1	125,7	96,3	84,8
CZ	83,9	123,2	92,9	83,7	90,4	92,5	90,2
DK	77,4	119,2	93,6	80,7	90,6	91,5	96,8
DE	**78,4**	**119,2**	**95,7**	**88,4**	**101,1**	**101,9**	**107,0**
EE	.	.	.	.	116,1	119,4	122,5
IE	80,6	114,0	99,5	95,4	103,3	101,5	108,8
GR	86,2	124,4	105,6	99,3	99,2	110,0	123,6
ES	81,0	118,4	96,2	92,8	100,6	103,3	110,8
FR	81,9	118,3	93,1	88,1	94,1	96,8	101,5
IT	82,9	122,0	101,5	100,8	102,2	97,7	105,9
CY	.	.	.	.	158,1	155,1	143,2
LV	81,9	113,7	90,8	92,9	103,5	109,9	113,1
LT	85,0	107,2	78,2	74,2	81,7	80,4	80,4
LU	87,5	115,2	89,5	79,7	86,0	86,7	89,8
HU	81,8	140,6	116,3	96,4	110,8	116,4	123,6
MT	.	100,0	96,0	82,0	82,0	82,0	81,8
NL	74,9	109,8	90,6	84,3	97,3	102,1	108,0
AT	79,7	119,9	94,9	87,7	98,6	101,4	105,8
PL	82,3	118,0	97,0	86,5	114,1	103,2	97,2
PT	79,5	122,0	94,2	88,6	94,5	99,7	107,7
RO	54,4	197,5	190,8	149,4	217,4	262,8	241,9
SI	.	123,0	106,2	100,2	103,6	109,4	110,4
SK	93,7	113,7	110,1	89,8	88,1	91,6	91,9
FI	86,8	116,5	106,5	90,1	93,9	99,4	97,3
SE	88,1	117,0	104,0	88,5	93,3	96,8	96,8
UK	83,4	103,7	98,6	108,8	109,6	110,1	111,3
EU-25	**80,1**	**118,0**	**96,3**	**90,0**	**100,0**	**100,5**	**104,9**
EU-27	**79,6**	**119,9**	**98,4**	**91,3**	**102,6**	**103,7**	**107,4**
			Milch				
BE	96,1	106,1	96,1	94,5	100,0	96,3	94,3
BG	79,1	105,9	100,1	96,4	117,8	119,6	121,7
CZ	.	103,5	107,9	104,1	106,5	110,2	105,2
DK	98,2	103,7	103,3	100,1	95,2	91,7	91,6
DE	**95,0**	**109,3**	**99,4**	**94,7**	**92,9**	**91,6**	**90,9**
EE	.	.	.	.	139,0	142,6	138,9
IE	98,4	104,3	97,1	95,6	95,3	93,5	89,7
GR	94,7	103,8	105,8	106,7	108,5	112,9	114,6
ES	100,6	110,2	104,2	104,2	110,0	109,8	107,5
FR	97,7	104,0	101,5	99,9	95,6	93,6	90,6
IT	99,1	104,7	105,5	105,2	103,4	100,8	100,0
CY	.	.	.	.	128,5	129,4	132,1
LV	92,5	109,6	107,9	110,3	150,3	178,0	186,7
LT	110,0	116,8	107,9	94,9	111,9	131,4	134,6
LU	100,4	107,2	103,5	100,8	100,0	95,7	94,5
HU	93,0	109,6	115,8	115,0	103,9	106,2	105,6
MT	.	101,1	106,1	110,1	110,3	97,4	95,2
NL	90,6	107,3	101,9	97,6	93,6	94,5	91,8
AT	100,0	114,2	108,2	101,4	100,3	100,6	102,4
PL	77,7	100,2	91,6	91,7	111,5	118,6	118,5
PT	98,5	105,8	106,2	105,6	107,0	104,9	100,5
RO	72,8	146,0	171,8	208,3	236,4	245,4	233,2
SI	.	109,0	110,2	111,1	110,1	109,3	110,6
SK	.	103,5	108,4	108,4	109,9	113,3	112,5
FI	98,3	102,5	105,0	104,5	103,1	100,0	101,1
SE	100,0	97,8	100,1	100,8	94,6	91,7	91,3
UK	108,3	113,7	101,0	106,4	109,0	109,0	106,0
EU-25	**96,8**	**106,7**	**101,6**	**100,0**	**99,7**	**99,1**	**97,6**
EU-27	**96,0**	**107,8**	**103,6**	**103,1**	**103,7**	**103,4**	**101,6**

Fortsetzung Seite 529

Noch: **502. Index der Erzeugerpreise landwirtschaftlicher Produkte**
2000 = 100

Mitglied-staat	1999	2001	2002	2003	2004	2005	2006
			Pflanzliche Produkte				
BE	98,6	118,7	104,3	108,6	104,5	106,1	118,2
BG	90,6	103,7	92,5	107,8	112,2	93,0	103,8
CZ	88,7	115,6	107,1	106,2	115,4	91,5	99,7
DK	93,8	99,9	99,0	102,3	102,3	95,2	99,8
DE	**100,1**	**107,3**	**103,8**	**111,4**	**103,2**	**98,9**	**117,0**
EE	.	.	.	.	125,0	121,2	133,7
IE	103,3	112,2	110,4	116,0	104,4	112,0	133,9
GR	97,3	105,4	117,0	130,5	126,3	129,3	138,5
ES	99,6	98,7	100,3	108,7	108,4	113,1	107,9
FR	101,4	104,5	101,4	107,9	104,6	96,2	103,8
IT	100,9	107,3	111,7	120,4	117,5	108,3	110,8
CY	.	.	.	.	112,8	113,0	138,5
LV	104,8	102,1	111,6	106,4	122,8	133,4	149,9
LT	105,1	113,3	127,5	114,8	106,8	120,5	157,8
LU	101,9	107,9	115,6	121,7	119,8	117,2	119,4
HU	76,5	91,3	94,6	113,7	98,0	97,4	114,9
MT	.	121,8	125,2	125,0	105,3	104,9	98,7
NL	99,1	108,2	110,9	114,3	104,3	105,0	124,8
AT	96,5	105,0	105,8	114,5	106,3	103,7	111,0
PL	92,2	97,1	96,5	103,6	102,3	99,5	117,5
PT	99,3	112,5	109,0	119,6	120,2	116,2	119,2
RO	66,3	119,7	154,9	182,8	232,9	188,4	233,9
SI	94,9	109,6	114,5	126,2	114,1	115,6	127,0
SK	93,3	111,7	109,8	108,8	115,1	102,7	103,8
FI	106,8	99,7	101,3	104,3	107,5	99,4	104,2
SE	108,5	109,7	104,2	106,1	108,1	102,9	110,1
UK	109,0	112,0	104,0	110,7	115,0	108,5	117,9
EU-25	**100,0**	**105,3**	**105,3**	**112,7**	**109,4**	**105,3**	**113,1**
EU-27	**98,9**	**105,7**	**106,7**	**114,7**	**113,0**	**107,7**	**116,6**
			Tierische Produkte				
BE	85,8	103,7	94,1	96,0	96,7	97,6	102,7
BG	83,9	124,0	109,0	102,8	119,2	105,0	104,2
CZ	92,7	108,5	96,4	91,4	96,4	98,2	95,3
DK	87,8	110,2	96,1	88,8	92,1	92,7	99,1
DE	**91,2**	**107,0**	**97,6**	**94,7**	**97,4**	**98,7**	**101,4**
EE	.	.	.	.	127,9	132,8	133,5
IE	92,7	103,0	98,2	96,9	101,4	100,7	102,9
GR	94,0	107,7	105,4	106,7	108,9	114,6	120,2
ES	90,5	109,4	100,3	101,6	104,3	105,9	111,1
FR	95,2	102,3	98,2	98,6	98,5	98,8	100,8
IT	92,3	103,2	99,5	102,9	101,5	101,4	106,0
CY	.	.	.	.	129,8	131,7	118,2
LV	92,5	112,6	103,6	103,6	124,9	144,5	151,9
LT	105,4	116,3	99,3	87,4	98,5	111,7	114,2
LU	98,6	100,5	95,9	95,8	99,7	104,7	107,6
HU	89,0	121,2	114,4	107,1	111,3	113,3	117,8
MT	.	101,2	100,5	93,7	94,6	91,9	97,2
NL	86,1	103,8	96,0	94,9	94,4	96,8	99,1
AT	92,5	107,5	99,6	95,9	99,0	102,1	105,4
PL	83,1	106,2	93,0	89,4	109,1	108,0	105,5
PT	90,5	109,0	98,7	102,4	100,0	100,2	104,6
RO	.	173,7	207,2	201,6	228,1	252,3	239,0
SI	93,8	108,8	107,9	107,9	111,3	112,8	115,3
SK	93,4	106,6	106,0	99,1	99,4	100,8	100,1
FI	91,6	107,9	104,9	96,4	99,2	98,6	102,7
SE	97,7	102,3	101,1	97,5	93,8	94,4	97,0
UK	99,9	105,8	102,7	109,4	112,0	110,8	113,2
EU-25	**92,0**	**105,7**	**98,9**	**98,7**	**101,0**	**101,8**	**104,7**
EU-27	**92,0**	**107,4**	**101,5**	**101,2**	**104,1**	**105,4**	**107,9**

Fortsetzung Seite 530

Noch: **502. Index der Erzeugerpreise landwirtschaftlicher Produkte**
2000 = 100

Mitgliedstaat	1999	2001	2002	2003	2004	2005	2006
			Gesamtindex				
BE	90,6	104,5	94,7	97,7	99,7	100,8	110,3
BG	88,8	116,0	102,5	104,8	116,4	100,3	104,0
CZ	91,5	110,9	100,1	96,4	102,9	95,9	96,8
DK	89,7	107,4	96,9	92,5	94,9	93,4	99,3
DE	**94,1**	**107,1**	**100,0**	**101,3**	**99,7**	**98,8**	**107,6**
EE	.	.	.	.	127,4	130,8	133,6
IE	94,0	104,3	100,0	99,6	101,8	102,3	107,3
GR	96,3	106,1	113,6	123,6	121,2	125,0	133,2
ES	95,6	103,0	100,3	105,8	106,8	110,2	109,2
FR	98,3	103,5	99,9	103,6	101,8	97,4	102,4
IT	97,7	105,8	107,2	113,9	111,6	105,7	109,0
CY	.	.	.	.	121,0	121,9	128,7
LV	97,2	108,6	106,7	104,7	124,1	140,3	151,1
LT	105,3	114,7	114,2	101,9	102,9	116,4	137,3
LU	99,2	101,8	99,5	100,5	102,1	106,1	109,0
HU	81,6	106,0	104,3	110,5	104,5	105,2	116,3
MT	.	109,4	110,3	106,1	98,8	97,0	97,6
NL	92,9	106,1	103,7	104,9	99,6	101,0	112,4
AT	93,7	106,7	101,7	102,1	101,5	102,6	107,3
PL	85,9	101,6	94,8	96,6	105,7	103,7	111,5
PT	95,4	111,0	104,5	112,0	111,3	109,2	112,8
RO	67,7	140,3	175,7	191,1	230,8	215,8	236,2
SI	94,1	109,0	109,9	113,5	112,2	113,7	118,9
SK	93,2	108,0	106,8	101,5	103,8	101,3	101,1
FI	96,6	105,2	103,7	99,0	102,0	98,9	103,2
SE	101,2	105,1	102,2	100,7	99,1	97,5	101,8
UK	103,6	108,3	103,3	109,9	113,2	109,9	115,1
EU-25	**95,8**	**105,4**	**102,0**	**105,6**	**105,3**	**103,5**	**109,0**
EU-27	**95,0**	**106,4**	**103,9**	**107,9**	**108,6**	**106,5**	**112,3**

Anm.: Nach einheitlichen methodischen Grundsätzen für die EU-Mitgliedstaaten harmonisierte Indizes. Ohne Umsatzsteuer.

Q u e l l e: EUROSTAT, BMELV (425).

503. Index der Einkaufspreise landwirtschaftlicher Betriebsmittel

2000 = 100

8050300

Mitgliedstaat	1999	2001	2002	2003	2004	2005	2006
			Dünge- und Bodenverbesserungsmittel				
BE	92,6	109,4	102,9	104,7	107,8	115,5	119,9
BG	.	.	.	.	.	117,6	110,7
CZ	99,1	112,6	116,0	102,1	107,1	116,1	121,1
DK	99,0	118,8	109,2	101,2	117,8	127,0	125,2
DE	**91,6**	**115,7**	**109,5**	**109,1**	**114,6**	**123,5**	**133,4**
EE	99,1	.	.	.	121,9	128,9	136,1
IE	93,3	113,4	110,5	113,0	115,1	124,5	133,1
GR	99,4	111,4	116,4	118,9	125,9	136,2	144,7
ES	91,0	107,6	106,9	106,3	111,8	121,8	126,1
FR	95,2	110,0	105,6	106,6	112,4	120,0	126,1
IT	95,6	105,0	105,0	106,3	111,1	119,4	123,3
CY	.	.	.	.	105,0	109,7	116,9
LV	106,2	103,5	115,1	121,7	101,0	147,6	160,5
LT	99,3	117,7	105,8	104,1	131,7	166,4	178,1
LU	87,1	111,6	103,8	108,6	114,6	124,1	134,7
HU	93,6	125,2	120,9	117,9	123,8	128,2	146,9
MT	.	138,7	148,0	109,4	319,1	260,1	123,6
NL	87,0	121,5	114,6	119,3	121,7	130,3	140,9
AT	99,3	112,9	107,2	109,8	111,2	116,0	123,6
PL	93,2	108,9	110,4	111,1	126,7	134,6	134,1
PT	87,0	121,2	101,3	99,6	106,1	111,9	118,5
SI	85,3	139,8	137,4	135,2	145,1	151,5	156,6
SK	96,6	.	.	.	119,8	124,3	128,4
FI	98,1	108,3	106,1	105,1	107,9	112,5	117,9
SE	96,6	118,9	112,0	116,4	124,3	129,3	134,5
UK	93,3	115,8	110,3	119,0	133,5	143,3	151,4
EU-25	**89,6**	**116,3**	**105,0**	**104,3**	**114,2**	**120,9**	**124,9**
EU-27[1)]	**89,6**	**116,3**	**105,0**	**104,3**	**114,2**	**120,9**	**124,9**
			Futtermittel				
BE	93,9	105,1	104,6	103,1	103,3	101,6	102,3
BG	.	.	.	.	.	105,0	102,4
CZ	98,9	112,6	107,2	100,9	110,0	92,6	90,9
DK	99,1	108,9	110,2	105,2	105,6	101,6	101,7
DE	**93,3**	**108,0**	**104,7**	**101,6**	**111,0**	**98,3**	**99,7**
EE	90,9	.	.	.	111,6	111,9	114,4
IE	97,4	105,0	106,5	106,5	110,8	109,0	111,1
GR	97,4	102,0	104,1	108,3	120,7	121,8	123,6
ES	97,3	102,8	102,8	102,3	105,7	101,1	102,2
FR	94,3	107,3	106,2	103,7	108,9	101,9	103,3
IT	96,9	110,7	112,1	115,9	122,5	105,9	106,6
CY	.	.	.	.	163,3	173,8	171,9
LV	100,8	100,2	99,5	100,2	108,6	107,4	115,0
LT	.	96,4	105,5	95,1	99,2	91,7	96,1
LU	98,8	105,1	105,0	103,5	101,0	98,7	101,1
HU	84,5	117,3	110,6	119,8	134,1	117,0	122,5
MT	.	100,0	100,0	100,0	100,0	100,0	96,1
NL	95,4	106,6	105,6	103,9	109,0	99,3	104,1
AT	93,0	101,4	98,2	101,3	107,9	91,6	95,4
PL	90,7	108,1	105,9	108,5	121,5	104,0	103,7
PT	95,9	103,7	102,1	105,2	111,1	107,0	106,8
SI	87,8	119,9	114,8	120,8	136,6	116,0	116,1
SK	95,9	.	.	.	113,2	100,2	98,2
FI	95,7	103,3	103,7	103,2	105,1	99,7	103,6
SE	97,4	108,1	110,0	106,0	110,3	103,4	105,8
UK	99,1	107,4	103,5	104,9	111,6	102,9	107,6
EU-25	**95,5**	**104,1**	**102,5**	**105,5**	**111,9**	**106,7**	**106,5**
EU-27[1)]	**95,5**	**104,1**	**102,5**	**105,5**	**111,9**	**106,7**	**106,5**

Fußnote siehe Seite 533

Fortsetzung Seite 532

Noch: **503. Index der Einkaufspreise landwirtschaftlicher Betriebsmittel**

2000 = 100

Mitgliedstaat	1999	2001	2002	2003	2004	2005	2006
Energie und Schmierstoffe							
BE	71,4	92,0	91,3	91,5	92,5	115,9	129,3
BG	.	.	.	.	.	.	169,3
CZ	.	93,5	84,9	85,2	97,6	114,3	123,1
DK	79,5	100,2	100,3	103,2	111,5	131,4	143,0
DE	**82,3**	**104,6**	**105,4**	**110,6**	**116,7**	**131,2**	**139,6**
EE	89,3	.	.	.	130,6	153,4	165,8
IE	80,2	97,1	97,1	102,9	112,6	131,7	143,1
GR	79,5	98,0	97,6	103,2	111,4	129,3	140,5
ES	79,6	97,6	94,0	97,8	105,4	124,2	133,9
FR	81,7	94,8	90,4	94,6	100,4	117,9	132,2
IT	83,7	95,5	91,2	94,3	100,2	116,6	127,5
CY	.	.	.	.	155,9	184,0	196,4
LV	92,6	101,2	98,9	108,3	124,0	150,8	165,0
LT	.	92,6	95,5	94,7	78,6	96,1	105,8
LU	82,5	97,4	96,3	99,6	111,7	121,6	130,7
HU	86,3	101,4	100,2	106,2	115,9	128,0	136,6
MT	.	100,8	109,1	117,4	131,7	161,2	171,9
NL	76,6	112,8	109,8	120,0	116,7	135,8	163,0
AT	91,4	97,7	94,1	95,3	103,4	117,0	123,6
PL	80,4	107,7	111,3	117,2	128,0	139,1	137,5
PT	81,2	97,2	86,8	90,1	101,4	118,3	126,1
SI	82,0	103,5	104,1	110,5	121,9	146,5	157,7
SK	77,2	.	.	.	110,8	121,2	144,7
FI	80,8	96,3	93,3	100,7	108,5	126,7	137,1
SE	83,4	106,8	107,0	115,1	120,9	136,1	146,8
UK	82,4	96,7	92,4	100,5	108,8	137,4	149,6
EU-25	**80,7**	**103,7**	**102,1**	**107,0**	**117,9**	**131,2**	**133,4**
EU-27[1)]	**80,7**	**103,7**	**102,1**	**107,0**	**117,9**	**131,2**	**133,4**
Waren und Dienstleistungen des laufenden landwirtschaftlichen Verbrauchs							
BE	92,7	102,6	102,8	102,7	102,6	108,0	113,2
BG	.	.	.	.	.	.	134,0
CZ	.	105,1	103,4	101,3	108,8	108,7	111,6
DK	.	106,6	107,7	105,5	108,5	109,9	111,2
DE	**93,0**	**105,2**	**104,1**	**104,2**	**108,6**	**108,5**	**112,1**
EE	92,7	.	.	.	114,8	120,6	125,0
IE	94,1	104,8	106,1	108,8	113,1	118,0	123,1
GR	94,2	101,5	103,7	108,1	117,8	124,4	129,6
ES	94,7	102,3	102,9	104,1	108,3	109,9	113,3
FR	.	103,4	103,2	104,2	107,9	109,5	112,9
IT	95,3	106,2	106,9	110,2	115,9	109,8	113,2
CY	.	.	.	.	144,7	156,7	159,1
LV	97,3	101,3	102,0	106,5	115,2	134,9	147,7
LT	84,4	96,4	100,8	96,0	92,9	101,0	108,5
LU	95,1	104,0	104,5	105,6	106,7	108,6	109,5
HU	86,1	112,2	112,5	119,2	129,2	128,2	135,3
MT	.	100,7	101,8	101,5	108,0	111,0	110,5
NL	93,6	106,8	107,5	109,5	111,0	112,4	119,8
AT	95,8	102,0	100,5	102,8	106,8	106,6	109,2
PL	87,3	106,7	109,5	113,0	121,0	123,9	124,3
PT	96,5	104,9	104,3	105,8	110,1	113,8	115,5
RO							
SI	.	114,2	116,1	121,5	131,8	131,8	137,9
SK	90,8	.	.	.	114,7	115,1	122,5
FI	94,2	101,8	101,5	102,5	105,1	108,2	113,7
SE	95,8	105,6	107,2	109,3	113,5	114,6	117,4
UK	98,1	104,3	103,7	106,5	114,0	115,9	120,0
EU-25	**94,3**	**105,3**	**105,5**	**107,5**	**112,6**	**116,1**	**117,5**
EU-27[1)]	**94,3**	**105,3**	**105,5**	**107,5**	**112,6**	**116,1**	**117,5**

Fußnote siehe nächste Seite

Fortsetzung Seite 533

Noch: **503. Index der Einkaufspreise landwirtschaftlicher Betriebsmittel**
2000 = 100

Mitgliedstaat	1999	2001	2002	2003	2004	2005	2006
			Waren und Dienstleistungen landwirtschaftlicher Investitionen				
BE	100,5	102,6	104,7	106,1	105,9	116,5	123,2
BG	.	.	.	.	.	.	.
CZ	.	102,0	102,5	103,8	106,0	109,4	110,8
DK	98,7	102,8	104,4	106,6	110,2	113,9	117,6
DE	**99,1**	**101,2**	**102,3**	**103,2**	**105,1**	**106,8**	**109,0**
EE	.	.	.	.	.	.	.
IE	95,9	103,4	106,6	108,3	110,2	113,2	116,3
GR	97,8	103,9	108,5	112,0	115,5	119,9	123,8
ES	96,1	105,3	108,2	110,7	113,9	119,2	123,9
FR	98,4	102,3	104,9	107,5	111,5	115,0	118,5
IT	97,9	101,9	104,2	106,9	111,4	115,0	118,4
CY	.	.	.	.	127,0	131,6	141,6
LV	101,8	103,5	104,5	107,5	114,9	141,5	148,5
LT	.	.	.	.	.	.	.
LU	98,2	103,0	105,3	107,1	112,0	108,8	110,6
HU	86,2	108,7	115,9	123,0	130,4	136,3	145,3
MT	.	99,2	99,5	100,3	101,4	97,7	99,4
NL	98,2	103,4	106,1	108,0	110,0	113,0	115,8
AT	98,4	101,7	103,4	105,0	107,6	111,7	115,0
PL	96,5	103,8	106,1	108,4	125,2	118,9	119,6
PT	95,4	101,1	104,5	107,7	110,1	113,8	115,1
SI	.	106,4	113,9	119,7	131,4	137,1	138,7
SK	95,6	.	.	.	117,5	120,9	122,2
FI	97,7	103,7	106,5	110,0	111,8	116,8	121,6
SE	97,7	102,9	106,5	109,5	113,7	118,6	122,7
UK	100,2	99,0	100,0	101,5	104,4	108,7	111,7
EU-25	**95,8**	**101,7**	**104,7**	**107,8**	**112,9**	**114,7**	**116,1**
EU-27[1)]	**95,8**	**101,7**	**104,7**	**107,8**	**112,9**	**114,7**	**116,1**
			Gesamtindex				
BE	93,8	102,6	103,1	103,2	103,5	107,3	110,9
BG	.	.	.	.	.	.	.
CZ	90,7	104,7	103,3	101,7	108,4	108,8	111,5
DK	97,1	105,8	107,0	105,7	109,1	110,8	112,6
DE	**94,4**	**104,1**	**103,6**	**103,9**	**107,6**	**108,0**	**111,2**
EE	.	.	.	.	.	.	.
IE	94,5	104,5	106,2	108,7	112,5	117,0	121,7
GR	94,9	102,1	105,0	109,1	117,3	123,3	128,2
ES	94,9	102,8	103,7	105,1	109,2	111,3	115,0
FR	95,9	103,1	103,6	105,0	108,8	110,9	114,3
IT	96,3	104,5	105,8	108,9	114,1	111,9	115,3
CY	.	.	.	.	142,8	154,1	157,3
LV	97,7	101,6	102,3	106,6	115,2	135,9	147,8
LT	.	96,4	100,4	96,0	92,9	101,0	108,5
LU	96,3	103,6	104,8	106,2	109,3	108,7	110,1
HU	86,1	111,8	112,9	119,8	129,4	129,3	136,7
MT	.	100,7	101,7	101,5	107,9	110,8	110,3
NL	94,4	106,1	107,2	109,1	110,8	112,5	119,0
AT	96,8	101,9	101,6	103,6	107,0	108,4	111,4
PL	88,0	106,5	109,0	112,3	120,8	123,6	124,0
PT	96,3	104,5	104,3	105,6	110,1	113,8	115,5
SI	88,8	111,9	115,4	120,9	131,7	133,4	138,2
SK	91,6	.	.	.	115,3	116,3	122,5
FI	95,0	102,2	102,8	104,2	107,1	110,8	116,1
SE	96,2	105,1	107,1	109,4	113,5	115,4	118,5
UK	98,4	103,6	103,2	105,9	112,7	115,0	118,9
EU-25	**94,4**	**104,9**	**105,4**	**107,2**	**112,5**	**115,9**	**117,4**
EU-27[1)]	**94,4**	**104,9**	**105,4**	**107,2**	**112,5**	**115,9**	**117,4**

Anm.: Nach einheitlichen methodischen Grundsätzen für die EU-Mitgliedstaaten harmonisierte Indizes. Ohne abzugsfähige Umsatzsteuer.

1) Ohne Rumänien.

Q u e l l e: EUROSTAT, BMELV (425).

H

504. Einkaufspreise für Futtergetreide und Düngemittel

ECU/€ je 100 kg[1)]

8050400

Mitgliedstaat	1998	1999	2000	2001	2002	2003	2004	2005	2006
				Gerste					
BE	16,05	16,58	16,67	16,24	15,77	16,04	.	.	.
BG	.	.	.	.	.	.	.	12,09	11,15
CZ	8,62	6,59	7,30	9,55	9,56	8,44	9,89	7,88	8,69
DK	12,46	12,77	13,03	13,11	12,04	12,35	13,28	11,96	12,24
DE	**11,54**	**11,85**	**22,96**	**11,00**	**10,07**	**11,30**	**11,45**	**10,11**	**11,20**
GR	17,44	17,68	17,72	17,77	17,95	18,96	20,95	20,37	20,78
ES	13,70	13,74	.	.	.	13,64	14,91	14,97	14,44
FR	15,03	15,08	15,34	15,20	14,40	15,10	16,10	14,50	14,50
CY	.	.	.	.	.	.	.	19,07	19,10
LV	8,65	8,54	11,32	10,37	10,17	9,86	9,26	8,29	9,67
LT	.	.	.	.	10,52	9,64	9,57	8,22	9,75
LU	12,29	12,53	.	.	.	.	12,57	11,52	12,77
HU	8,41	8,86	.	.	.	9,90	8,90	8,02	8,74
NL	12,66	12,98	12,84	12,07	11,16	12,29	12,20	11,58	.
AT	11,55	11,88	.	10,90	10,77	11,54	12,10	9,88	10,64
PT	.	.	11,72	12,90	13,47	13,50	13,80	12,90	12,59
RO	.	.	.	.	.	.	12,59	9,11	9,36
SI	11,11	10,07	15,29	14,99	13,43	13,77	15,90	12,98	12,99
SK	8,30	6,87	7,91	9,05	8,90	8,92	9,39	8,39	8,76
FI	12,20	12,21	11,94	10,97	10,60	10,56	.	.	.
UK	10,61	11,22	10,91	10,97	9,38	9,93	10,87	9,52	10,36
				Mais					
BE	17,80	18,68	18,73	18,36	17,82	17,62	.	.	.
BG	.	.	.	.	.	.	.	10,34	10,85
CZ	.	.	9,88	11,41	10,54	9,07	11,82	9,22	10,37
DK	.	.	30,00	23,25	21,54	26,63	26,69	22,63	24,81
DE	**13,08**	**13,63**	**26,24**	**12,94**	**12,54**	**13,30**	**14,35**	**11,55**	**13,50**
GR	20,22	20,80	20,97	21,11	21,35	21,60	23,72	21,54	22,04
ES	15,73	15,55	.	.	.	15,46	17,20	17,31	16,30
FR	15,69	15,58	16,00	15,90	15,70	16,20	17,70	15,20	15,10
CY	.	.	.	.	.	.	.	20,80	20,84
LT	.	.	.	.	11,37	11,59	12,86	11,57	14,73
LU	14,31	14,42	.	.	.	.	16,76	13,72	15,71
HU	15,38	8,23	.	.	.	11,51	8,94	8,46	9,76
NL	14,15	14,52	14,48	14,02	13,45	14,26	15,11	12,88	.
AT	11,87	12,29	.	11,37	11,01	11,71	13,55	9,70	10,71
RO	.	.	.	.	.	.	13,59	8,37	9,22
SI	9,56	10,50	13,98	14,61	12,41	13,38	16,52	12,24	12,88
SK	.	.	9,13	9,86	7,96	9,47	10,24	9,30	10,07
UK	8,56	9,17	9,84	10,66	9,84	10,66	11,18	9,75	10,84
				Kalkammonsalpeter (26% N) (Sackware)[2)]					
BE	50,61	45,22	60,25	67,60	58,78	61,61	.	.	.
CZ	.	.	12,26	15,14	16,22	13,52	14,70	17,19	18,42
DK	58,71	57,23	55,89	79,71	64,33	61,50	78,75	88,37	.
IE	50,57	51,84	.	70,04	68,49	69,51	72,98	79,40	.
GR	.	.	15,65	17,87	19,70	19,70	21,43	23,64	25,10
ES	51,39	45,93	.	.	.	63,42	67,85	68,31	79,46
CY	.	.	.	.	.	.	.	26,00	27,79
LT	.	.	39,81	.	56,07	55,23	50,03	71,48	69,02
LU	52,31	48,23	59,06	68,82	63,85	64,46	.	.	.
NL	49,39	46,07	54,22	67,25	65,36	68,47	69,56	74,39	.
AT	.	.	14,18	17,32	15,71	16,06	16,47	17,30	.
PT	63,88	64,27	71,51	91,51	79,34	75,41	82,24	85,41	91,91
SI	.	.	52,54	72,01	65,92	63,67	67,15	67,96	70,80
FI	56,83	54,66	56,17	.	63,15	62,81	65,59	69,88	.
SE	76,35	70,28	74,84	83,74	78,81	82,09	84,61	87,80	.
				Kaliumchlorid[2)]					
BE	33,44	38,42	38,73	39,04	39,83	36,25	.	.	.
BG	.	.	.	.	.	.	.	48,23	49,94
CZ	.	.	14,01	16,64	17,07	16,61	17,03	19,97	21,39
DK	31,12	31,95	27,90	29,30	30,41	30,14	32,19	36,27	.
DE	**31,60**	**31,41**	**32,24**	**32,56**	**32,96**	**34,09**	**34,98**	**36,94**	.
IE	34,87	34,80	36,35	37,58	37,00	38,70	38,49	38,26	41,16
ES	26,61	26,64	.	.	.	29,93	30,38	30,31	35,24
FR	30,55	32,09	32,20	33,40	34,00	35,20	36,60	38,20	38,50
LV	13,18	12,79	14,93	15,35	14,80	14,05	13,54	14,19	21,55
LT	18,09	19,98	20,99	23,77	21,82	21,04	24,21	31,79	31,26
LU	26,59	27,20	.	.	.	.	34,90	37,90	38,45
HU	25,16	24,42	.	.	.	26,25	27,57	31,97	32,70
NL	36,78	37,80	37,73	39,05	41,49	42,65	43,59	48,11	.
AT	.	.	.	.	17,70	18,15	18,44	19,89	21,47
PT	36,60	36,83	37,83	37,91	34,37	33,49	35,92	39,90	42,94
UK	27,38	28,71	30,98	30,70	30,21	28,06	30,83	33,11	33,52

1) Ohne Umsatzsteuer. Die Vergleichbarkeit zwischen den Reihen ist begrenzt. Die preisbestimmenden Merkmale zwischen den einzelnen Ländern stimmen nicht voll überein. - 2) Je 100 kg reiner Nährstoff. Q u e l l e: EUROSTAT, BMELV (425).

505. Von der Landwirtschaft bezahlte Preise für Dieselkraftstoff und leichtes Heizöl

ECU/€ je 100 Liter[1)]

8050500

Mitgliedstaat	Bezugskonditionen	1998	1999	2000	2001	2002	2003	2004	2005	2006
					Dieselkraftstoff					
BE	Frei Haus mind. 1 000 l	15,58	18,22	30,32	27,53	25,25	26,47	.	.	.
BG	nicht genannt	.	.	.	.	.	.	.	79,50	85,81
CZ	nicht genannt	.	.	69,52	70,65	70,54	68,74	78,14	93,58	102,22
DK	Frei Haus mind. 1 000 l	21,89	29,19	41,72	38,24	36,09	35,25	42,11	54,17	58,32
DE	Frei Haus 500 - 999 l	**28,38**	**31,00**	**68,08**	**72,24**	**72,59**	**76,67**	**80,56**	**91,89**	**90,08**
GR	Frei Handel	44,69	53,60	68,52	65,17	64,29	68,82	75,26	87,13	92,61
ES	nicht genannt	24,68	28,17	.	.	.	38,30	42,69	43,12	58,42
CY	nicht genannt	21,47	.	.	.	.	.	.	17,34	17,37
LV	nicht genannt	30,94	39,77	52,18	48,21	44,66	43,64	53,04	67,44	.
LT	nicht genannt	19,05	26,86	42,56	39,80	44,31	44,87	32,40	41,46	46,43
LU	nicht genannt	16,55	18,98	.	.	.	.	31,33	42,16	46,88
HU	nicht genannt	57,50	62,90	.	.	.	62,34	66,01	72,33	72,58
MT	nicht genannt	.	.	50,52	50,66	54,90	58,79	71,90	89,07	98,16
NL	Frei Haus mind. 1 000 l	24,31	29,11	42,73	44,30	42,90	44,20	48,50	59,65	.
AT	nicht genannt	52,40	53,05	.	59,07	59,71	60,65	67,36	79,02	84,10
PL	nicht genannt	38,28	43,55	63,54	69,70	67,06	64,79	70,52	84,19	98,71
PT	nicht genannt	31,11	31,46	43,21	41,49	34,08	37,25	45,02	56,65	60,57
RO	nicht genannt	.	.	.	.	.	.	60,91	83,76	93,31
SI	nicht genannt	53,24	58,48	59,03	58,23	56,20	58,25	63,01	75,62	80,11
FI	nicht genannt	20,99	23,83	35,48	32,85	30,03	32,30	.	.	.
SE	nicht genannt	47,89	50,53	67,73	62,99	62,44	63,90	69,48	83,17	.
UK	Frei Haus mind. 1 000 l	21,72	25,58	39,25	37,07	34,24	34,86	39,53	51,99	59,23
					Heizöl, leicht					
BE	Frei Haus mind. 1 000 l	15,58	18,22	30,32	27,53	25,25	26,06	.	.	.
BG	nicht genannt	.	.	.	.	.	.	.	77,83	84,69
CZ	nicht genannt	.	.	.	26,94	24,15	24,77	31,51	43,20	46,27
DK	Frei Haus mind. 1 000 l	20,71	24,29	36,56	33,65	32,04	33,55	38,81	51,14	55,26
DE	Frei Haus mind. 5 000 l	**19,27**	**22,98**	**35,30**	**32,06**	**30,27**	**30,75**	**34,41**	**45,11**	**50,32**
IE[2)]	Frei Lager mind. 1 000 l	28,87	30,63	.	42,87	40,07	39,89	43,71	55,98	62,15
GR	Frei Handel	26,30	23,94	33,02	32,03	31,96	33,98	37,35	49,34	57,61
CY	nicht genannt	36,37	.	.	.	.	.	.	52,01	59,05
LT	nicht genannt	11,37	12,12	.	.	.	.	.	31,94	39,04
LU	nicht genannt	.	.	.	.	.	.	323,30	431,60	478,80
HU	nicht genannt	59,61	62,51	.	.	.	65,16	62,70	68,70	68,94
NL	Frei Haus mind. 1 000 l	28,42	33,46	47,48	49,74	48,06	49,66	55,39	67,92	.
AT	nicht genannt	22,52	24,78	.	30,65	31,87	32,82	39,65	50,81	57,10
PL	nicht genannt	.	.	40,42	37,38	37,72	36,78	41,46	58,29	66,33
RO	nicht genannt	.	.	.	.	.	.	26,07	33,59	35,76
SI	nicht genannt	24,46	30,42	35,87	34,18	32,25	32,91	36,51	46,79	51,59
FI	nicht genannt	20,99	23,83	35,48	32,85	30,03	32,30	36,38	47,50	.

1) Ohne Umsatzsteuer. Nach Abzug von Rückerstattungen, Beihilfen u.ä.. Landesübliche Qualitäten. Die Vergleichbarkeit zwischen den Reihen ist begrenzt. Die preisbestimmenden Merkmale zwischen den Ländern stimmen nicht voll überein. - 2) Einschl. nicht abzugsfähiger Steuer.

Q u e l l e: EUROSTAT, BMELV (425).

H

506. Index der Verbraucherpreise

2005 = 100

8050600

Mitgliedstaat	1998	1999	2000	2001	2002	2003	2004	2006
				Lebenshaltung insgesamt[1)]				
BE	87,3	88,3	90,7	92,9	94,3	95,7	97,5	102,3
CZ	85,6	87,1	90,6	94,7	96,1	96,0	98,4	102,1
DK	87,0	88,8	91,2	93,3	95,6	97,5	98,3	101,8
DE	**90,5**	**91,1**	**92,4**	**94,1**	**95,4**	**96,4**	**98,1**	**101,6**
EE	78,4	80,9	84,0	88,8	91,9	93,2	96,0	104,5
IE	78,3	80,3	84,5	87,8	92,0	95,7	97,9	102,7
GR	80,1	81,8	84,2	87,3	90,7	93,8	96,6	103,3
ES	80,8	82,6	85,5	87,9	91,0	93,9	96,7	103,5
FR	88,3	88,8	90,5	92,1	93,9	95,9	98,1	101,9
IT	85,0	86,4	88,6	90,7	93,1	95,7	97,8	102,2
CY	83,2	84,2	88,2	90,0	92,5	96,2	98,0	102,2
LV	78,1	79,8	81,9	83,9	85,6	88,1	93,5	106,6
LT	93,1	94,5	95,5	97,0	97,3	96,3	97,4	103,8
LU	83,1	83,9	87,1	89,2	91,0	93,4	96,4	103,0
HU	62,3	68,5	75,3	82,2	86,5	90,5	96,6	104,0
MT	84,0	85,9	88,6	90,8	93,1	94,9	97,5	102,6
NL	83,4	85,1	87,1	91,5	95,1	97,2	98,5	101,7
AT	88,9	89,4	91,2	93,2	94,8	96,1	97,9	101,7
PL	74,1	79,4	87,4	92,0	93,8	94,5	97,9	101,3
PT	81,4	83,1	85,5	89,2	92,5	95,5	97,9	102,8
SI	66,1	70,1	76,4	82,9	89,1	94,2	97,6	102,6
SK	60,7	67,1	75,3	80,7	83,5	90,5	97,3	104,3
FI	89,6	90,7	93,4	95,9	97,8	99,1	99,2	101,3
SE	90,0	90,5	91,7	94,1	95,9	98,2	99,2	101,5
UK	91,1	92,3	93,1	94,2	95,4	96,7	98,0	102,3
EU-15	**87,6**	**88,6**	**90,3**	**92,3**	**94,2**	**96,0**	**97,9**	**102,2**
EU-25	**86,3**	**87,7**	**89,8**	**92,0**	**94,0**	**95,8**	**97,9**	**102,2**
				Nahrungsmittel				
BE	87,6	88,0	88,7	92,3	94,3	96,5	98,1	102,7
CZ	.	.	94,0	98,4	97,5	96,3	99,5	100,5
DK	93,2	93,6	95,3	98,6	100,3	101,1	99,0	102,7
DE	**90,2**	**89,6**	**89,6**	**93,0**	**94,6**	**95,8**	**97,3**	**101,9**
EE	85,1	83,2	85,3	91,1	93,5	92,9	96,3	104,8
IE	79,3	82,0	86,6	91,1	94,9	99,1	100,2	101,4
GR	78,7	81,0	82,8	87,5	92,9	97,3	98,9	103,5
ES	78,0	79,4	81,3	85,4	89,5	93,1	96,7	104,2
FR	83,6	84,2	86,2	90,6	93,4	96,7	99,8	101,7
IT	84,4	85,3	86,6	89,9	92,9	96,3	99,1	101,8
CY	73,8	74,6	78,9	82,1	87,4	93,7	98,0	105,6
LV	76,8	76,8	77,9	81,4	84,2	86,3	92,3	108,2
LT	100,3	97,9	94,2	97,2	97,0	94,8	97,0	106,1
LU	77,7	78,9	80,9	84,5	88,3	91,8	95,8	102,4
HU	.	.	.	83,5	88,1	91,5	98,1	108,2
MT	83,0	84,8	87,2	90,8	94,1	95,9	98,3	102,2
NL	87,2	88,6	89,8	96,0	99,6	101,4	100,3	101,7
AT	89,1	88,6	89,9	93,0	94,6	96,3	98,0	101,5
PL	80,0	82,4	90,3	94,4	94,2	92,9	97,8	100,6
PT	84,8	87,1	88,8	94,2	96,0	98,5	99,9	102,7
SI	.	.	78,5	85,5	92,9	98,5	99,9	102,3
SK	76,5	78,7	83,4	87,7	90,5	95,2	100,7	102,0
FI	94,4	94,6	96,0	99,5	102,2	103,0	100,3	101,5
SE	93,3	93,5	94,2	96,8	99,5	100,4	100,4	100,8
UK	88,8	90,7	91,7	95,0	96,0	97,3	98,3	102,5
EU-15	**85,9**	**86,6**	**87,8**	**91,6**	**94,1**	**96,5**	**98,5**	**102,4**
EU-25	**85,3**	**86,1**	**87,8**	**91,7**	**94,0**	**96,1**	**98,4**	**102,4**

1) Harmonisierte Verbraucherpreisindizes (HVPI), Abweichungen gegenüber nationalem Verbrauchsschema möglich.

Q u e l l e: EUROSTAT, BMELV (425).

507. Anteile der Ausgaben für Nahrungs- und Genussmittel am Gesamtverbrauch der privaten Haushalte

Prozent

8050700

Mitgliedstaat	Nahrungsmittel, alkoholfreie Getränke[1]									
	zusammen					darunter Nahrungsmittel				
	2002	2003	2004	2005	2006	2002	2003	2004	2005	2006
BE	*13,3*	*13,7*	*13,6*	*13,3*	*13,1*	*11,9*	*12,3*	*12,2*	*12,0*	*11,9*
CZ	*18,1*	*17,0*	*16,7*	*16,1*	*15,5*	*16,1*	*15,2*	*15,0*	*14,5*	*13,9*
DK	*12,2*	*12,0*	*11,4*	.	.	*10,7*	*10,6*	*10,1*	.	.
DE	***11,5***	***11,3***	***11,2***	***11,2***	***11,0***	***10,1***	***9,9***	***9,8***	***9,8***	***9,6***
EE	*19,7*	*19,0*	*18,6*	*18,3*	*17,0*	*18,1*	*17,4*	*17,1*	*16,7*	*15,4*
IE	*10,0*	*9,2*	*9,0*	*8,7*	.	*9,1*	*8,4*	*8,2*	*7,9*	.
GR	*15,7*	*15,3*	*15,0*	.	.	*14,8*	*14,5*	*14,2*	.	.
ES	*14,8*	*14,8*	*14,4*	*14,1*	.	*13,9*	*13,9*	*13,5*	.	.
FR	*14,4*	*14,4*	*14,1*	*13,7*	*13,6*	*13,4*	*13,3*	*13,0*	*12,7*	*12,5*
IT	*15,0*	*15,1*	*14,9*	*14,8*	*14,9*	*13,9*	*14,0*	*13,9*	*13,8*	*13,8*
CY	*16,4*	*16,1*	*16,4*	*16,6*	.	*14,6*	*14,3*	*14,6*	*14,8*	.
LV	*25,0*	*23,6*	*22,3*	*22,2*	.	*24,9*	*23,4*	*22,1*	*22,1*	.
LT	*28,0*	*28,0*	*28,2*	*26,1*	.	*26,3*	*26,2*	*26,5*	*24,3*	.
LU	*9,8*	*10,1*	*9,5*	*9,5*	*9,3*	*8,6*	*8,7*	*8,2*	*8,1*	*8,1*
HU	*18,3*	*17,8*	*17,4*	*16,8*	*16,8*	*15,6*	*15,1*	*14,9*	*14,4*	*14,4*
MT	*17,3*	*17,2*	*16,7*	*16,2*	*16,3*	*15,1*	*14,9*	*14,5*	*14,2*	*14,2*
NL	*11,3*	*11,2*	*11,0*	*10,6*	*10,9*	*10,3*	*10,3*	*10,1*	*9,8*	*10,0*
AT	*11,1*	*10,9*	*10,9*	*10,7*	*10,8*	*10,0*	*9,8*	*9,7*	*9,6*	*9,7*
PL	*21,8*	*21,1*	*21,2*	*21,1*	*20,9*	*20,0*	*19,3*	*19,5*	*19,4*	*19,1*
PT	*16,8*	*17,0*	*16,7*	.	.	*15,8*	*16,0*	*15,7*	.	.
SI	*16,6*	*16,5*	*15,7*	*14,6*	*14,4*	*15,1*	*14,9*	*14,1*	*13,1*	*12,9*
SK	*21,9*	*21,0*	*19,2*	*18,0*	*17,9*	*20,1*	*19,4*	*17,8*	*16,6*	*16,4*
FI	*12,6*	*12,7*	*12,5*	*12,5*	*12,4*	*11,4*	*11,5*	*11,4*	*11,4*	*11,2*
SE	*12,5*	*12,4*	*12,3*	*12,0*	.	*11,2*	*11,1*	*11,1*	*10,9*	.
UK	*9,4*	*9,1*	*8,9*	.	.	*8,2*	*8,0*	*7,9*	.	.
EU -27[2]	***13,1***	***13,1***	***12,9***	***12,8***	***12,8***	***11,9***	***11,9***	***11,7***	***11,6***	***11,6***

Mitgliedstaat	Alkoholische Getränke, Tabakwaren und Narkotika					Verpflegung in Hotels, Cafés und Restaurants				
	2002	2003	2004	2005	2006	2002	2003	2004	2005	2006
BE	*3,9*	*4,0*	*3,8*	*3,6*	*3,4*	*4,8*	*4,8*	*4,7*	*4,6*	*4,6*
CZ	*8,1*	*8,1*	*7,7*	*7,9*	*7,8*	*4,9*	*4,3*	*4,6*	*4,8*	*4,5*
DK	*4,3*	*4,3*	*4,1*	.	.	*4,4*	*4,4*	*4,0*	.	.
DE	***3,6***	***3,6***	***3,5***	***3,5***	***3,4***	***4,7***	***4,6***	***4,6***	***4,6***	***4,5***
EE	*7,6*	*7,3*	*8,1*	*8,1*	*7,7*	*4,8*	*4,8*	*4,8*	*5,0*	*5,3*
IE	*6,4*	*6,1*	*5,6*	*5,4*	.	*13,2*	*13,0*	*12,7*	*12,3*	.
GR	*4,7*	*4,7*	*4,6*	.	.	*13,3*	*13,2*	*14,0*	.	.
ES	*3,1*	*3,1*	*3,0*	*2,9*	.	*15,8*	*16,1*	*16,3*	.	.
FR	*3,4*	*3,3*	*3,2*	*3,1*	*3,0*	*5,0*	*5,0*	*5,0*	*4,9*	*4,8*
IT	*2,6*	*2,6*	*2,6*	*2,6*	*2,7*	*7,3*	*7,2*	*7,3*	*7,3*	*7,3*
CY	*5,5*	*5,7*	*5,8*	*6,1*	.	*9,4*	*9,4*	*8,9*	*9,3*	.
LV	*7,6*	*7,5*	*7,2*	*7,0*	.	*3,5*	*3,1*	*3,2*	*4,3*	.
LT	*7,7*	*7,6*	*7,0*	*6,6*	.	*2,1*	*2,1*	*2,1*	*2,1*	.
LU	*11,4*	*10,4*	*11,4*	*10,5*	*9,2*	*5,7*	*5,7*	*5,9*	*5,9*	*5,8*
HU	*8,8*	*8,8*	*8,7*	*8,3*	*8,9*	*3,1*	*3,1*	*3,3*	*3,3*	*3,2*
MT	*3,4*	*3,3*	*3,3*	*3,1*	*3,0*	*8,5*	*8,4*	*8,4*	*8,1*	*8,1*
NL	*3,0*	*3,0*	*2,9*	*2,8*	*2,9*	*4,8*	*4,5*	*4,5*	*4,4*	*4,5*
AT	*3,0*	*2,9*	*2,9*	*2,9*	*2,9*	*8,5*	*8,8*	*8,6*	*8,5*	*8,5*
PL	*6,6*	*6,6*	*6,5*	*6,6*	*6,6*	*2,6*	*2,5*	*2,4*	*2,4*	*2,3*
PT	*3,7*	*3,8*	*3,6*	.	.	*8,3*	*8,2*	*8,3*	.	.
SI	*5,2*	*5,3*	*4,9*	*5,0*	*5,0*	*5,1*	*5,3*	*5,1*	*5,0*	*5,1*
SK	*5,9*	*5,7*	*5,4*	*5,2*	*5,0*	*6,8*	*6,5*	*6,0*	*6,0*	*6,5*
FI	*5,8*	*5,7*	*5,2*	*5,0*	*4,9*	*5,8*	*5,8*	*6,0*	*6,1*	*6,0*
SE	*4,0*	*3,9*	*3,7*	*3,7*	.	*4,5*	*4,4*	*4,4*	*4,5*	.
UK	*4,0*	*4,0*	*3,9*	.	.	*10,1*	*9,9*	*9,9*	.	.
EU -27[2]	***3,7***	***3,7***	***3,6***	***3,6***	***3,5***	***7,3***	***7,3***	***7,3***	***7,4***	***7,4***

Anm.: Nach dem Europäischen System Volkswirtschaftlicher Gesamtrechnungen (ESVG).

1) Ohne Verpflegungsdienstleistungen. - 2) Geschätzt.

Q u e l l e . EUROSTAT, BMELV (425).

VI. Warenverkehr

508. Außenhandel nach Bereichen

8060100

Melde-land	Herkunft bzw. Bestimmung	Einfuhr 2004	Einfuhr 2005	Einfuhr 2006[1)]	Einfuhr Anteil an Gesamteinfuhr in %	Ausfuhr 2004	Ausfuhr 2005	Ausfuhr 2006[1)]	Ausfuhr Anteil an Gesamtausfuhr in %
		Mill. €				Mill. €			
	a. Güter der Land- und Ernährungswirtschaft								
BE	EU-25	14 623	15 367	16 096	*7,9*	18 729	19 577	20 671	*9,2*
	Drittländer	4 855	4 999	5 417	*6,9*	2 445	2 764	3 053	*4,5*
CZ	EU-25	2 514	3 079	3 633	*6,1*	1 643	2 237	2 426	*3,8*
	Drittländer	442	373	311	*2,1*	300	394	357	*3,0*
DK	EU-25	4 700	5 052	5 670	*11,5*	8 472	8 851	9 706	*18,7*
	Drittländer	2 626	3 038	2 925	*15,1*	3 599	3 539	3 591	*16,6*
DE	**EU-25**	**35 417**	**32 856**	**35 601**	***7,8***	**27 721**	**27 360**	**29 701**	***5,4***
	Drittländer	**9 776**	**10 702**	**11 998**	***4,5***	**5 911**	**6 566**	**7 833**	***2,4***
EE	EU-25	497	516	586	*7,8*	262	288	303	*6,2*
	Drittländer	98	77	81	*3,0*	84	115	185	*7,2*
IE	EU-25	3 623	4 006	4 442	*11,6*	5 785	6 077	6 662	*11,8*
	Drittländer	545	612	672	*3,6*	1 596	1 744	1 983	*6,0*
GR	EU-25	3 702	3 722	4 205	*15,2*	1 606	2 063	2 309	*26,2*
	Drittländer	1 245	1 254	1 271	*5,6*	859	944	1 003	*13,3*
ES	EU-25	12 536	13 009	13 064	*8,6*	17 947	17 794	18 658	*16,5*
	Drittländer	7 736	8 151	8 579	*8,7*	3 912	4 019	4 452	*9,2*
FR	EU-25	24 397	24 606	26 028	*9,0*	28 150	28 081	29 589	*11,8*
	Drittländer	6 312	6 674	6 862	*5,1*	9 787	10 213	11 269	*8,1*
IT	EU-25	19 732	19 868	21 382	*11,1*	13 266	13 682	14 644	*7,7*
	Drittländer	6 779	6 943	7 534	*4,9*	5 917	6 151	6 934	*5,1*
CY	EU-25	404	466	511	*14,2*	120	115	112	*19,9*
	Drittländer	149	133	144	*8,1*	67	73	63	*19,1*
LV	EU-25	558	682	828	*12,1*	197	334	396	*11,3*
	Drittländer	97	106	135	*6,2*	104	154	217	*16,0*
LT	EU-25	663	818	1 107	*11,5*	615	882	1 008	*14,2*
	Drittländer	189	235	304	*5,3*	241	325	552	*13,3*
LU	EU-25	1 401	1 333	1 384	*9,3*	620	653	683	*4,2*
	Drittländer	57	71	63	*1,0*	15	9	10	*0,5*
HU	EU-25	1 433	1 809	2 100	*5,1*	1 865	2 171	2 184	*5,0*
	Drittländer	363	318	298	*1,5*	872	1 006	1 028	*7,0*
MT	EU-25	288	303	311	*14,5*	15	14	13	*1,2*
	Drittländer	57	51	55	*5,4*	60	52	95	*9,0*
NL	EU-25	14 190	13 393	13 828	*8,4*	34 393	33 830	34 573	*11,9*
	Drittländer	10 971	11 323	12 191	*7,3*	8 151	8 504	9 355	*12,1*
AT	EU-25	5 418	5 698	6 032	*6,9*	4 363	4 701	5 073	*6,5*
	Drittländer	780	868	1 093	*4,6*	1 193	1 469	1 838	*5,6*
PL	EU-25	3 189	4 241	4 851	*6,8*	3 783	5 295	6 498	*9,6*
	Drittländer	1 281	1 292	1 570	*5,6*	1 503	1 853	1 972	*10,0*
PT	EU-25	4 087	4 187	4 645	*12,1*	1 692	1 883	2 022	*7,9*
	Drittländer	1 423	1 359	1 322	*10,2*	558	601	788	*10,0*
SI	EU-25	709	834	952	*6,5*	129	274	455	*3,7*
	Drittländer	186	245	368	*8,8*	239	209	213	*4,0*
SK	EU-25	1 078	1 587	1 775	*6,5*	694	979	1 189	*4,2*
	Drittländer	114	126	146	*1,6*	86	115	145	*3,0*
FI	EU-25	2 017	2 134	2 289	*6,6*	524	518	574	*1,6*
	Drittländer	385	434	474	*2,4*	371	378	465	*1,8*
SE	EU-25	4 693	4 844	5 264	*7,9*	2 141	2 388	2 867	*4,3*
	Drittländer	1 701	2 029	2 467	*8,1*	1 152	1 238	1 208	*2,6*
UK	EU-25	23 705	25 230	26 847	*11,4*	10 583	10 589	11 027	*5,0*
	Drittländer	11 192	11 691	12 332	*6,1*	5 461	5 566	5 659	*4,3*
EU-25[2)]		**185 574**	**189 641**	**203 430**	***8,9***	**185 312**	**190 637**	**203 343**	***8,4***
Drittländer[2)]		**69 360**	**73 104**	**78 609**	***5,8***	**54 481**	**58 001**	**64 268**	***5,5***

Fußnoten siehe nächste Seite

Fortsetzung Seite 539

Noch: **508. Außenhandel nach Bereichen**

Meldeland	Herkunft bzw. Bestimmung	Einfuhr 2004	Einfuhr 2005	Einfuhr 2006[1)]	Ausfuhr 2004	Ausfuhr 2005	Ausfuhr 2006[1)]
		Mill. €					
			b. Gesamthandel				
BE	EU-25	166 165	183 607	202 832	189 369	205 410	225 726
	Drittländer	63 452	72 528	78 814	57 326	63 295	68 130
CZ	EU-25	44 915	49 962	59 385	47 667	52 946	63 574
	Drittländer	11 247	11 644	14 753	7 748	9 883	11 913
DK	EU-25	38 750	43 185	49 224	43 325	47 898	51 896
	Drittländer	16 038	17 916	19 356	18 363	20 167	21 648
DE	**EU-25**	**373 844**	**398 446**	**455 979**	**466 303**	**493 551**	**553 803**
	Drittländer	**201 554**	**223 515**	**267 165**	**265 124**	**285 040**	**329 080**
EE	EU-25	4 931	6 122	7 508	3 819	4 781	4 893
	Drittländer	1 771	1 942	2 745	920	1 360	2 563
IE	EU-25	31 760	35 320	38 221	52 808	56 019	56 559
	Drittländer	17 006	18 398	18 479	31 367	32 328	32 893
GR	EU-25	24 549	24 165	27 631	6 739	7 311	8 819
	Drittländer	17 863	19 212	22 540	5 567	6 388	7 538
ES	EU-25	140 485	140 938	152 782	107 228	106 214	113 306
	Drittländer	67 193	82 923	99 172	38 284	42 350	48 163
FR	EU-25	261 063	266 277	290 311	236 302	230 258	250 602
	Drittländer	116 810	133 042	134 604	125 746	138 355	138 417
IT	EU-25	172 451	174 994	192 564	170 502	173 277	190 237
	Drittländer	113 183	130 261	154 856	113 796	121 767	135 535
CY	EU-25	2 971	3 396	3 589	464	709	562
	Drittländer	1 413	1 602	1 780	264	329	330
LV	EU-25	4 165	5 255	6 863	2 397	3 165	3 497
	Drittländer	1 398	1 735	2 164	730	980	1 357
LT	EU-25	6 302	7 334	9 596	5 002	6 204	7 098
	Drittländer	3 657	5 087	5 774	2 474	3 290	4 139
LU	EU-25	12 239	12 661	14 911	11 608	12 620	16 167
	Drittländer	3 877	4 788	6 318	1 290	1 563	1 899
HU	EU-25	32 565	35 858	40 912	35 457	38 335	43 924
	Drittländer	16 103	17 229	20 218	9 215	11 587	14 782
MT	EU-25	2 139	2 165	2 140	996	928	1 051
	Drittländer	808	724	1 025	928	886	1 055
NL	EU-25	135 590	142 637	164 004	228 333	255 987	289 818
	Drittländer	120 946	145 757	167 078	58 780	67 201	77 046
AT	EU-25	78 480	80 769	87 953	68 173	69 892	78 446
	Drittländer	17 914	21 483	23 557	26 977	30 384	32 787
PL	EU-25	53 925	61 070	71 390	47 722	55 487	67 634
	Drittländer	18 162	20 576	27 984	12 585	16 317	19 709
PT	EU-25	34 019	36 073	38 299	22 958	23 454	25 714
	Drittländer	10 154	11 590	12 940	5 790	6 210	7 873
SI	EU-25	11 601	12 726	14 717	8 677	10 215	12 361
	Drittländer	2 630	3 423	4 197	4 476	4 762	5 334
SK	EU-25	18 699	22 411	27 364	18 838	21 974	28 265
	Drittländer	4 931	6 294	9 088	3 304	3 705	4 833
FI	EU-25	27 824	31 224	34 940	28 640	29 701	34 905
	Drittländer	13 532	16 199	19 908	20 818	23 321	26 374
SE	EU-25	56 294	60 341	66 228	56 656	58 988	67 131
	Drittländer	22 623	26 567	30 532	40 945	43 533	46 997
UK	EU-25	205 572	213 066	234 708	162 553	174 958	218 723
	Drittländer	167 736	181 621	203 660	116 202	132 800	132 848
EU-25[2)]		**1 941 297**	**2 050 001**	**2 294 054**	**2 022 538**	**2 140 284**	**2 414 709**
Drittländer[2)]		**1 032 002**	**1 176 055**	**1 348 705**	**969 084**	**1 067 804**	**1 173 241**

1) Vorläufig. - 2) Differenzen bei der Addition entstehen durch Unterdrückung von Einzelangaben.

Q u e l l e: EUROSTAT, BLE, BMELV (425).

509. Außenhandel mit Ernährungsgütern nach wichtigsten Drittländern

Mill. €

8060150

Meldeland / Herkunft/Bestimmung	Einfuhr (EU-25)			Ausfuhr (EU-25)		
	2004	2005	2006[1)]	2004	2005	2006[1)]
Rumänien	189	430	504	810	1 061	1 295
Bulgarien	1 062	489	544	147	411	518
Island	423	1 095	1 173	819	157	179
Norwegen	404	2 926	3 113	379	1 930	2 197
Schweiz	711	1 725	2 053	4 535	4 235	4 657
Türkei	637	3 029	3 070	671	871	853
Ukraine	2 285	740	947	1 754	749	942
Russland	1 601	781	974	4 149	5 099	6 522
Kroatien	2 482	337	474	661	890	1 005
Europa ohne EU[2)]	**10 923**	**12 561**	**13 795**	**15 777**	**17 134**	**19 797**
Marokko	1 457	1 643	1 723	551	651	600
Algerien	41	50	54	1 161	1 174	1 213
Ägypten	342	388	430	606	590	609
Cote d'Ivoire (Elfenbeinküste)	1 694	1 440	1 401	250	213	251
Ghana	764	726	788	163	171	179
Nigeria	333	381	316	574	548	596
Kenia	772	824	915	46	51	73
Südafrika	1 847	1 783	1 784	409	467	605
Afrika[2)]	**11 379**	**11 479**	**11 850**	**7 041**	**7 140**	**7 925**
Israel	918	1 034	1 022	549	578	689
Verein. Arab. Emirate	170	212	233	808	1 014	1 109
Indien	1 357	1 456	1 692	109	136	276
Thailand	1 455	1 444	1 728	459	459	427
Indonesien	1 633	1 748	1 799	242	262	266
Malaysia	1 051	1 138	1 159	293	285	284
Singapur	121	120	126	602	691	850
VR China	2 305	2 890	3 458	732	922	1 030
Rep. Korea	115	98	103	913	997	1 104
Japan	147	148	154	4 081	3 938	4 000
Taiwan	58	66	66	685	706	704
Hongkong	42	59	52	705	726	794
Asien[2)]	**11 772**	**13 139**	**14 842**	**14 250**	**15 452**	**16 285**
USA	6 568	6 368	6 576	11 082	11 476	12 684
Kanada	1 557	1 470	1 665	1 671	1 784	2 020
Mexiko	419	499	540	589	620	638
Costa Rica	1 054	1 014	1 133	44	47	51
Kolumbien	1 144	1 438	1 483	106	130	135
Ecuador	1 172	1 428	1 472	58	68	85
Brasilien	8 956	8 921	8 898	423	483	604
Chile	1 630	1 763	2 084	103	102	112
Argentinien	4 726	4 740	5 384	67	71	85
Amerika[2)]	**31 328**	**31 992**	**34 082**	**15 477**	**16 257**	**18 106**
Australien	1 502	1 395	1 479	1 015	1 100	1 281
Neuseeland	1 940	2 009	2 077	146	161	170
Australien/Ozeanien	**3 857**	**3 847**	**3 963**	**1 338**	**1 436**	**1 640**
Polargeb. u.a.	**1**	**-**	**-**	**9**	**-**	**-**
Drittländer insgesamt[3)]	**69 261**	**73 019**	**78 532**	**53 893**	**57 420**	**63 753**

1) Vorläufig. - 2) Nach der Geonomenklatur von EUROSTAT; Einschl. nicht aufgeführte Länder. - 3) Einschl. Schiffsbedarf, nicht ermittelte Länder und geheime Daten.

Q u e l l e : EUROSTAT, BLE, BMELV (425).

510. Einfuhr von wichtigen Ernährungsgütern aus der EU und aus Drittländern

1 000 t

8060200

Meldeland	aus EU-25			aus Drittländern		
	2004	2005	2006[1)]	2004	2005	2006[1)]
Getreide und Getreideerzeugnisse (Getreidewert)						
Belgien	5 656	6 454	6 538	749	402	446
Tschech. Republik	120	142	330	2	3	2
Dänemark	901	985	766	2	5	5
Deutschland	**4 220**	**5 022**	**5 397**	**175**	**57**	**81**
Estland	158	98	92	27	1	1
Irland	778	828	921	58	37	11
Griechenland	1 081	1 257	1 101	801	720	831
Spanien	6 274	9 903	8 478	3 180	4 590	3 775
Frankreich	1 277	1 194	1 146	132	35	48
Italien	5 708	5 554	5 991	4 398	3 404	3 506
Zypern	163	297	301	336	188	188
Lettland	103	184	94	9	8	3
Litauen	138	144	207	44	5	13
Luxemburg	87	66	57	0	0	0
Ungarn	169	187	142	35	4	7
Malta	60	123	111	66	24	13
Niederlande	8 188	7 493	8 203	395	263	357
Österreich	783	900	992	10	4	3
Polen	841	832	1 351	270	23	37
Portugal	2 294	2 755	2 294	799	727	674
Slowenien	474	408	471	69	8	9
Slowakei	35	76	130	1	1	0
Finnland	243	183	184	5	9	17
Schweden	208	243	230	8	6	8
Vereinigtes Königreich	1 948	2 558	2 116	603	590	652
EU-25	**41 907**	**47 887**	**47 642**	**12 173**	**11 114**	**10 686**
darunter: Weizen und Weizenerzeugnisse (Getreidewert)						
Belgien	3 024	3 557	3 607	520	348	392
Tschech. Republik	43	60	87	0	0	0
Dänemark	393	526	427	0	3	0
Deutschland	**1 469**	**1 816**	**2 011**	**12**	**18**	**50**
Estland	68	36	31	3	0	0
Irland	492	610	538	27	36	10
Griechenland	377	398	549	548	554	586
Spanien	2 900	4 945	3 936	1 609	2 613	1 661
Frankreich	715	632	613	26	12	13
Italien	3 445	3 480	3 747	3 114	3 134	3 236
Zypern	46	76	86	82	102	61
Lettland	61	127	31	0	5	1
Litauen	49	28	101	0	0	2
Luxemburg	61	40	33	0	0	0
Ungarn	47	73	50	12	0	0
Malta	5	8	3	14	16	11
Niederlande	4 278	3 589	3 989	82	115	137
Österreich	238	390	413	0	0	1
Polen	272	322	661	25	22	29
Portugal	1 310	1 600	1 424	104	153	100
Slowenien	158	150	182	10	1	0
Slowakei	13	56	72	0	-	-
Finnland	89	77	73	3	8	15
Schweden	61	77	106	6	5	6
Vereinigtes Königreich	633	995	790	355	505	464
EU-25	**20 247**	**23 670**	**23 559**	**6 552**	**7 649**	**6 775**

Fußnote siehe Seite 555

Fortsetzung Seite 542

Noch: **510. Einfuhr von wichtigen Ernährungsgütern aus der EU und aus Drittländern**

1 000 t

Meldeland	aus EU-25			aus Drittländern		
	2004	2005	2006[1)]	2004	2005	2006[1)]
			Frischgemüse			
Belgien	855	905	838	64	59	58
Tschech. Republik	281	372	421	15	5	7
Dänemark	162	167	179	2	2	3
Deutschland	**2 879**	**2 423**	**2 561**	**53**	**59**	**70**
Estland	22	20	24	1	1	1
Irland	94	106	110	5	6	7
Griechenland	53	29	35	48	36	47
Spanien	263	225	181	100	114	132
Frankreich	1 210	1 110	1 192	347	384	400
Italien	390	413	408	58	61	66
Zypern	3	4	4	0	1	1
Lettland	37	37	37	4	5	3
Litauen	37	45	84	5	4	4
Luxemburg	21	24	25	1	1	1
Ungarn	60	64	83	11	24	19
Malta	3	4	2	0	0	0
Niederlande	740	629	732	144	140	173
Österreich	242	241	247	54	65	59
Polen	193	178	228	11	9	12
Portugal	137	148	176	0	1	1
Slowenien	53	46	56	9	15	25
Slowakei	77	88	120	9	7	8
Finnland	81	78	85	1	0	0
Schweden	280	281	300	8	7	5
Vereinigtes Königreich	1 477	1 703	1 671	203	203	208
EU-25	**9 649**	**9 339**	**9 800**	**1 153**	**1 211**	**1 311**
			Gemüsekonserven und -zubereitungen[2)]			
Belgien	434	480	476	62	79	80
Tschech. Republik	94	116	98	18	13	9
Dänemark	118	104	114	17	17	16
Deutschland	**1 349**	**1 254**	**1 268**	**309**	**301**	**295**
Estland	10	12	10	2	2	2
Irland	61	57	56	5	5	4
Griechenland	70	50	56	34	24	23
Spanien	196	187	173	129	141	151
Frankreich	811	824	774	188	181	194
Italien	325	333	291	247	189	144
Zypern	8	10	10	2	1	1
Lettland	15	19	16	5	4	5
Litauen	15	22	26	3	4	3
Luxemburg	13	12	11	0	0	0
Ungarn	28	36	48	8	7	5
Malta	11	9	9	1	1	2
Niederlande	254	259	212	141	143	132
Österreich	117	108	114	13	14	13
Polen	64	83	92	12	19	15
Portugal	75	79	83	2	4	2
Slowenien	19	21	24	4	4	3
Slowakei	23	25	36	5	1	1
Finnland	52	51	51	5	5	5
Schweden	132	138	150	40	40	42
Vereinigtes Königreich	1 027	979	993	200	176	182
EU-25	**5 318**	**5 268**	**5 191**	**1 454**	**1 377**	**1 329**

Fußnoten siehe Seite 555

Fortsetzung Seite 543

Noch: **510. Einfuhr von wichtigen Ernährungsgütern aus der EU und aus Drittländern**

1 000 t

Meldeland	aus EU-25			aus Drittländern		
	2004	2005	2006[1)]	2004	2005	2006[1)]
			Frischobst			
Belgien	307	371	374	293	256	226
Tschech. Republik	178	285	269	17	5	4
Dänemark	153	159	164	10	12	14
Deutschland	**2 198**	**2 123**	**2 021**	**66**	**54**	**63**
Estland	37	28	31	9	6	4
Irland	74	76	220	12	15	20
Griechenland	44	34	41	15	13	17
Spanien	241	220	195	169	187	161
Frankreich	827	830	826	135	164	148
Italien	309	295	303	151	156	138
Zypern	5	8	11	1	1	2
Lettland	54	48	45	13	10	11
Litauen	69	72	186	13	10	12
Luxemburg	15	15	17	0	0	0
Ungarn	36	63	44	8	11	12
Malta	10	10	7	3	2	2
Niederlande	409	395	359	583	590	720
Österreich	265	266	243	86	84	72
Polen	310	330	305	28	19	18
Portugal	179	184	188	51	52	40
Slowenien	30	45	42	6	2	5
Slowakei	67	83	80	5	1	1
Finnland	92	90	92	9	10	8
Schweden	196	218	216	43	44	42
Vereinigtes Königreich	709	781	800	604	606	624
EU-25	**6 814**	**7 030**	**7 081**	**2 329**	**2 309**	**2 363**
			Zitrus- und andere Südfrüchte, frisch			
Belgien	260	254	275	1 477	1 553	1 654
Tschech. Republik	236	240	291	110	132	19
Dänemark	173	161	177	12	11	16
Deutschland	**2 051**	**1 841**	**1 670**	**692**	**729**	**931**
Estland	16	17	26	12	7	0
Irland	52	57	82	38	48	53
Griechenland	62	70	71	129	104	89
Spanien	234	232	218	283	360	353
Frankreich	1 220	1 177	1 202	599	522	477
Italien	441	357	403	721	690	746
Zypern	3	4	5	0	1	2
Lettland	40	37	40	5	7	7
Litauen	32	39	51	39	39	25
Luxemburg	14	13	14	3	2	2
Ungarn	122	108	129	62	50	21
Malta	6	6	6	8	12	7
Niederlande	577	464	448	543	729	1 166
Österreich	220	238	271	36	45	58
Polen	424	451	538	266	221	102
Portugal	88	94	103	186	188	161
Slowenien	42	41	42	53	68	55
Slowakei	87	113	123	23	6	3
Finnland	113	103	116	28	31	17
Schweden	264	231	248	125	117	128
Vereinigtes Königreich	544	526	525	1 318	1 371	1 490
EU-25	**7 321**	**6 875**	**7 073**	**6 767**	**7 045**	**7 580**

Fußnote siehe Seite 555

Fortsetzung Seite 544

Noch: **510. Einfuhr von wichtigen Ernährungsgütern aus der EU und aus Drittländern**

1 000 t

Meldeland	aus EU-25			aus Drittländern		
	2004	2005	2006[1)]	2004	2005	2006[1)]
Obstkonserven und -zubereitungen[2)]						
Belgien	91	103	105	63	58	62
Tschech. Republik	99	107	34	32	17	16
Dänemark	33	33	32	14	14	12
Deutschland	**537**	**551**	**572**	**340**	**301**	**263**
Estland	4	4	4	3	1	3
Irland	13	13	13	5	4	4
Griechenland	11	14	13	17	18	19
Spanien	40	43	45	79	75	75
Frankreich	279	303	478	119	102	107
Italien	81	68	82	61	64	60
Zypern	1	2	1	1	1	1
Lettland	3	5	5	2	2	3
Litauen	4	4	5	4	4	7
Luxemburg	2	2	2	0	-	0
Ungarn	23	22	24	16	8	8
Malta	2	1	1	1	1	0
Niederlande	87	92	103	238	274	304
Österreich	73	78	77	34	27	23
Polen	43	64	78	36	36	44
Portugal	24	27	31	9	9	8
Slowenien	9	8	8	3	2	1
Slowakei	6	11	12	9	3	3
Finnland	21	24	20	21	19	21
Schweden	28	29	32	24	20	22
Vereinigtes Königreich	155	162	170	155	156	158
EU-25	**1 668**	**1 770**	**1 946**	**1 282**	**1 215**	**1 222**
Kartoffeln und Kartoffelerzeugnisse						
Belgien	1 315	1 274	1 539	28	38	50
Tschech. Republik	158	114	149	1	0	0
Dänemark	124	115	176	0	1	0
Deutschland	**1 009**	**783**	**897**	**43**	**50**	**32**
Estland	10	15	10	0	0	0
Irland	121	131	137	1	1	3
Griechenland	142	140	155	96	55	58
Spanien	992	947	1 002	50	41	45
Frankreich	815	725	861	125	97	95
Italien	798	716	691	81	100	95
Zypern	13	15	18	0	0	0
Lettland	8	19	17	0	0	0
Litauen	12	30	42	0	0	0
Luxemburg	16	12	15	0	0	0
Ungarn	87	52	64	1	0	0
Malta	11	14	12	0	0	0
Niederlande	1 865	1 771	1 591	46	43	48
Österreich	114	106	139	1	0	1
Polen	48	131	175	2	0	1
Portugal	299	288	344	2	1	1
Slowenien	34	22	37	2	13	7
Slowakei	52	66	66	0	0	-
Finnland	46	56	39	0	0	0
Schweden	167	155	153	2	2	2
Vereinigtes Königreich	920	952	881	138	174	159
EU-25	**9 176**	**8 648**	**9 210**	**620**	**618**	**599**

Fußnoten siehe Seite 555

Fortsetzung Seite 545

Noch: **510. Einfuhr von wichtigen Ernährungsgütern aus der EU und aus Drittländern**

1 000 t

Meldeland	aus EU-25			aus Drittländern		
	2004	2005	2006[1)]	2004	2005	2006[1)]
Roh- und Weißzucker (Weißzuckerwert)						
Belgien	655	1 329	1 136	26	22	35
Tschech. Republik	30	35	52	0	0	2
Dänemark	37	30	54	21	8	4
Deutschland	**431**	**465**	**482**	**32**	**30**	**31**
Estland	75	35	39	10	0	0
Irland	44	58	108	1	0	0
Griechenland	47	43	56	84	48	17
Spanien	417	405	431	36	99	70
Frankreich	188	205	214	134	113	137
Italien	684	448	440	213	196	109
Zypern	38	13	19	0	1	1
Lettland	7	14	15	0	0	0
Litauen	50	26	32	43	32	88
Luxemburg	4	4	3	-	-	-
Ungarn	37	24	38	12	34	51
Malta	39	10	22	5	12	20
Niederlande	77	143	123	32	30	45
Österreich	72	123	155	14	30	18
Polen	42	32	55	2	14	9
Portugal	4	11	18	297	273	269
Slowenien	10	22	23	24	13	63
Slowakei	45	27	52	1	1	7
Finnland	11	18	32	52	47	55
Schweden	25	28	37	3	2	1
Vereinigtes Königreich	128	219	216	1 126	1 118	1 099
EU-25	**3 198**	**3 766**	**3 853**	**2 167**	**2 124**	**2 131**
Wein und Schaumwein in 1 000 hl						
Belgien	2 780	2 830	2 901	260	281	317
Tschech. Republik	1 057	1 229	1 332	155	93	100
Dänemark	1 210	1 130	1 130	725	755	772
Deutschland	**11 791**	**10 961**	**11 747**	**2 108**	**2 032**	**2 053**
Estland	76	89	95	37	39	43
Irland	364	346	353	318	198	200
Griechenland	242	140	165	4	4	4
Spanien	269	339	562	21	20	30
Frankreich	5 241	5 205	4 892	646	579	565
Italien	1 499	1 136	915	157	569	579
Zypern	19	25	29	1	3	3
Lettland	120	128	295	53	41	47
Litauen	133	128	149	32	27	26
Luxemburg	234	433	246	1	1	1
Ungarn	52	88	179	3	2	3
Malta	25	28	31	7	14	29
Niederlande	2 439	2 480	2 155	1 119	1 309	986
Österreich	706	702	708	30	28	29
Polen	494	494	497	265	282	295
Portugal	1 641	1 463	972	3	3	2
Slowenien	33	35	50	20	13	13
Slowakei	153	229	303	14	8	7
Finnland	335	343	345	180	216	224
Schweden	1 143	1 128	1 150	412	473	504
Vereinigtes Königreich	6 898	7 004	7 082	5 329	4 890	4 795
EU-25	**38 953**	**38 113**	**38 284**	**11 900**	**11 876**	**11 629**

Fußnote siehe Seite 555

Fortsetzung Seite 546

Noch: **510. Einfuhr von wichtigen Ernährungsgütern aus der EU und aus Drittländern**

1 000 t

Meldeland	aus EU-25			aus Drittländern		
	2004	2005	2006[1)]	2004	2005	2006[1)]
	Ölfrüchte zur Ernährung					
Belgien	960	1 039	800	1 189	1 242	2 174
Tschech. Republik	119	90	174	12	6	12
Dänemark	190	158	259	139	118	132
Deutschland	**3 447**	**3 187**	**2 918**	**2 314**	**2 552**	**2 644**
Estland	43	14	11	10	2	12
Irland	39	15	24	19	37	31
Griechenland	7	11	2	427	407	425
Spanien	334	373	295	2 865	2 974	2 644
Frankreich	146	143	177	548	515	548
Italien	217	341	314	1 784	1 638	1 653
Zypern	2	2	1	2	2	3
Lettland	3	29	16	2	2	16
Litauen	7	14	5	9	9	23
Luxemburg	5	3	2	-	-	-
Ungarn	12	21	5	11	12	20
Malta	0	0	0	1	0	1
Niederlande	660	579	482	5 230	5 199	4 797
Österreich	241	305	324	15	19	19
Polen	46	69	95	41	61	134
Portugal	89	63	86	962	914	1 043
Slowenien	3	3	3	1	1	18
Slowakei	21	14	15	2	3	4
Finnland	118	160	134	86	65	46
Schweden	158	61	73	14	23	15
Vereinigtes Königreich	260	124	255	889	931	775
EU-25	**7 125**	**6 817**	**6 470**	**16 574**	**16 732**	**17 188**
	Pflanzliche Öle und Fette zur Ernährung					
Belgien	915	921	1 011	132	147	151
Tschech. Republik	121	112	135	7	5	3
Dänemark	158	203	256	115	142	119
Deutschland	**817**	**941**	**1 489**	**734**	**793**	**691**
Estland	22	21	19	1	1	2
Irland	89	100	126	29	30	35
Griechenland	63	49	44	109	120	181
Spanien	116	171	183	365	461	540
Frankreich	577	600	537	121	245	411
Italien	678	614	538	621	696	736
Zypern	11	14	11	9	9	12
Lettland	40	39	39	2	1	1
Litauen	69	73	66	20	18	45
Luxemburg	5	4	4	-	-	-
Ungarn	30	88	41	6	14	21
Malta	5	5	5	1	1	1
Niederlande	644	706	661	1 682	1 933	1 916
Österreich	132	140	151	3	5	10
Polen	247	303	386	101	69	115
Portugal	118	135	133	22	35	25
Slowenien	20	23	18	20	7	21
Slowakei	37	41	54	2	2	11
Finnland	21	18	17	11	13	9
Schweden	85	149	250	94	74	113
Vereinigtes Königreich	626	531	580	565	582	589
EU-25	**5 648**	**5 999**	**6 754**	**4 772**	**5 401**	**5 757**

Fußnote siehe Seite 555

Fortsetzung Seite 547

Noch: **510. Einfuhr von wichtigen Ernährungsgütern aus der EU und aus Drittländern**

1 000 t

Meldeland	aus EU-25			aus Drittländern		
	2004	2005	2006[1)]	2004	2005	2006[1)]
			Käse und Quark			
Belgien	237	241	260	2	2	2
Tschech. Republik	30	44	57	1	0	0
Dänemark	52	58	66	0	1	1
Deutschland	**546**	**439**	**501**	**17**	**17**	**17**
Estland	4	3	2	0	0	0
Irland	28	30	23	0	-	0
Griechenland	89	78	90	6	8	7
Spanien	183	165	173	1	1	1
Frankreich	201	205	227	7	7	6
Italien	377	388	414	16	16	16
Zypern	6	7	7	0	0	0
Lettland	5	6	6	-	0	-
Litauen	1	2	3	-	0	0
Luxemburg	21	21	26	0	0	0
Ungarn	16	20	31	2	0	0
Malta	4	5	5	2	0	0
Niederlande	162	1 106	134	27	23	31
Österreich	77	71	69	5	5	3
Polen	8	15	18	1	0	0
Portugal	28	30	35	0	0	0
Slowenien	4	6	9	0	0	0
Slowakei	8	15	18	0	-	-
Finnland	27	30	35	0	0	0
Schweden	55	52	61	1	1	1
Vereinigtes Königreich	310	332	353	23	20	20
EU-25	**2 478**	**3 369**	**2 622**	**112**	**102**	**107**
			Butter und Butterschmalz			
Belgien	109	106	124	1	0	0
Tschech. Republik	3	7	10	1	-	-
Dänemark	22	13	10	32	36	30
Deutschland	**121**	**121**	**163**	**2**	**1**	**0**
Estland	3	0	0	0	0	0
Irland	3	3	6	-	-	-
Griechenland	8	8	9	0	0	0
Spanien	21	17	15	0	0	0
Frankreich	143	135	157	2	0	0
Italien	54	53	50	0		0
Zypern	1	1	1	-	-	0
Lettland	1	0	1	0	-	-
Litauen	0	0	0	-	-	-
Luxemburg	1	1	1	-	-	-
Ungarn	3	3	5	1	0	-
Malta	0	0	0	-	-	-
Niederlande	56	42	28	52	10	49
Österreich	12	13	13	0	0	0
Polen	3	2	4	2	1	0
Portugal	4	7	3	-	-	-
Slowenien	0	0	0	-	0	0
Slowakei	2	4	4	0	-	-
Finnland	0	0	1	-	-	0
Schweden	1	2	6	0	0	0
Vereinigtes Königreich	113	127	143	0	0	0
EU-25	**685**	**667**	**755**	**92**	**49**	**81**

Fußnote siehe Seite 555

Fortsetzung Seite 548

Noch: **510. Einfuhr von wichtigen Ernährungsgütern aus der EU und aus Drittländern**

1 000 t

Meldeland	aus EU-25			aus Drittländern		
	2004	2005	2006[1)]	2004	2005	2006[1)]
Futtermittel (ohne Getreide)						
Belgien	3 536	3 732	3 735	1 605	1 122	1 158
Tschech. Republik	739	849	840	56	20	22
Dänemark	814	876	930	2 096	2 026	2 075
Deutschland	**4 678**	**4 127**	**4 824**	**2 511**	**2 024**	**2 206**
Estland	68	57	78	50	50	56
Irland	717	715	1 397	1 422	1 496	1 551
Griechenland	263	267	246	432	383	487
Spanien	667	922	813	6 460	6 747	6 329
Frankreich	2 641	2 797	2 812	4 250	4 053	3 896
Italien	1 087	992	1 232	3 956	3 397	3 296
Zypern	77	64	58	100	146	142
Lettland	52	73	123	41	41	40
Litauen	114	140	163	73	65	88
Luxemburg	104	78	94	0	0	0
Ungarn	454	651	775	453	184	103
Malta	176	54	49	1	1	1
Niederlande	3 897	4 013	4 039	9 258	8 396	7 622
Österreich	851	839	808	29	31	30
Polen	983	1 193	1 076	993	1 209	1 530
Portugal	350	350	392	1 278	1 076	590
Slowenien	116	101	104	103	350	808
Slowakei	254	255	306	5	2	3
Finnland	320	376	413	41	69	66
Schweden	466	428	414	289	303	269
Vereinigtes Königreich	2 490	2 367	2 043	4 068	3 912	4 094
EU-25	**25 914**	**26 316**	**27 763**	**39 571**	**37 103**	**36 462**
darunter: Ölkuchen und -schrote						
Belgien	1 037	1 122	1 053	878	917	884
Tschech. Republik	591	662	643	30	4	4
Dänemark	309	296	251	1 794	1 777	1 853
Deutschland	**2 056**	**2 011**	**2 529**	**1 703**	**1 572**	**1 563**
Estland	30	18	25	41	42	41
Irland	230	184	220	415	542	494
Griechenland	2	14	8	361	312	410
Spanien	161	127	233	3 425	3 839	3 994
Frankreich	1 306	1 622	1 601	3 733	3 800	3 597
Italien	55	61	229	3 136	2 872	2 714
Zypern	38	25	17	96	132	126
Lettland	18	30	69	34	31	28
Litauen	78	100	116	46	40	54
Luxemburg	28	28	36	-	-	-
Ungarn	311	459	623	438	154	99
Malta	24	28	23	0	0	-
Niederlande	964	1 168	1 239	6 116	6 618	5 865
Österreich	523	532	496	17	19	14
Polen	666	783	621	977	1 193	1 497
Portugal	27	16	38	401	346	149
Slowenien	50	39	38	93	344	800
Slowakei	171	154	179	1	0	1
Finnland	187	209	222	9	39	30
Schweden	139	168	161	265	263	224
Vereinigtes Königreich	801	784	625	2 227	2 263	2 690
EU-25	**9 801**	**10 642**	**11 293**	**26 237**	**27 118**	**27 130**

Fußnote siehe Seite 555

Fortsetzung Seite 549

Noch: **510. Einfuhr von wichtigen Ernährungsgütern aus der EU und aus Drittländern**

1 000 t

Meldeland	aus EU-25			aus Drittländern		
	2004	2005	2006[1)]	2004	2005	2006[1)]
Schaleneier von Hausgeflügel						
Belgien	79	40	-	0	0	0
Tschech. Republik	10	19	-	0	-	-
Dänemark	15	22	19	1	0	1
Deutschland	**321**	**270**	**304**	**0**	**-**	**0**
Estland	1	2	3	-	-	-
Irland	4	4	5	-	-	-
Griechenland	1	3	2	-	-	-
Spanien	0	0	-	-	-	0
Frankreich	68	80	-	0	0	1
Italien	9	11	1	1	0	0
Zypern	-	0	0	0	-	-
Lettland	0	1	-	-	-	-
Litauen	0	0	1	-	-	-
Luxemburg	2	2	1	-	-	-
Ungarn	4	13	12	-	-	-
Malta	0	0	0	-	-	-
Niederlande	80	79	-	1	0	0
Österreich	17	18	19	0	-	1
Polen	5	11	8	-	-	0
Portugal	4	5	6	-	-	-
Slowenien	0	1	1	-	-	-
Slowakei	0	7	18	-	-	-
Finnland	-	0	0	-	-	-
Schweden	5	4	6	-	-	-
Vereinigtes Königreich	37	37	40	0	0	0
EU-25	**662**	**628**	**445**	**4**	**1**	**3**
Fische und Fischerzeugnisse[3)]						
Belgien	159	156	153	126	130	146
Tschech. Republik	32	40	38	24	19	20
Dänemark	146	158	153	533	528	527
Deutschland	**422**	**391**	**376**	**406**	**435**	**487**
Estland	18	27	23	19	10	12
Irland	26	27	29	3	5	5
Griechenland	44	45	47	53	61	58
Spanien	510	464	427	933	991	1 124
Frankreich	649	631	610	354	373	410
Italien	475	460	468	366	399	432
Zypern	9	17	6	6	6	8
Lettland	16	22	26	10	10	11
Litauen	29	44	36	41	48	45
Luxemburg	8	8	8	1	1	0
Ungarn	9	11	12	9	8	5
Malta	12	11	9	12	3	3
Niederlande	392	426	421	262	311	308
Österreich	50	57	54	14	7	6
Polen	121	163	152	150	129	179
Portugal	224	962	260	111	110	119
Slowenien	9	10	11	4	7	5
Slowakei	16	19	17	5	5	8
Finnland	26	26	26	30	25	30
Schweden	81	84	86	236	270	301
Vereinigtes Königreich	143	158	196	511	539	548
EU-25	**3 628**	**4 414**	**3 644**	**4 220**	**4 430**	**4 797**

Fußnoten siehe Seite 555

Fortsetzung Seite 550

Noch: **510. Einfuhr von wichtigen Ernährungsgütern aus der EU und aus Drittländern**

1 000 t

Meldeland	aus EU-25			aus Drittländern		
	2004	2005	2006[1)]	2004	2005	2006[1)]
			Schlachtrinder in Stück			
Belgien	41 643	41 902	44 481	-	-	-
Tschech. Republik	2 610	1 753	1 403	-	-	-
Dänemark	-	-	-	-	-	-
Deutschland	**22 488**	**39 052**	**50 896**	**-**	**-**	**2**
Estland	-	-	-	-	-	-
Irland	-	-	-	-	-	-
Griechenland	240 766	46 327	113 097	-	-	759
Spanien	59 320	241 207	64 355	47	4	34
Frankreich	43 613	49 340	57 581	-	-	-
Italien	149 253	153 944	164 648	1 840	667	2 601
Zypern	-	91	1	-	-	-
Lettland	7 073	2 667	1 726	-	-	-
Litauen	38	375	881	36	-	-
Luxemburg	1 324	259	378	-	-	-
Ungarn	23 524	2 675	282	52	940	-
Malta	-	-	-	-	-	-
Niederlande	74 493	54 497	47 623	-	-	-
Österreich	33 994	43 244	48 610	-	-	38
Polen	960	2 120	322	-	-	-
Portugal	3 699	1 182	371	-	-	-
Slowenien	10 097	10 897	6 906	-	-	-
Slowakei	-	-	-	-	-	-
Finnland	-	-	-	-	-	-
Schweden	-	-	-	-	-	-
Vereinigtes Königreich	62	625	3 888	-	-	-
EU-25	**714 957**	**692 157**	**607 449**	**1 975**	**1 611**	**3 434**
			Rindfleisch, frisch, gekühlt, gefroren			
Belgien	45	43	48	1	1	1
Tschech. Republik	9	17	16	0	0	0
Dänemark	66	67	65	4	5	5
Deutschland	**144**	**115**	**136**	**52**	**58**	**50**
Estland	2	3	3	0	0	0
Irland	11	10	15	5	5	5
Griechenland	109	112	128	3	3	2
Spanien	64	65	77	25	27	26
Frankreich	262	300	313	8	7	4
Italien	345	362	395	47	55	57
Zypern	1	1	1	1	1	0
Lettland	3	2	2	-	-	-
Litauen	1	1	3	-	-	0
Luxemburg	5	5	6	0	0	0
Ungarn	6	8	9	1	0	0
Malta	3	4	5	2	1	0
Niederlande	190	179	214	51	53	50
Österreich	18	18	17	0	0	0
Polen	2	4	5	0	0	0
Portugal	61	56	73	5	5	6
Slowenien	2	4	4	0	0	0
Slowakei	35	8	6	-	-	-
Finnland	6	8	8	1	1	2
Schweden	51	56	56	6	7	6
Vereinigtes Königreich	214	176	177	65	63	55
EU-25	**1 655**	**1 624**	**1 782**	**278**	**294**	**270**

Fußnote siehe Seite 555

Fortsetzung Seite 551

Noch: **510. Einfuhr von wichtigen Ernährungsgütern aus der EU und aus Drittländern**

1 000 t

Meldeland	aus EU-25			aus Drittländern		
	2004	2005	2006[1)]	2004	2005	2006[1)]
Schlachtrinder[4)], Rindfleisch, Innereien, Zubereitungen und Konserven aus Rindfleisch						
Belgien	64	61	59	3	5	4
Tschech. Republik	11	19	19	0	0	0
Dänemark	73	76	75	4	5	6
Deutschland	**168**	**148**	**173**	**58**	**68**	**59**
Estland	2	4	4	0	0	0
Irland	19	20	25	6	7	6
Griechenland	118	121	143	4	3	2
Spanien	73	76	85	26	28	27
Frankreich	314	351	360	14	14	10
Italien	388	407	412	57	66	69
Zypern	1	1	1	1	1	0
Lettland	6	4	5	0	-	-
Litauen	1	2	4	0	-	0
Luxemburg	6	6	7	0	0	0
Ungarn	8	9	10	1	0	0
Malta	3	4	5	3	2	1
Niederlande	216	197	228	65	67	66
Österreich	28	32	31	0	0	0
Polen	3	9	10	1	0	0
Portugal	65	59	77	5	5	6
Slowenien	4	6	5	1	0	0
Slowakei	38	10	8	-	-	-
Finnland	7	10	10	1	1	2
Schweden	56	62	62	7	9	8
Vereinigtes Königreich	304	290	283	139	130	116
EU-25	**1 977**	**1 983**	**2 101**	**397**	**411**	**384**
Zuchtrinder in Stück						
Belgien	2 868	2 905	4 640	-	-	-
Tschech. Republik	232	462	98	-	8	-
Dänemark	3		20	-	-	205
Deutschland	**603**	**541**	**545**	**1 116**	**284**	**285**
Estland	603	868	482	-	44	64
Irland	640	329	155	60	-	-
Griechenland	146 107	91 623	395 875	-	-	-
Spanien	56 873	63 377	64 479	-	-	28
Frankreich	4 379	3 235	2 239	75	52	22
Italien	40 970	56 803	40 180	2 659	2 558	2 482
Zypern	1 253	-	-	-	-	-
Lettland	220	525	1 521	-	-	48
Litauen	555	2 014	3 292	-	-	-
Luxemburg	884	714	1 163	-	-	-
Ungarn	212	433	677	11	-	-
Malta	348	32	5	-	-	-
Niederlande	3 610	2 429	2 843	-	1	-
Österreich	3 096	3 719	9 198	35	32	46
Polen	12 234	37 664	17 609	30	-	-
Portugal	6 831	4 456	4 671	20	-	136
Slowenien	15 107	501	75	3	-	-
Slowakei	6	445	776	32	-	-
Finnland	8	-	74	-	-	-
Schweden	16	-	-	-	-	-
Vereinigtes Königreich	941	2 301	23 378	-	-	-
EU-25	**298 599**	**275 376**	**573 995**	**4 041**	**2 979**	**3 316**

Fußnoten siehe Seite 555

Fortsetzung Seite 552

Noch: **510. Einfuhr von wichtigen Ernährungsgütern aus der EU und aus Drittländern**

Stück

Meldeland	aus EU-25			aus Drittländern		
	2004	2005	2006[1)]	2004	2005	2006[1)]
			Nutzrinder			
Belgien	54 924	62 252	68 798	-	-	-
Tschech. Republik	485	579	435	-	-	-
Dänemark	3	-	-	-	-	-
Deutschland	**158 630**	**54 297**	**58 930**	**5 543**	**9 115**	**10 423**
Estland	-	-	-	-	-	-
Irland	-	606	217	-	-	-
Griechenland	29 550	55 411	73 520	35 245	35 418	30 774
Spanien	604 506	528 642	559 025	402	256	731
Frankreich	145 137	150 864	179 317	-	2	-
Italien	1 273 698	1 112 592	1 240 766	20 254	8 132	12 311
Zypern	-	-	-	-	-	-
Lettland	-	90	180	-	-	-
Litauen	75	207	501	-	-	-
Luxemburg	1 852	1 581	1 375	-	-	-
Ungarn	28 603	10 223	11 766	174	907	375
Malta	-	-	-	-	-	-
Niederlande	475 437	474 839	502 876	75	240	2 974
Österreich	7 333	12 170	10 981	-	610	3 053
Polen	2 221	12 923	8 554	-	-	-
Portugal	553	1 627	2 103	-	-	-
Slowenien	8 759	10 522	15 730	55	3 917	600
Slowakei	227	-	1 065	67	-	403
Finnland	-	37	190	-	-	-
Schweden	-	-	-	-	-	-
Vereinigtes Königreich	1 327	2 529	1 240	-	-	-
EU-25	**2 793 320**	**2 491 991**	**2 737 569**	**61 815**	**58 597**	**61 644**
			Schlachtschweine			
Belgien	402 237	304 159	398 496	-	-	-
Tschech. Republik	1 806	9 416	15 446	-	-	-
Dänemark	1 104	-	-	-	-	-
Deutschland	**2 345 969**	**2 474 743**	**2 922 336**	**57**	**86**	**-**
Estland	-	400	-	-	-	-
Irland	-	-	-	-	-	-
Griechenland	1 962	12 523	10 532	-	-	-
Spanien	96 777	70 745	128 490	-	-	-
Frankreich	120 118	126 194	135 473	62	960	-
Italien	509 067	285 298	357 155	-	-	-
Zypern	-	-	-	-	-	-
Lettland	39 555	23 331	8 798	-	-	-
Litauen	6 746	20 408	35 938	-	-	-
Luxemburg	10 454	10 606	13 866	-	-	-
Ungarn	235 819	460 321	543 817	-	-	-
Malta	-	-	-	-	-	-
Niederlande	419 962	784 835	711 184	-	-	-
Österreich	516 783	613 630	625 465	-	-	-
Polen	23 588	175 999	50 645	-	-	150
Portugal	495 882	488 903	872 848	-	-	-
Slowenien	2 873	15 404	7 675	-	-	428
Slowakei	294 082	67 917	53 231	-	-	-
Finnland	-	-	-	-	-	-
Schweden	-	-	-	-	-	-
Vereinigtes Königreich	407 178	427 746	399 114	-	-	-
EU-25	**5 931 962**	**6 372 578**	**7 290 509**	**119**	**1 046**	**578**

Fußnote siehe Seite 555

Fortsetzung Seite 553

Noch: **510. Einfuhr von wichtigen Ernährungsgütern aus der EU und aus Drittländern**

1 000 t

Meldeland	aus EU-25			aus Drittländern		
	2004	2005	2006[1)]	2004	2005	2006[1)]
	Schweinefleisch, frisch, gekühlt, gefroren					
Belgien	52	48	49	0	-	0
Tschech. Republik	61	106	107	-	-	-
Dänemark	37	44	49	0	0	1
Deutschland	**929**	**859**	**872**	**1**	**1**	**3**
Estland	15	12	18	-	-	-
Irland	29	34	40	0	0	1
Griechenland	149	170	189	-	-	-
Spanien	58	51	67	0	0	1
Frankreich	299	296	309	0	0	0
Italien	817	824	872	2	2	3
Zypern	0	1	3	-	-	-
Lettland	17	22	25	-	-	-
Litauen	21	22	29	-	-	-
Luxemburg	5	5	6	-	-	-
Ungarn	59	78	66	0	-	0
Malta	2	1	2	-	-	-
Niederlande	174	140	146	1	0	0
Österreich	94	111	116	0	0	0
Polen	95	168	158	1	0	1
Portugal	98	102	113	-	-	-
Slowenien	22	27	29	-	-	-
Slowakei	25	43	46	-	0	-
Finnland	10	10	12	0	0	0
Schweden	39	48	51	0	0	0
Vereinigtes Königreich	377	426	443	5	5	6
EU-25	**3 485**	**3 649**	**3 816**	**10**	**10**	**15**
	Schlachtschweine[4)], Schweinefleisch, Innereien, Zubereitungen und Konserven aus Schweinefleisch					
Belgien	181	170	154	0	0	0
Tschech. Republik	86	136	137	0	0	-
Dänemark	73	95	109	0	1	1
Deutschland	**1 306**	**1 223**	**1 255**	**9**	**6**	**11**
Estland	18	15	20	0	0	0
Irland	61	62	69	0	0	1
Griechenland	164	183	205	0	0	0
Spanien	99	88	107	0	0	1
Frankreich	430	437	437	1	1	1
Italien	924	912	941	2	2	3
Zypern	1	2	5	0	0	0
Lettland	26	31	32	-	-	-
Litauen	33	40	51	-	0	-
Luxemburg	12	11	12	-	-	-
Ungarn	92	140	139	0	0	0
Malta	5	4	5	-	0	-
Niederlande	281	287	236	1	0	0
Österreich	154	178	180	0	0	0
Polen	113	196	171	1	0	1
Portugal	154	159	202	-	0	-
Slowenien	24	31	34	0	0	0
Slowakei	34	283	68	0	0	-
Finnland	16	15	18	0	0	0
Schweden	60	70	75	2	2	2
Vereinigtes Königreich	835	865	904	5	5	6
EU-25	**5 184**	**5 635**	**5 564**	**21**	**18**	**27**

Fußnoten siehe Seite 555

Fortsetzung Seite 554

Noch: **510. Einfuhr von wichtigen Ernährungsgütern aus der EU und aus Drittländern**

Meldeland	aus EU-25			aus Drittländern		
	2004	2005	2006[1)]	2004	2005	2006[1)]
			Zuchtschweine und Ferkel in Stück			
Belgien	343 963	402 251	450 995	-	-	-
Tschech. Republik	7 423	53 168	95 834	-	-	-
Dänemark	49	-	315	148	63	35
Deutschland	**3 088 035**	**3 262 096**	**3 779 352**	**169**	**19**	**82**
Estland	3	3	20	15	19	16
Irland	-	-	205	-	48	
Griechenland	28 835	63 376	61 143	-	-	-
Spanien	890 565	792 251	952 853	-	-	-
Frankreich	129 795	147 017	171 479	-	14	32
Italien	217 013	143 517	181 455	5	3	10
Zypern	159	94	287	-	-	-
Lettland	1 693	1 356	361	-	-	-
Litauen	619	411	84	-	15	-
Luxemburg	75 929	75 326	61 891	-	-	-
Ungarn	36 083	3 927	4 307	3	-	2
Malta	47	-	-	-	-	-
Niederlande	38 829	48 779	88 951	-	-	-
Österreich	37 488	61 887	146 378	-	2	5
Polen	137 593	163 678	162 705	104	-	106
Portugal	19 541	29 303	44 181	-	-	-
Slowenien	153	165	239	-	-	-
Slowakei	25 171	47 331	57 284	-	-	-
Finnland	-	-	-	-	94	140
Schweden	-	109	18	-	9	4 726
Vereinigtes Königreich	1 087	6 269	349	-	128	221
EU-25	**5 080 073**	**5 302 314**	**6 260 686**	**444**	**414**	**5 375**
			Schlachtgeflügel in 1 000 Stück			
Belgien	118 451	127 961	134 328	-	0	-
Tschech. Republik	1 121	7 336	3 052	0	-	-
Dänemark	42	36	0	-	-	-
Deutschland	**12 443**	**8 046**	**9 116**	**48**	**70**	**45**
Estland	-	-	-	-	-	-
Irland	1 476	1 029	890	-	-	-
Griechenland	184	47	1	-	-	-
Spanien	1 822	2 786	2 463	-	-	-
Frankreich	3 534	3 693	2 750	0	3	24
Italien	1 051	1 015	644	-	-	-
Zypern	-	-	-	-	-	-
Lettland	0	21	-	-	-	-
Litauen	188	45	65	-	-	-
Luxemburg	19	15	97	-	-	-
Ungarn	137	408	-	-	43	-
Malta	1	0	0	-	-	-
Niederlande	105 130	113 816	115 195	-	-	-
Österreich	1 481	1 451	1 903	94	11	-
Polen	865	4 750	9 747	-	-	-
Portugal	930	854	345	-	-	-
Slowenien	19	1	51	-	-	86
Slowakei	4 014	1 444	1 476	-	-	-
Finnland	-	-	-	-	-	-
Schweden	-	-	-	-	-	-
Vereinigtes Königreich	1 214	3 222	2 807	-	-	-
EU-25	**254 124**	**277 975**	**284 930**	**143**	**127**	**154**

Fußnote siehe nächste Seite

Fortsetzung Seite 555

Noch: **510. Einfuhr von wichtigen Ernährungsgütern aus der EU und aus Drittländern**

1 000 t

Meldeland	aus EU-25			aus Drittländern		
	2004	2005	2006[1)]	2004	2005	2006[1)]
Geflügelfleisch, frisch, gekühlt, gefroren						
Belgien	115	131	118	1	3	2
Tschech. Republik	36	50	55	15	2	1
Dänemark	32	34	39	1	3	1
Deutschland	**353**	**285**	**277**	**53**	**44**	**22**
Estland	10	12	12	3	-	-
Irland	40	51	182	1	1	1
Griechenland	50	55	47	1	1	0
Spanien	77	85	76	26	36	24
Frankreich	172	192	198	4	6	4
Italien	44	18	14	4	4	3
Zypern	1	1	1	0	1	0
Lettland	25	27	29	2	0	0
Litauen	21	30	32	0	0	-
Luxemburg	6	6	5	-	-	-
Ungarn	22	35	26	1	2	0
Malta	3	4	4	0	0	0
Niederlande	231	218	228	73	76	48
Österreich	42	62	57	3	3	3
Polen	68	67	67	8	0	1
Portugal	17	18	23	0	3	2
Slowenien	4	7	8	0	0	0
Slowakei	18	29	30	4	-	0
Finnland	4	5	4	0	0	0
Schweden	29	32	37	0	0	0
Vereinigtes Königreich	333	328	351	49	61	30
EU-25	**1 755**	**1 781**	**1 918**	**249**	**245**	**142**
Schlachtgeflügel[4)], Geflügelfleisch, Innereien, Zubereitungen und Konserven aus Geflügelfleisch						
Belgien	331	371	166	5	7	5
Tschech. Republik	41	69	62	17	5	2
Dänemark	43	51	53	1	4	2
Deutschland	**479**	**391**	**391**	**131**	**152**	**136**
Estland	13	14	16	3	0	-
Irland	53	67	197	2	5	5
Griechenland	57	60	54	1	1	1
Spanien	97	106	94	28	42	29
Frankreich	216	239	236	6	12	11
Italien	54	26	19	8	10	6
Zypern	2	2	2	0	1	1
Lettland	28	29	33	2	0	0
Litauen	23	32	34	0	0	-
Luxemburg	7	7	6	0	-	-
Ungarn	27	42	32	1	2	1
Malta	5	5	6	0	0	0
Niederlande	429	443	289	151	163	139
Österreich	62	80	76	9	9	10
Polen	79	82	84	8	0	2
Portugal	22	25	28	0	3	2
Slowenien	5	8	9	1	0	0
Slowakei	25	35	37	5	3	1
Finnland	6	7	6	0	0	0
Schweden	37	42	46	1	1	2
Vereinigtes Königreich	442	445	471	105	142	132
EU-25	**2 582**	**2 680**	**2 447**	**485**	**562**	**485**

1) Vorläufig. - 2) Einschl. gefrorener und vorläufig haltbar gemachter Produkte. - 3) Einschl. Krebs- und Weichtiere, ohne Zierfische. - 4) Lebende Tiere in Schlachtgewicht.

Q u e l l e: EUROSTAT, BMELV (425).

511. Ausfuhr von wichtigen Ernährungsgütern in die EU und in Drittländer

1 000 t

8060500

Meldeland	in EU-25			in Drittländer		
	2004	2005	2006[1)]	2004	2005	2006[1)]
Getreide und Getreideerzeugnisse (Getreidewert)						
Belgien	2 110	1 967	2 016	1 536	1 975	2 171
Tschech. Republik	536	1 771	1 612	216	698	460
Dänemark	521	694	1 171	425	302	304
Deutschland	**7 555**	**7 579**	**7 305**	**2 350**	**3 881**	**4 861**
Estland	8	123	127	6	7	57
Irland	104	242	88	90	76	19
Griechenland	104	597	361	92	84	56
Spanien	994	677	941	567	338	291
Frankreich	21 835	22 922	21 537	7 921	9 753	10 019
Italien	498	386	424	758	748	726
Zypern	0	0	0	9	9	10
Lettland	55	499	289	44	16	42
Litauen	215	937	517	362	220	324
Luxemburg	78	86	113	0	-	-
Ungarn	1 734	3 101	3 363	1 004	985	1 541
Malta	0	0	0	1	1	1
Niederlande	1 254	1 357	1 309	493	678	427
Österreich	796	1 037	1 103	111	349	226
Polen	136	1 161	638	248	375	642
Portugal	207	285	239	10	10	16
Slowenien	1	30	70	8	3	3
Slowakei	213	525	1 175	169	317	366
Finnland	302	280	290	371	241	355
Schweden	854	562	791	451	733	405
Vereinigtes Königreich	3 545	3 534	3 022	637	606	364
EU-25	**43 656**	**50 354**	**48 504**	**17 881**	**22 406**	**23 686**
darunter: Weizen und Weizenerzeugnisse (Getreidewert)						
Belgien	1 503	1 326	1 345	491	489	588
Tschech. Republik	171	981	797	24	539	222
Dänemark	119	368	654	95	74	79
Deutschland	**3 906**	**4 182**	**3 926**	**1 458**	**1 204**	**3 093**
Estland	5	50	46	6	0	1
Irland	65	173	31	4	3	0
Griechenland	44	166	341	85	77	50
Spanien	498	281	609	553	321	272
Frankreich	9 698	10 182	10 134	6 745	7 460	8 074
Italien	184	226	199	547	476	407
Zypern	0	0	0	3	9	10
Lettland	42	408	193	39	12	7
Litauen	141	642	255	264	152	183
Luxemburg	56	56	78	0	-	-
Ungarn	533	971	843	535	732	1 311
Malta	-	0	-	-	-	-
Niederlande	512	535	611	279	328	262
Österreich	432	607	546	58	263	118
Polen	38	178	166	201	348	561
Portugal	82	170	142	7	6	14
Slowenien	0	2	2	4	1	1
Slowakei	41	130	291	23	204	171
Finnland	51	31	32	11	18	24
Schweden	472	363	435	18	52	183
Vereinigtes Königreich	2 665	2 687	2 315	47	21	26
EU-25	**21 258**	**24 716**	**23 992**	**11 496**	**12 789**	**15 657**

Fußnote siehe Seite 570

Fortsetzung Seite 557

Noch: **511. Ausfuhr von wichtigen Ernährungsgütern in die EU und in Drittländer**

1 000 t

Meldeland	in EU-25			in Drittländer		
	2004	2005	2006[1)]	2004	2005	2006[1)]
			Frischgemüse			
Belgien	696	669	613	50	83	57
Tschech. Republik	21	39	51	0	4	5
Dänemark	17	12	16	4	4	3
Deutschland	**349**	**299**	**312**	**7**	**14**	**14**
Estland	1	2	2	0	0	1
Irland	50	66	45	-	-	0
Griechenland	42	41	50	16	12	17
Spanien	3 515	3 299	3 551	123	114	129
Frankreich	756	807	806	56	66	59
Italien	618	556	645	69	57	70
Zypern	1	3	1	0	1	3
Lettland	12	11	15	3	10	75
Litauen	2	2	3	0	0	0
Luxemburg	67	69	63	7	10	10
Ungarn	-	0	0	-	-	-
Malta	2 800	2 499	2 361	643	709	688
Niederlande	106	120	114	30	31	26
Österreich	325	372	400	136	219	100
Polen	80	90	81	1	1	1
Portugal	0	5	15	1	1	3
Slowenien	5	8	19	1	1	1
Slowakei	1	2	1	0	0	0
Finnland	9	10	9	4	5	5
Schweden	74	56	68	18	31	12
Vereinigtes Königreich	6	8	10	0	0	0
EU-25	**9 553**	**9 045**	**9 250**	**1 170**	**1 373**	**1 278**
			Gemüsekonserven und -zubereitungen[2)]			
Belgien	1 112	1 181	1 220	74	73	76
Tschech. Republik	13	24	24	1	1	2
Dänemark	24	29	27	6	5	5
Deutschland	**310**	**324**	**366**	**23**	**21**	**27**
Estland	1	1	1	1	2	0
Irland	9	4	5	0	0	0
Griechenland	151	158	185	72	77	101
Spanien	668	681	631	301	298	312
Frankreich	547	564	505	68	66	74
Italien	1 142	1 129	1 233	614	624	660
Zypern	0	0	0	0	0	0
Lettland	1	1	2	0	0	1
Litauen	4	5	6	0	0	1
Luxemburg	1	1	1	0	-	0
Ungarn	185	181	196	184	194	172
Malta	-	0	0	0	0	0
Niederlande	573	586	410	56	54	57
Österreich	23	25	42	2	2	3
Polen	332	332	298	106	133	138
Portugal	160	156	203	32	44	59
Slowenien	0	1	1	2	2	2
Slowakei	11	9	16	0	0	1
Finnland	2	2	3	1	0	0
Schweden	38	40	37	4	6	8
Vereinigtes Königreich	107	109	97	21	18	19
EU-25	**5 413**	**5 541**	**5 510**	**1 567**	**1 622**	**1 718**

Fußnoten siehe Seite 570

Fortsetzung Seite 558

Noch: **511. Ausfuhr von wichtigen Ernährungsgütern in die EU und in Drittländer**

1 000 t

Meldeland	in EU-25			in Drittländer		
	2004	2005	2006[1)]	2004	2005	2006[1)]
			Frischobst			
Belgien	635	625	515	117	178	183
Tschech. Republik	95	65	88	1	2	11
Dänemark	5	7	6	3	3	3
Deutschland	**188**	**205**	**204**	**12**	**12**	**28**
Estland	0	1	0	0	0	2
Irland	2	6	5	0	-	-
Griechenland	191	207	181	132	176	145
Spanien	1 648	1 772	1 932	92	124	167
Frankreich	792	803	834	141	168	179
Italien	1 511	1 730	1 572	196	256	284
Zypern	2	1	1	0	0	-
Lettland	1	3	2	0	0	13
Litauen	3	12	9	1	8	198
Luxemburg	0	1	1	0	-	-
Ungarn	185	144	54	6	11	22
Malta	-	-	0	0	-	0
Niederlande	994	1 130	853	115	122	164
Österreich	118	133	143	9	16	17
Polen	226	156	264	352	374	248
Portugal	42	52	49	8	13	19
Slowenien	5	9	11	10	19	29
Slowakei	3	11	20	0	2	5
Finnland	0	1	0	0	0	0
Schweden	6	8	6	2	3	2
Vereinigtes Königreich	45	56	76	0	0	0
EU-25	**6 698**	**7 137**	**6 827**	**1 196**	**1 486**	**1 717**
			Zitrus- und andere Südfrüchte, frisch			
Belgien	1 295	1 536	1 575	6	16	10
Tschech. Republik	51	109	51	0	1	0
Dänemark	11	12	12	2	2	2
Deutschland	**357**	**358**	**504**	**3**	**5**	**10**
Estland	0	0	1	0	-	0
Irland	11	14	15	0	-	-
Griechenland	140	145	138	134	157	144
Spanien	3 330	2 878	3 165	311	239	290
Frankreich	425	374	334	25	30	29
Italien	494	519	562	88	113	126
Zypern	88	61	53	10	9	10
Lettland	0	3	2	0	0	0
Litauen	14	19	13	3	6	11
Luxemburg	1	1	1	-	-	-
Ungarn	0	5	3	0	1	1
Malta	-	-	0	0	0	-
Niederlande	603	697	775	76	73	109
Österreich	40	61	67	1	2	2
Polen	56	87	27	14	20	31
Portugal	57	87	66	1	1	1
Slowenien	9	32	24	4	4	9
Slowakei	4	14	26	2	2	3
Finnland	0	0	0	0	0	0
Schweden	49	38	43	1	1	2
Vereinigtes Königreich	60	63	84	0	1	0
EU-25	**7 094**	**7 113**	**7 540**	**684**	**682**	**792**

Fußnote siehe Seite 570

Fortsetzung Seite 559

Noch: **511. Ausfuhr von wichtigen Ernährungsgütern in die EU und in Drittländer**

1 000 t

Meldeland	in EU-25			in Drittländer		
	2004	2005	2006[1)]	2004	2005	2006[1)]
Obstkonserven und -zubereitungen[2)]						
Belgien	111	112	115	6	5	7
Tschech. Republik	16	16	13	2	2	2
Dänemark	9	5	7	1	1	1
Deutschland	**218**	**213**	**210**	**7**	**11**	**12**
Estland	2	2	2	0	2	2
Irland	0	1	2	0	1	0
Griechenland	174	242	254	63	89	102
Spanien	232	186	208	45	45	47
Frankreich	50	44	46	13	10	12
Italien	194	194	188	17	20	23
Zypern	1	0	0	0	0	0
Lettland	1	1	1	0	0	0
Litauen	7	7	9	1	1	1
Luxemburg	0	0	0	-	-	-
Ungarn	39	47	55	6	6	6
Malta	0	0	0	-	-	0
Niederlande	192	182	182	14	16	18
Österreich	68	75	72	4	5	6
Polen	231	258	270	29	47	56
Portugal	11	12	15	0	1	1
Slowenien	1	2	1	0	1	1
Slowakei	2	0	3	0	0	0
Finnland	8	8	10	2	2	2
Schweden	10	10	11	7	7	7
Vereinigtes Königreich	12	10	13	1	1	2
EU-25	**1 593**	**1 628**	**1 688**	**218**	**273**	**310**
Kartoffeln und Kartoffelerzeugnisse[2)]						
Belgien	1 836	1 779	1 765	116	204	135
Tschech. Republik	23	90	88	3	8	10
Dänemark	108	110	161	37	36	48
Deutschland	**1 722**	**1 615**	**1 815**	**263**	**272**	**397**
Estland	0	0	0	0	0	0
Irland	11	9	10	1	1	0
Griechenland	8	6	17	14	6	15
Spanien	282	254	241	9	8	13
Frankreich	1 635	1 690	2 082	67	87	91
Italien	184	183	185	13	17	15
Zypern	73	61	63	9	8	5
Lettland	5	6	5	3	9	9
Litauen	2	2	3	4	3	4
Luxemburg	5	5	5	0	0	0
Ungarn	1	2	1	2	8	13
Malta	4	3	4	0	0	0
Niederlande	2 638	2 233	2 272	796	888	930
Österreich	39	60	77	12	19	34
Polen	81	52	55	142	153	131
Portugal	29	23	26	3	3	4
Slowenien	1	13	7	1	2	2
Slowakei	4	1	42	0	0	0
Finnland	4	3	6	3	3	19
Schweden	12	14	29	6	7	10
Vereinigtes Königreich	246	234	263	68	72	70
EU-25	**8 954**	**8 449**	**9 223**	**1 573**	**1 813**	**1 956**

Fußnoten siehe Seite 570

Fortsetzung Seite 560

Noch: **511. Ausfuhr von wichtigen Ernährungsgütern in die EU und in Drittländer**

1 000 t

Meldeland	in EU-25			in Drittländer		
	2004	2005	2006[1)]	2004	2005	2006[1)]
Roh- und Weißzucker (Weißzuckerwert)						
Belgien	198	490	276	863	1 463	1 479
Tschech. Republik	168	193	156	17	102	85
Dänemark	31	24	29	164	197	211
Deutschland	**516**	**623**	**497**	**572**	**1 074**	**746**
Estland	32	6	4	0	0	0
Irland	50	69	61	45	26	31
Griechenland	0	0	2	2	65	190
Spanien	5	26	66	55	29	122
Frankreich	1 188	1 256	1 449	966	1 110	988
Italien	29	33	37	6	68	204
Zypern	4	0	0	0	-	-
Lettland	15	22	16	0	2	6
Litauen	29	21	31	84	106	13
Luxemburg	0	0	0	-	-	-
Ungarn	24	84	119	32	102	78
Malta	0	-	-	0	-	0
Niederlande	161	151	155	92	250	294
Österreich	51	168	151	39	103	81
Polen	206	112	80	220	531	620
Portugal	69	82	87	25	17	38
Slowenien	7	36	72	0	0	24
Slowakei	61	80	111	9	49	76
Finnland	7	12	17	21	39	21
Schweden	47	22	50	69	92	83
Vereinigtes Königreich	158	119	181	628	668	678
EU-25	**3 057**	**3 627**	**3 649**	**3 910**	**6 092**	**6 069**
Wein und Schaumwein in 1 000 hl						
Belgien	195	212	222	6	13	29
Tschech. Republik	39	28	42	2	2	3
Dänemark	360	358	317	19	20	30
Deutschland	**2 413**	**2 300**	**2 531**	**576**	**635**	**902**
Estland	2	8	11	3	5	23
Irland	4	5	2	1	1	1
Griechenland	252	240	258	52	43	41
Spanien	12 051	10 778	9 080	2 639	3 476	4 953
Frankreich	10 606	9 879	10 049	3 897	3 971	4 711
Italien	10 747	11 524	13 938	4 280	4 231	5 040
Zypern	126	132	24	24	29	11
Lettland	8	11	19	87	149	177
Litauen	5	9	7	1	4	110
Luxemburg	76	61	79	0	0	0
Ungarn	566	558	617	69	103	128
Malta	0	0	0	0	0	0
Niederlande	251	355	262	18	48	40
Österreich	719	644	477	28	32	47
Polen	2	3	2	3	4	3
Portugal	2 225	1 568	1 631	904	955	1 239
Slowenien	7	5	19	43	37	31
Slowakei	49	92	61	6	4	3
Finnland	6	7	9	2	3	3
Schweden	22	15	15	58	46	35
Vereinigtes Königreich	164	164	260	44	44	51
EU-25	**40 896**	**38 956**	**39 933**	**12 761**	**13 857**	**17 610**

Fußnote siehe Seite 570

Fortsetzung Seite 561

Noch: **511. Ausfuhr von wichtigen Ernährungsgütern in die EU und in Drittländer**

1 000 t

Meldeland	in EU-25			in Drittländer		
	2004	2005	2006[1)]	2004	2005	2006[1)]
Ölfrüchte zur Ernährung						
Belgien	268	336	505	6	5	5
Tschech. Republik	178	316	143	5	11	9
Dänemark	21	55	35	1	1	1
Deutschland	**548**	**293**	**365**	**105**	**55**	**8**
Estland	11	43	35	0	-	0
Irland	10	6	12	0	-	-
Griechenland	119	162	165	60	104	48
Spanien	27	50	31	2	2	1
Frankreich	2 049	1 937	2 181	43	96	66
Italien	25	32	60	4	6	8
Zypern	-	0	-	-	-	-
Lettland	36	109	119	3	0	0
Litauen	101	195	64	3	1	2
Luxemburg	3	5	8	-	-	-
Ungarn	646	761	646	42	54	39
Malta	0	-	-	-	-	0
Niederlande	1 923	1 642	1 219	13	12	17
Österreich	147	149	154	2	2	4
Polen	216	138	138	71	53	2
Portugal	6	2	15	0	0	0
Slowenien	0	0	18	0	4	1
Slowakei	151	147	163	9	0	0
Finnland	0	0	0	0	0	0
Schweden	6	9	25	1	0	0
Vereinigtes Königreich	141	237	220	4	6	16
EU-25	**6 633**	**6 624**	**6 322**	**377**	**411**	**228**
Pflanzliche Öle und Fette zur Ernährung						
Belgien	652	675	738	107	79	48
Tschech. Republik	18	62	71	1	2	0
Dänemark	92	123	153	36	43	21
Deutschland	**1 259**	**1 228**	**1 047**	**248**	**195**	**119**
Estland	22	28	28	1	1	0
Irland	2	1	1	-	0	0
Griechenland	40	103	123	49	40	34
Spanien	698	627	553	314	268	191
Frankreich	435	626	758	102	59	39
Italien	206	219	225	245	261	238
Zypern	1	1	0	2	2	2
Lettland	6	10	10	0	0	0
Litauen	13	17	35	4	6	1
Luxemburg	0	0	0	-	-	-
Ungarn	9	75	4	23	72	3
Malta	0	-	-	-	0	0
Niederlande	1 670	1 816	2 135	241	222	162
Österreich	61	66	55	3	4	5
Polen	33	115	198	1	1	1
Portugal	34	35	33	89	95	68
Slowenien	0	3	1	3	1	1
Slowakei	49	36	29	1	0	0
Finnland	12	1	0	0	0	1
Schweden	74	46	52	62	51	50
Vereinigtes Königreich	193	247	341	15	31	10
EU-25	**5 579**	**6 162**	**6 591**	**1 547**	**1 434**	**994**

Fußnote siehe Seite 570

Fortsetzung Seite 562

Noch: **511. Ausfuhr von wichtigen Ernährungsgütern in die EU und in Drittländer**

1 000 t

Meldeland	in EU-25			in Drittländer		
	2004	2005	2006[1)]	2004	2005	2006[1)]
			Käse und Quark			
Belgien	124	128	133	6	3	3
Tschech. Republik	10	13	16	9	7	7
Dänemark	188	192	201	71	60	49
Deutschland	**610**	**605**	**699**	**111**	**99**	**119**
Estland	5	7	7	1	2	4
Irland	96	101	119	18	20	20
Griechenland	28	20	27	4	4	4
Spanien	48	56	34	6	6	9
Frankreich	489	484	499	87	81	80
Italien	154	164	166	66	67	68
Zypern	3	3	4	2	2	2
Lettland	7	11	11	0	1	2
Litauen	30	28	26	22	24	36
Luxemburg	14	17	22	-	-	0
Ungarn	2	2	2	14	15	11
Malta	0	-	-	0	-	0
Niederlande	460	477	474	71	71	81
Österreich	76	75	75	11	11	11
Polen	52	80	99	29	25	25
Portugal	2	2	3	1	1	1
Slowenien	1	21	1	4	3	3
Slowakei	12	52	24	1	1	1
Finnland	12	12	13	24	26	30
Schweden	14	12	17	2	1	2
Vereinigtes Königreich	78	83	89	15	13	12
EU-25	**2 516**	**2 644**	**2 760**	**576**	**543**	**578**
			Butter und Butterschmalz			
Belgien	79	85	99	41	44	26
Tschech. Republik	10	5	5	6	5	5
Dänemark	43	51	51	21	18	11
Deutschland	**57**	**57**	**55**	**27**	**24**	**22**
Estland	8	3	1	1	2	2
Irland	101	88	113	28	25	17
Griechenland	0	0	0	0	0	0
Spanien	14	28	28	19	19	7
Frankreich	44	44	40	33	31	22
Italien	15	17	12	3	1	0
Zypern	0	-	0	0	0	0
Lettland	3	3	3	0	0	1
Litauen	6	5	6	0	4	7
Luxemburg	2	2	1	-	-	-
Ungarn	1	0	0	0	0	-
Malta	-	0	-	0	0	0
Niederlande	145	98	92	90	77	64
Österreich	2	2	2	0	0	0
Polen	23	27	10	4	9	14
Portugal	10	9	13	2	1	0
Slowenien	1	1	1	1	1	0
Slowakei	1	2	1	0	0	0
Finnland	12	13	12	25	24	23
Schweden	8	7	18	15	12	9
Vereinigtes Königreich	21	25	27	12	19	9
EU-25	**606**	**571**	**590**	**330**	**318**	**240**

Fußnote siehe Seite 570

Fortsetzung Seite 563

Noch: **511. Ausfuhr von wichtigen Ernährungsgütern in die EU und in Drittländer**

1 000 t

Meldeland	in EU-25			in Drittländer		
	2004	2005	2006[1)]	2004	2005	2006[1)]
Futtermittel (ohne Getreide)						
Belgien	2 974	2 931	2 784	157	322	383
Tschech. Republik	415	645	682	18	13	15
Dänemark	722	684	745	254	263	253
Deutschland	**5 894**	**6 370**	**6 388**	**465**	**444**	**603**
Estland	10	31	15	18	21	13
Irland	338	348	323	5	5	2
Griechenland	52	38	71	79	102	112
Spanien	1 483	1 346	1 216	158	187	300
Frankreich	3 541	3 717	3 944	658	606	789
Italien	438	532	560	150	233	258
Zypern	0	0	1	1	1	0
Lettland	17	30	39	17	24	65
Litauen	162	164	183	57	59	50
Luxemburg	37	30	35	-	0	-
Ungarn	296	336	213	225	276	310
Malta	0	-	0	0	0	0
Niederlande	9 843	11 398	9 002	590	675	692
Österreich	394	432	410	100	74	75
Polen	532	764	781	81	143	116
Portugal	187	139	202	6	21	41
Slowenien	16	268	849	29	21	20
Slowakei	190	229	226	42	26	39
Finnland	19	17	14	14	23	26
Schweden	62	67	60	56	52	50
Vereinigtes Königreich	750	828	960	168	137	160
EU-25	**28 373**	**31 343**	**29 702**	**3 348**	**3 726**	**4 373**
darunter: Ölkuchen und -schrote						
Belgien	1 355	1 615	1 508	35	35	30
Tschech. Republik	164	294	283	0	-	-
Dänemark	75	138	189	4	3	8
Deutschland	**2 829**	**3 028**	**3 083**	**144**	**103**	**177**
Estland	7	24	3	13	15	9
Irland	17	38	20	0	-	-
Griechenland	48	31	20	24	35	42
Spanien	149	208	289	0	63	46
Frankreich	214	186	182	51	45	63
Italien	137	159	160	15	7	18
Zypern	-	-	-	-	-	-
Lettland	5	8	6	4	5	49
Litauen	5	11	13	5	1	0
Luxemburg	2	3	7	-	-	-
Ungarn	59	67	30	19	3	0
Malta	-	-	-	-	-	-
Niederlande	5 323	5 430	5 064	197	242	213
Österreich	93	108	119	5	3	4
Polen	141	327	400	-	0	0
Portugal	109	79	140	2	16	24
Slowenien	1	239	782	1	4	2
Slowakei	61	79	58	5	3	10
Finnland	0	0	0	-	0	-
Schweden	10	13	8	26	18	21
Vereinigtes Königreich	146	205	300	0	3	1
EU-25	**10 951**	**12 289**	**12 667**	**550**	**604**	**717**

Fußnote siehe Seite 570

Fortsetzung Seite 564

Noch: **511. Ausfuhr von wichtigen Ernährungsgütern in die EU und in Drittländer**

1 000 t

Meldeland	in EU-25			in Drittländer		
	2004	2005	2006[1)]	2004	2005	2006[1)]
Schaleneier von Hausgeflügel						
Belgien	70	70	-	1	1	1
Tschech. Republik	4	3	0	1	1	1
Dänemark	1	1	1	1	1	1
Deutschland	**74**	**66**	**64**	**19**	**20**	**17**
Estland	0	0	0	0	-	0
Irland	2	2	2	-	-	-
Griechenland	0	-	0	3	1	0
Spanien	95	95	-	4	3	5
Frankreich	25	27	-	6	6	6
Italien	5	6	3	0	0	0
Zypern	-	-	-	-	-	0
Lettland	3	3	0	0	0	0
Litauen	6	11	15	1	0	-
Luxemburg	0	0	0	-	-	-
Ungarn	1	0	0	0	1	0
Malta	-	-	-	-	-	-
Niederlande	246	229	-	18	27	26
Österreich	3	3	4	0	0	0
Polen	26	49	56	2	1	1
Portugal	4	3	3	1	1	1
Slowenien	0	0	0	0	0	-
Slowakei	2	23	3	-	-	-
Finnland	10	9	6	0	1	1
Schweden	2	2	0	0	0	0
Vereinigtes Königreich	4	4	4	0	0	0
EU-25	**586**	**607**	**161**	**57**	**65**	**58**
Fische und Fischerzeugnisse[3)]						
Belgien	145	147	163	4	4	4
Tschech. Republik	14	17	21	1	0	0
Dänemark	676	601	589	126	132	130
Deutschland	**336**	**303**	**307**	**69**	**50**	**45**
Estland	17	22	15	80	105	102
Irland	147	124	100	85	47	34
Griechenland	87	85	106	9	9	10
Spanien	521	526	566	322	353	311
Frankreich	246	231	237	150	124	112
Italien	106	111	117	18	20	23
Zypern	1	0	1	2	3	2
Lettland	24	33	31	67	74	81
Litauen	43	60	70	24	32	18
Luxemburg	2	1	1	-	-	-
Ungarn	6	5	1	0	0	0
Malta	1	1	0	1	1	4
Niederlande	464	507	445	568	538	469
Österreich	11	4	3	0	0	0
Polen	100	119	133	22	23	23
Portugal	102	100	107	13	14	18
Slowenien	2	6	3	1	1	1
Slowakei	0	1	2	0	0	0
Finnland	2	3	6	17	22	20
Schweden	300	328	410	23	31	23
Vereinigtes Königreich	344	367	325	123	78	77
EU-25	**3 695**	**3 701**	**3 759**	**1 724**	**1 659**	**1 509**

Fußnoten siehe Seite 570

Fortsetzung Seite 565

Noch: **511. Ausfuhr von wichtigen Ernährungsgütern in die EU und in Drittländer**

1 000 t

Meldeland	in EU-25			in Drittländer		
	2004	2005	2006[1)]	2004	2005	2006[1)]
			Schlachtrinder in Stück			
Belgien	63 224	56 536	43 076	-	-	-
Tschech. Republik	15 649	35 215	37 407	343	1 273	299
Dänemark	173	226	123	-	-	-
Deutschland	**133 096**	**63 537**	**70 815**	**113 201**	**35 947**	**5 235**
Estland	1 734	944	205	-	-	-
Irland	4 699	8 004	12 013	11 423	9 422	57
Griechenland	-	-	-	-	-	-
Spanien	31 838	24 539	20 819	10 975	10 692	2 729
Frankreich	107 282	107 482	109 227	46 686	34 784	9 155
Italien	2 042	406	943	-	-	-
Zypern	-	-	-	1 154	1 934	800
Lettland	-	-	-	-	-	-
Litauen	6 403	2 914	753	2 874	45	-
Luxemburg	8 400	9 086	15 349	-	-	-
Ungarn	11 801	13 627	13 678	27 160	24 076	18 006
Malta	-	-	-	-	-	-
Niederlande	23 790	22 668	15 536	20	14	-
Österreich	15 341	15 566	15 895	-	-	-
Polen	41 654	29 640	35 797	71 999	73 645	51 554
Portugal	-	4 685	5 937	-	-	-
Slowenien	1 915	6 788	17 726	-	72	-
Slowakei	3 242	9 890	102 961	-	-	-
Finnland	-	-	-	-	-	-
Schweden	-	-	-	-	-	-
Vereinigtes Königreich	-	-	2	-	-	-
EU-25	**472 283**	**411 753**	**518 262**	**285 835**	**191 904**	**87 835**
			Rindfleisch, frisch, gekühlt, gefroren			
Belgien	104	105	104	8	3	4
Tschech. Republik	11	2	2	-	-	-
Dänemark	56	51	51	6	4	5
Deutschland	**353**	**276**	**307**	**60**	**38**	**37**
Estland	0	0	0	0	-	-
Irland	262	275	294	40	29	29
Griechenland	1	1	1	0	0	0
Spanien	118	127	108	25	14	9
Frankreich	226	214	224	13	5	3
Italien	98	94	99	31	10	9
Zypern	0	0	0	0	0	0
Lettland	0	1	3	0	0	0
Litauen	6	10	13	4	12	11
Luxemburg	2	2	2	-	-	0
Ungarn	9	9	6	1	1	0
Malta	0	0	-	-	0	0
Niederlande	324	341	334	9	8	6
Österreich	66	66	71	11	7	6
Polen	54	103	152	13	16	8
Portugal	0	1	0	0	0	0
Slowenien	3	3	2	1	0	-
Slowakei	1	4	5	-	-	-
Finnland	3	1	1	1	0	0
Schweden	2	1	1	0	1	0
Vereinigtes Königreich	6	9	46	0	0	0
EU-25	**1 705**	**1 694**	**1 827**	**225**	**148**	**127**

Fußnote siehe Seite 570

Fortsetzung Seite 566

Noch: **511. Ausfuhr von wichtigen Ernährungsgütern in die EU und in Drittländer**

1 000 t

Meldeland	in EU-25			in Drittländer		
	2004	2005	2006[1)]	2004	2005	2006[1)]
Schlachtrinder[4)], Rindfleisch, Innereien, Zubereitungen und Konserven aus Rindfleisch						
Belgien	136	140	130	9	5	5
Tschech. Republik	15	12	4	0	0	0
Dänemark	68	63	63	9	6	7
Deutschland	**420**	**332**	**371**	**106**	**61**	**54**
Estland	1	1	1	0	0	0
Irland	360	357	385	50	35	32
Griechenland	1	1	1	0	0	0
Spanien	136	145	116	29	19	11
Frankreich	270	258	244	42	31	22
Italien	106	101	107	50	26	22
Zypern	0	0	0	0	1	0
Lettland	1	2	4	0	0	1
Litauen	8	11	13	4	12	11
Luxemburg	4	4	5	-	-	0
Ungarn	11	11	9	4	5	3
Malta	0	0	0	-	0	0
Niederlande	363	382	382	15	13	12
Österreich	72	72	78	13	10	10
Polen	61	111	164	24	27	11
Portugal	0	2	2	0	0	0
Slowenien	3	5	7	1	0	0
Slowakei	2	5	7	0	-	-
Finnland	4	1	2	1	0	0
Schweden	9	9	11	2	2	1
Vereinigtes Königreich	10	12	49	0	0	1
EU-25	**2 063**	**2 038**	**2 153**	**360**	**254**	**203**
Zuchtrinder						
Belgien	12 287	20 337	32 330	-	-	-
Tschech. Republik	1 735	20 519	4 496	1 325	913	1 074
Dänemark	10 769	8 684	4 982	1 696	4 282	4 141
Deutschland	**42 347**	**44 009**	**50 491**	**29 042**	**26 601**	**42 193**
Estland	208	149	184	-	-	100
Irland	1 597	1 283	3 013	299	296	153
Griechenland	-	-	196	-	-	-
Spanien	10 767	34 522	11 369	-	-	-
Frankreich	35 431	35 724	35 927	9 255	11 300	9 489
Italien	1 244	1 934	1 933	72	55	72
Zypern	-	-	-	952	-	-
Lettland	-	-	83	-	-	-
Litauen	566	20 144	49 436	585	432	428
Luxemburg	2 117	2 606	3 049	27	-	-
Ungarn	2 457	2 388	2 329	1 404	4 276	5 034
Malta	-	-	-	-	-	-
Niederlande	22 377	23 047	9 207	13 003	21 485	24 263
Österreich	12 937	18 833	26 319	11 639	10 761	12 616
Polen	10 190	35 760	203 456	76	-	93
Portugal	-	580	965	54	-	-
Slowenien	-	349	429	283	242	14
Slowakei	-	135	54	-	-	235
Finnland	-	60	300	-	5	-
Schweden	10	-	56	688	1 940	356
Vereinigtes Königreich	-	-	-	-	-	24
EU-25	**167 039**	**271 063**	**440 604**	**70 400**	**82 588**	**100 285**

Fußnoten siehe Seite 570

Fortsetzung Seite 567

Noch: **511. Ausfuhr von wichtigen Ernährungsgütern in die EU und in Drittländer**

1 000 t

Meldeland	in EU-25			in Drittländer		
	2004	2005	2006[1)]	2004	2005	2006[1)]
			Nutzrinder			
Belgien	153 246	137 441	94 109	-	-	-
Tschech. Republik	88 978	80 437	76 453	77	3 050	3 443
Dänemark	18 944	12 742	3 435	-	-	7
Deutschland	**634 690**	**487 184**	**418 220**	**-**	**-**	**-**
Estland	-	5 280	11 406	-	-	-
Irland	47 713	73 535	83 457	-	120	-
Griechenland	200	-	908	-	-	-
Spanien	83 958	54 864	81 628	131	34	63
Frankreich	1 343 558	1 277 798	1 266 055	2 456	682	484
Italien	64 694	42 508	50 528	20	-	-
Zypern	-	-	-	-	-	-
Lettland	-	1 373	19 782	-	-	-
Litauen	12 091	39 753	54 146	609	3 105	15 936
Luxemburg	20 633	21 030	17 735	-	-	-
Ungarn	36 571	27 309	26 343	23 302	14 948	22 182
Malta	-	-	-	-	-	-
Niederlande	76 647	51 467	58 205	109	-	63
Österreich	67 941	72 823	68 321	2	15	-
Polen	742 854	569 682	591 210	48 975	20 329	10 112
Portugal	1 141	5 818	3 543	16	-	-
Slowenien	-	140	87	-	-	14
Slowakei	45 494	33 541	59 089	2 827	4 930	22 343
Finnland	-	-	-	-	-	-
Schweden	-	14		-	-	-
Vereinigtes Königreich	-	-	17 330	-	-	-
EU-25	**3 439 353**	**2 994 739**	**3 001 990**	**78 524**	**47 213**	**74 647**
			Schlachtschweine in Stück			
Belgien	392 632	402 387	519 121	360	200	98
Tschech. Republik	150 228	122 229	114 536	10 406	1 457	988
Dänemark	423 887	555 010	492 429	-	-	2 133
Deutschland	**760 806**	**602 064**	**450 128**	**335**	**801**	**280**
Estland	32 687	17 270	1 234	588	1 745	61 120
Irland	77 509	40 231	5 534	898	919	-
Griechenland	-	-	-	1 806	6 387	5 952
Spanien	838 705	862 953	867 670	141	771	246
Frankreich	242 595	459 730	498 741	695	1 583	589
Italien	14 925	43 977	26 225	-	865	862
Zypern	158	210	850	-	-	-
Lettland	-	4 503	-	-	-	608
Litauen	776	4 829	10 372	-	-	40 430
Luxemburg	33 952	43 776	49 444	-	-	-
Ungarn	941	17 532	49 691	70 019	135 335	64 776
Malta	-	-	-	-	-	-
Niederlande	1 987 799	1 971 198	2 099 325	26 031	7 812	96 695
Österreich	16 546	23 423	7 972	51	229	114
Polen	4 320	42 324	316 679	118 806	158 880	190 733
Portugal	12 102	21 901	40 010	-	-	-
Slowenien	1 249	1 078	19 368	360	-	4 399
Slowakei	669	3 180	15 986	-	11 137	-
Finnland	-	-	20	-	-	-
Schweden	17 886	10 182	10 994	-	-	-
Vereinigtes Königreich	32 371	32 304	63 902	-	-	-
EU-25	**5 042 743**	**5 282 291**	**5 660 231**	**230 496**	**328 121**	**470 023**

Fußnote siehe Seite 570

Fortsetzung Seite 568

Noch: **511. Ausfuhr von wichtigen Ernährungsgütern in die EU und in Drittländer**

1 000 t

Meldeland	in EU-25			in Drittländer		
	2004	2005	2006[1)]	2004	2005	2006[1)]
Schweinefleisch, frisch, gekühlt, gefroren						
Belgien	531	514	523	37	29	38
Tschech. Republik	11	16	17	2	1	1
Dänemark	719	760	763	437	371	391
Deutschland	**627**	**681**	**747**	**76**	**88**	**113**
Estland	7	7	7	0	-	0
Irland	54	68	61	16	15	15
Griechenland	1	2	3	0	0	0
Spanien	477	513	502	32	46	60
Frankreich	333	354	347	87	74	82
Italien	39	33	32	19	15	12
Zypern	0	0	0	1	1	0
Lettland	0	0	1	0	0	0
Litauen	1	1	1	0	0	1
Luxemburg	1	1	1	-	-	-
Ungarn	35	32	33	45	49	50
Malta	-	0	0	-	-	-
Niederlande	594	591	527	67	61	70
Österreich	78	81	87	47	47	42
Polen	38	59	105	101	73	78
Portugal	3	2	2	1	1	1
Slowenien	0	0	0	0	1	1
Slowakei	1	6	6	-	0	1
Finnland	17	18	19	18	19	26
Schweden	18	18	14	9	8	8
Vereinigtes Königreich	73	80	82	11	11	9
EU-25	**3 662**	**3 840**	**3 880**	**1 006**	**909**	**998**
Schlachtschweine[4)], Schweinefleisch, Innereien, Zubereitungen und Konserven aus Schweinefleisch						
Belgien	720	702	674	65	63	74
Tschech. Republik	31	41	36	3	2	2
Dänemark	986	1 062	1 044	582	510	524
Deutschland	**996**	**1 087**	**1 167**	**185**	**217**	**249**
Estland	14	12	12	1	1	7
Irland	83	92	84	22	20	24
Griechenland	1	3	4	3	7	7
Spanien	650	693	618	70	92	104
Frankreich	449	488	437	158	147	159
Italien	126	129	129	44	41	37
Zypern	0	0	1	2	1	0
Lettland	1	2	4	0	0	0
Litauen	2	3	5	0	1	7
Luxemburg	6	6	7	0	0	0
Ungarn	45	42	47	66	73	72
Malta	0	0	0	-	-	0
Niederlande	1 028	1 002	770	152	150	159
Österreich	127	131	140	60	63	57
Polen	53	89	164	132	113	126
Portugal	7	9	13	20	23	26
Slowenien	1	2	4	9	9	8
Slowakei	2	12	18	0	1	1
Finnland	21	21	21	22	24	31
Schweden	25	26	22	15	15	14
Vereinigtes Königreich	115	122	120	20	21	19
EU-25	**5 490**	**5 780**	**5 540**	**1 629**	**1 593**	**1 707**

Fußnoten siehe Seite 570

Fortsetzung Seite 569

Noch: **511. Ausfuhr von wichtigen Ernährungsgütern in die EU und in Drittländer**

1 000 t

Meldeland	in EU-25			in Drittländer		
	2004	2005	2006[1)]	2004	2005	2006[1)]
Zuchtschweine und Ferkel in Stück						
Belgien	67 618	95 555	80 144	16	-	5 902
Tschech. Republik	946	164	2 370	13 407	2 027	5 858
Dänemark	1 922 600	2 645 627	3 049 387	3 346	15 362	45 695
Deutschland	**400 271**	**376 729**	**533 160**	**47 509**	**124 571**	**168 513**
Estland	1 493	-	-	40	-	282
Irland	71 092	62 347	71 458	-	3	215
Griechenland	5	-	408	-	240	342
Spanien	100 618	109 474	145 206	2 239	281	2 260
Frankreich	37 468	36 179	38 263	2 535	5 809	5 905
Italien	-	-	-	-	1 384	-
Zypern	7 560	2 267	1 350	1 410	472	10
Lettland	-	-	-	-	-	-
Litauen	1 428	3 214	28 933	-	227	3 467
Luxemburg	18 458	15 144	12 782	-	-	-
Ungarn	21 734	671	6	60 643	3 951	5 626
Malta	-	-	-	-	-	-
Niederlande	2 389 352	2 039 857	2 429 770	24 149	144 625	222 752
Österreich	83 827	20 227	16 447	24 518	53 357	70 179
Polen	178	997	3 220	4 725	27 736	23 571
Portugal	-	2 326	271	-	-	-
Slowenien	-	200	1 691	1 012	5 780	14 492
Slowakei	-	-	-	-	95	-
Finnland	-	1 877	12 030	-	71	11
Schweden	1 947	-	3	60	-	-
Vereinigtes Königreich	20 636	24 304	9 070	2 070	19 551	32 796
EU-25	**5 147 231**	**5 437 159**	**6 435 969**	**187 679**	**405 542**	**607 876**
Schlachtgeflügel in 1 000 Stück						
Belgien	7 917	15 609	16 027	0	-	-
Tschech. Republik	4 846	3 480	8 847	27	76	112
Dänemark	104	1 247	1 153	17	10	13
Deutschland	**112 599**	**103 144**	**108 664**	**1**	**6**	**-**
Estland	-	-	-	-	-	-
Irland	266	50	37	-	-	-
Griechenland	-	-	-	991	564	429
Spanien	2 148	2 256	1 648	123	49	219
Frankreich	39 752	35 177	27 136	38	56	11
Italien	1 198	1 439	294	165	51	63
Zypern	-	-	-	-	-	-
Lettland	-	0	-	0	-	-
Litauen	24	114	26	304	233	-
Luxemburg	-	-	-	-	-	-
Ungarn	104	81	129	161	509	335
Malta	-	-	-	-	-	-
Niederlande	66 129	39 278	103 471	3	3	0
Österreich	267	111	154	117	275	160
Polen	120	476	145	31	350	0
Portugal	1 256	1 612	928	-	1	0
Slowenien	72	249	599	94	35	13
Slowakei	88	831	1 651	13	83	83
Finnland	-	-	-	-	-	-
Schweden	-	-	5	0	0	-
Vereinigtes Königreich	684	784	416	-	4	-
EU-25	**237 576**	**205 938**	**271 329**	**2 086**	**2 304**	**1 439**

Fußnote siehe nächste Seite

Fortsetzung Seite 570

Noch: **511. Ausfuhr von wichtigen Ernährungsgütern in die EU und in Drittländer**

1 000 t

Meldeland	in EU-25			in Drittländer		
	2004	2005	2006[1)]	2004	2005	2006[1)]
Geflügelfleisch, frisch, gekühlt, gefroren						
Belgien	263	271	284	79	59	72
Tschech. Republik	23	25	19	0	0	0
Dänemark	63	65	69	53	41	25
Deutschland	**154**	**137**	**162**	**104**	**113**	**94**
Estland	5	3	3	0	0	0
Irland	35	36	33	4	4	5
Griechenland	1	5	1	5	5	7
Spanien	43	44	37	24	21	21
Frankreich	275	262	215	313	294	236
Italien	91	92	94	28	25	28
Zypern	-	-	0	0	0	0
Lettland	0	1	4	0	0	1
Litauen	5	10	11	1	2	1
Luxemburg	0	0	0	0	-	-
Ungarn	80	68	59	25	21	14
Malta	-	-	-	-	-	0
Niederlande	487	512	521	149	154	201
Österreich	17	26	23	2	3	6
Polen	83	136	158	30	36	37
Portugal	3	2	3	1	1	2
Slowenien	5	4	5	4	4	3
Slowakei	10	11	13	0	0	1
Finnland	7	7	6	3	3	7
Schweden	7	9	12	2	3	3
Vereinigtes Königreich	176	186	163	61	48	60
EU-25	**1 833**	**1 913**	**1 894**	**887**	**836**	**823**
Schlachtgeflügel[4)], Geflügelfleisch, Innereien, Zubereitungen und Konserven aus Geflügelfleisch						
Belgien	319	342	332	81	61	74
Tschech. Republik	33	37	23	1	0	1
Dänemark	82	95	99	58	47	31
Deutschland	**396**	**368**	**417**	**117**	**123**	**103**
Estland	6	4	5	0	0	0
Irland	87	84	77	5	4	5
Griechenland	2	6	3	9	7	8
Spanien	57	58	48	25	22	22
Frankreich	369	353	257	326	307	250
Italien	99	102	100	32	28	31
Zypern	0	-	0	0	0	0
Lettland	0	2	4	0	0	1
Litauen	5	12	15	1	2	1
Luxemburg	0	0	0	0	0	0
Ungarn	95	85	80	41	40	27
Malta	-	0	-	-	-	0
Niederlande	690	690	644	160	164	215
Österreich	31	41	42	2	3	6
Polen	93	144	172	36	41	42
Portugal	5	6	7	1	1	2
Slowenien	7	8	9	9	8	7
Slowakei	11	13	17	0	1	1
Finnland	9	9	8	3	3	7
Schweden	13	11	37	2	4	3
Vereinigtes Königreich	228	288	235	66	53	66
EU-25	**2 636**	**2 757**	**2 630**	**977**	**921**	**903**

1) Vorläufig. - 2) Einschl. gefrorener und vorläufig haltbar gemachter Produkte. - 3) Einschl. Krebs- und Weichtiere; ohne Zierfische. - 4) Lebende Tiere in Schlachtgewicht.

Q u e l l e: EUROSTAT, BMELV (425).

VII. Forst- und Holzwirtschaft

512. Forstfläche nach Besitz- und Betriebsarten

a. Forstfläche[1)]

8070100

Mitgliedstaat	Forstfläche: Holzboden	Nichtholzboden	Zusammen	Sonstige Holzflächen	Insgesamt	Holzboden	Nichtholzboden	Sonstige Holzflächen
	1 000 ha					Anteil in %		
BE	639	7	646	26	672	*95,1*	*1,0*	*3,9*
BG	3 124	466	3 590	314	3 902	*80,1*	*11,9*	*8,0*
CZ	2 559	71	2 630	0	2 630	*97,3*	*2,7*	*0,0*
DK	440	5	445	93	538	*81,8*	*0,9*	*17,3*
DE	**10 142**	**598**	10 740	**0**	**10 740**	*94,4*	*5,6*	*0,0*
EE	1 932	84	2 016	146	2 162	*89,4*	*3,9*	*6,8*
IE	580	11	591	0	591	*98,1*	*1,9*	*0,0*
GR	3 094	265	3 359	3 154	6 513	*47,5*	*4,1*	*48,4*
ES	10 479	3 030	13 509	12 475	25 984	*40,3*	*11,7*	*48,0*
FR	14 470	686	15 156	1 833	16 989	*85,2*	*4,0*	*10,8*
IT	6 013	3 844	9 857	985	10 842	*55,5*	*35,5*	*9,1*
CY	43	74	117	163	280	*15,4*	*26,4*	*58,2*
LV	2 413	471	2 884	111	2 995	*80,6*	*15,7*	*3,7*
LT	1 686	292	1 978	72	2 050	*82,2*	*14,2*	*3,5*
LU	86	-	86	3	89	*96,6*	-	*3,4*
HU	1 702	109	1 811	0	1 811	*94,0*	*6,0*	*0,0*
NL	314	25	339	0	339	*92,6*	*7,4*	*0,0*
AT	3 352	488	3 840	84	3 924	*85,4*	*12,4*	*2,1*
PL	8 300	642	8 942	0	8 942	*92,8*	*7,2*	*0,0*
PT	1 897	1 486	3 383	84	3 467	*54,7*	*42,9*	*2,4*
RO	5 617	684	5 617	379	6 680	*84,1*	*10,2*	*5,7*
SI	1 035	64	1 099	67	1 166	*88,8*	*5,5*	*5,7*
SK	1 706	310	2 016	15	2 031	*84,0*	*15,3*	*0,7*
FI	20 675	1208	20 675	885	22 768	*90,8*	*5,3*	*3,9*
SE	21 236	6 028	27 264	2 995	30 259	*70,2*	*19,9*	*9,9*
UK	2 108	361	2 469	20	2 489	*84,7*	*14,5*	*0,8*
EU-27	**125 642**	**19 417**	145 059	**23 414**	**170 853**	*73,5*	*11,4*	***18,4***

b. Forstfläche nach Besitzarten[2)]

Mitgliedstaat	Staatswald	Körperschaftswald	Privatwald	Zusammen	Staatswald	Körperschaftswald	Privatwald
	1 000 ha				Anteil in %		
BE	67	212	363	642	*10,4*	*33,0*	*56,6*
DK	150	20	323	493	*30,4*	*4,1*	*65,5*
DE	**3 686**	**2 160**	**5 230[3)]**	**11 076**	***33,3***	***19,5***	***47,2***
ES	4 212	694	849	5 755	*73,2*	*12,9*	*14,8*
FR	1 219	6 492	15 044	22 755	*5,4*	*28,5*	*66,1*
GR	1 450	2 350	10 900	14 700	*9,9*	*16,0*	*74,1*
IE	326	2	80	408	*79,9*	*0,5*	*19,6*
IT	482	2 215	4 051	6 748	*7,2*	*32,8*	*60,0*
LU	7	32	50	89	*7,9*	*36,0*	*56,1*
NL	106	59	178	343	*30,9*	*17,2*	*51,9*
AT	581	121	3 176	3 878	*15,0*	*3,1*	*81,9*
PT	75	380	2 521	2 976	*2,5*	*12,8*	*84,7*
FI	6 634	552	16 113	23 299	*28,5*	*2,4*	*69,1*
SE	8 460[4)]	-	19 555	28 015	*30,2*	-	*69,8*
UK	955	0	1 405	2 360	*40,5*	*0,0*	*59,5*
EU-15	**.**	**.**	**.**	**123 537**	**.**	**.**	**.**

Fußnoten siehe nächste Seite

Fortsetzung Seite 558

Noch: **512. Forstfläche nach Besitz- und Betriebsarten**

c. Holzbodenfläche nach Betriebsarten[1)]

Mitgliedstaat	Wirtschaftswald				Nichtwirtschaftswald[5)]	Holzbodenfläche
	Hochwald	Mittelwald	Niederwald	Zusammen		
	1 000 ha					
BE	462	106	39	607	0	607
DK	406	0	0	406	0	406
DE	**10 426**	**75** [6)]	**.**	**.**	**.**	**10 501** [3)]
ES	1 460	0	0	1 460	802	2 262
FR	7 453	232	1 145	8 830	1 799	10 629
GR	4 680	4 220	1 300	10 200	3 730	13 930
IE	357	0	0	357	35	392
IT	2 916	780	2 826	6 522	226	6 748
LU	71	0	15	86	0	86
NL	237	1	22	260	71	331
AT	3 235	70	26	3 331	574	3 878
PT	3 284	0	206	2 490	0	2 490
FI	19 484	-	-	19 484	590	20 074
SE	22 048	-	-	22 048	2 389	24 437
UK	1 960	10	30	2 000	75	2 075
EU-15	**78 479**	**.**	**.**	**.**	**.**	**98 846**

1) Jahr 2000. - 2) Jeweils Ergebnis der letzten Forsterhebungen; Daten liegen nur für EU-15 vor. - 3) Einschließlich Treuhandwald. - 4) Staats- und Körperschaftswald. - 5) Holz-bodenflächen, die nicht regelmäßig forstlich bewirtschaftet werden. - 6) Ohne "nichtbegehbare Holzbodenfläche" (152 976 ha) und "Blößen" (66 386 ha).

Q u e l l e: EUROSTAT, BMELV (531).

513. Produktion von Rundholz

1000 m^3 [1)]

8070200

Mitgliedstaat	1990	1995	2000	2001	2002	2003	2004	2005
				Nadelholz				
BE/LU	3 960	3 150	2 830	2 795	3 000	3 225	3 225	3 375
CZ	.	.	12 851	12 680	13 010	13 660	13 920	13 163
DK	1 498	1 220	2 428	1 158	1 064	1 216	1 216	930
DE	**70 928**	**30 440**	**43 284**	**28 709**	**33 177**	**40 327**	**43 819**	**41 837**
EE	.	.	5 870	6 720	6 910	6 900	6 300	3 800
GR	620	521	600	367	484	495	461	329
ES	10 246	8 653	8 114	8 551	8 901	8 975	9 070	8 191
FR	23 481	21 032	28 739	25 278	22 091	19 908	21 450	20 680
IE	1 535	2 163	2 631	2 421	2 600	2 643	2 549	2 625
IT	1 413	1 732	1 719	1 526	1 363	1 457	1 559	1 214
CY	.	.	19,42	16,93	13,73	11,019	8,853	5
LV	.	.	9618	8588	8551,7	7008,82	6738	7935
LT	.	.	2880	2930	3370	3570	3460	2940
LU	121	121	121	121	117	128	96	90
HU	.	.	696	616	620	678	861	683
MT	.	.	.	.	.	.	.	0
NL	980	668	645	544	522	594	600	607
AT	14 408	11 786	11 229	11 336	12 670	14 734	14 070	11 846
PL	.	.	19 541	18 047	19 828	21 887	23 501	21 357
PT	6 684	5 117	5 182	3 958	3 285	3 532	4 607	21 357
SI	.	.	1 209	1 241	1 272	1 549	1 556	3 836
SK	.	.	3 211	2 756	2 884	3 375	4 036	1 541
FI	35 066	41 460	45 769	43 725	44 471	45 135	45 236	40 928
SE	45 510	57 400	57 010	56 840	60 150	60 550	60 750	87 300
UK	5 255	6 717	7 237	7 364	7 258	7581	7823	7969
EU -15	**221 705**	**192 180**	**217 539**	**194 693**	**201 154**	**210 501**	**216 531**	**231 668**
EU -25	**.**	**.**	**273 435**	**248 288**	**257 613**	**269 139**	**276 912**	**289 169**

Fußnote siehe nächste Seite

Fortsetzung Seite 573

Noch: **513. Produktion von Rundholz**

1000 m^3 [1)]

Mitgliedstaat	1990	1995	2000	2001	2002	2003	2004	2005
				Laubholz				
BE/LU	1 650	1 667	1 680	1 420	1 500	1 540	1 540	1 189
CZ	.	.	1 590	1 694	1 531	1 480	1 681	1 122
DK	757	706	524	455	382	411	411	95
DE	**13 779**	**8 903**	**10 426**	**10 774**	**9 203**	**10 855**	**10 685**	**9 068**
EE	.	.	3 040	3 480	3 590	3 600	4 000	1 700
GR	1 872	1 440	1 645	1 549	1 107	1 178	1 065	189
ES	5 344	7 421	6 207	6 580	6 938	7 130	7 220	5 160
FR	21 232	22 339	17 089	14 553	13 358	12 920	13 500	10 940
IE	90	41	42	34	46	40	13	4
IT	6 559	7 998	7 610	6 573	6 148	6 762	7 138	1 473
CY	.	.	1	1	2	1	1	1
LV	.	.	4 686	4 253	4 914	5 907	6 016	3 958
LT	.	.	2 620	2 770	2 745	2 705	2 660	1 975
LU	.	.	138	148	140	129	181	174
HU	.	.	5 206	5 195	5 216	5 107	4 799	2 121
MT	.	.	0	0	0	0	0	0
NL	440	411	394	321	317	450	426	213
AT	2 365	2 019	2 047	2 131	2 176	2 321	2 412	940
PL	.	.	6 484	6 969	7 309	8 949	9 232	7 174
PT	4 521	4 233	5 649	4 988	5 457	6 141	6 946	66 670
SL	.	.	1 044	1 016	1 011	1 042	995	248
SI	.	.	2 952	3 032	2 898	2 980	3 204	2 928
FI	8 164	8 434	8 493	8 485	8 540	8 643	8 563	6 188
SE	7 961	5 500	6 290	6 360	6 450	6 550	6 550	4 400
UK	1 095	757	574	562	544	494	450	301
EU -15	**75 829**	**71 869**	**68 808**	**64 933**	**62 306**	**65 564**	**67 100**	**46 830**
EU -25	**.**	**.**	**96 431**	**93 344**	**91 522**	**97 335**	**99 688**	**68 056**
				Insgesamt				
BE/LU	5 610	4 817	4 510	4 215	4 500	4 765	4 765	4 564
CZ	.	.	14 441	14 374	14 541	15 140	15 601	14 285
DK	2 255	1 926	2 952	1 613	1 446	1 627	1 627	1 025
DE	**84 707**	**39 343**	**53 710**	**39 483**	**42 380**	**51 182**	**54 504**	**50 905**
EE	.	.	8 910	10 200	10 500	10 500	10 300	5 500
GR	2 492	1 961	2 245	1 916	1 591	1 673	1 526	519
ES	15 590	16 074	14 321	15 131	15 839	16 105	16 290	13 352
FR	44 713	43 371	45 828	39 831	35 449	32 828	34 950	31 620
IE	1 625	2 204	2 673	2 455	2 646	2 683	2 562	2 629
IT	7 972	9 730	9 329	8 099	7 511	8 219	8 697	2 687
CY	.	.	21	18	15	12	10	6
LV	.	.	14 304	12 841	13 466	12 916	12 754	11 893
LT	.	.	5 500	5 700	6 115	6 275	6 120	4 915
LU	.	.	260	270	257	257	277	264
HU	.	.	5 902	5 811	5 836	5 785	5 660	2 804
MT	.	.	0	0	0	0	0	0
NL	1 420	1 079	1 039	865	839	1 044	1 026	820
AT	16 773	13 805	13 276	13 467	14 846	17 055	16 482	12 786
PL	.	.	26 025	25 016	27 137	30 836	32 733	28 531
PT	11 205	9 350	10 831	8 946	8 742	9 673	11 553	10 506
SL	.	.	2 253	2 257	2 283	2 591	2 551	1 789
SI	.	.	6 163	5 788	5 782	6 355	7 240	9 005
FI	43 230	49 894	54 262	52 210	53 011	53 778	53 800	47 116
SE	53 471	62 900	63 300	63 200	66 600	67 100	67 300	91 700
UK	6 350	7 474	7 811	7 926	7 802	8 075	8 273	8 270
EU -15	**297 413**	**263 928**	**286 347**	**259 626**	**263 460**	**276 065**	**283 632**	**278 498**
EU -25	**.**	**.**	**369 865**	**341 632**	**349 135**	**366 474**	**376 601**	**357 226**

1) Ohne Rinde.

Q u e l l e : EUROSTAT, BMELV (532).

514. Versorgungsbilanz für Rundholz

8070300

Mitgliedstaat	Erzeugung	Einfuhr[1)]	Ausfuhr[1)]	+ Einfuhr-/ - Ausfuhr-überschuss[1)]	Inlands-verwendung	Selbstver-sorgungsgrad
	1 000 m³ [2)]					%
			2002			
BE	4 500	2 688	1 029	+ 1 659	6 159	*73*
CZ	14 541	994	2 514	- 1 520	13 021	*112*
DK	1 446	596	240	+ 356	1 802	*80*
DE	**42 380**	**2 703**	**4 932**	**- 2 229**	**40 151**	***106***
EE	10 500	639	3 360	- 2 721	7 779	*135*
GR	1 591	460	16	+ 444	2 035	*78*
ES	15 839	3 380	256	+ 3 124	18 963	*84*
FR	35 449	2 019	4 619	- 2 600	32 849	*108*
IE	2 646	143	129	+ 14	2 660	*99*
IT	7 511	5 308	16	+ 5 292	12 803	*59*
CY	15	2	0	+ 2	17	*88*
LV	13 466	387	4 469	- 4 082	9 384	*143*
LT	6 115	104	1 437	- 1 333	4 782	*128*
LU	257	944	210	+ 734	991	*26*
HU	5 836	332	1 575	- 1 243	4 593	*127*
MT	0	4	0	+ 4	4	*0*
NL	839	514	385	+ 129	968	*87*
AT	14 846	7 452	893	+ 6 559	21 405	*69*
PL	27 137	727	723	+ 4	27 141	*100*
PT	8 742	911	822	+ 89	8 831	*99*
SI	5 782	134	1 286	- 1 152	4 630	*125*
SK	2 283	424	362	+ 62	2 345	*97*
FI	53 011	12 688	408	+ 12 280	65 291	*81*
SE	66 600	10 171	1 785	+ 8 386	74 986	*89*
UK	7 802	495	160	+ 335	8 137	*96*
EU -15	**263 460**	**34 092**	**3 199**	**+ 36 479**	**322 750**	***82***
EU -25	**349 135**	**.**	**.**	**.**	**.**	**.**
			2003			
BE/LU	4 765	2 692	1 142	+ 1 550	6 315	*75*
CZ	15 140	597	3 174	- 2 577	12 563	*121*
DK	1 627	870	250	+ 620	2 247	*72*
DE	**51 182**	**2 608**	**4 607**	**- 1 999**	**49 183**	***104***
EE	10 500	941	3 365	- 2 424	8 076	*130*
GR	1 673	493	19	+ 474	2 147	*78*
ES	16 105	3 215	281	+ 2 934	19 039	*85*
FR	32 828	2 281	4 519	- 2 238	30 590	*107*
IE	2 683	164	342	- 178	2 505	*107*
IT	8 219	4 959	11	+ 4 948	13 167	*62*
CY	12	1	.	+ 1	13	*92*
LV	12 916	465	4 461	- 3 996	8 920	*145*
LT	6 275	78	1 453	- 1 375	4 900	*128*
LU	257	1 526	284	+ 1 242	1 499	*17*
HU	5 785	530	1 753	- 1 223	4 562	*127*
MT	.	.	.	.	.	.
NL	1 044	388	517	- 129	915	*114*
AT	17 055	7 694	841	+ 6 853	23 908	*71*
PL	30 836	669	1 009	- 340	30 496	*101*
PT	9 673	469	1 019	- 550	9 123	*106*
SI	6 355	256	1 189	- 933	5 422	*117*
SK	2 591	486	385	+ 101	2 692	*96*
FI	53 778	13 044	442	+ 12 602	66 380	*81*
SE	67 100	9 697	1 533	+ 8 164	75 264	*89*
UK	8 075	703	440	+ 263	8 338	*97*
EU -15	**276 065**	**32 876**	**2 462**	**+ 30 414**	**306 479**	***90***
EU -25	**366 474**	**.**	**.**	**.**	**.**	**.**

Fußnoten siehe nächste Seite

Fortsetzung Seite 575

Noch: **514. Versorgungsbilanz für Rundholz**

Mitgliedstaat	Erzeugung	Einfuhr[1)]	Ausfuhr[1)]	+ Einfuhr-/ - Ausfuhr-überschuss[1)]	Inlands-verwendung	Selbstver-sorgungsgrad
	1 000 m^3 [2)]					%
			2004			
BE	4 765	2 898	1 088	+ 1 810	6 575	*72*
CZ	15 601	707	3 096	- 2 389	13 212	*118*
DK	1 627	821	309	+ 512	2 139	*76*
DE	**54 504**	**2 017**	**4 774**	**- 2 757**	**51 747**	***105***
EE	10 300	1 484	2 434	- 950	9 350	*110*
GR	1 526	651	16	+ 635	2 161	*71*
ES	16 290	2 991	269	+ 2 722	19 012	*86*
FR	34 950	2 175	4 136	- 1 961	32 989	*106*
IE	2 562	195	255	- 60	2 502	*102*
IT	8 697	5 418	17	+ 5 401	14 098	*62*
CY	10	1	.	+ 1	11	*91*
LV	12 754	806	4 526	- 3 720	9 034	*141*
LT	6 120	224	1 218	- 994	5 126	*119*
LU	277	443	320	+ 123	400	*69*
HU	5 660	589	1 479	- 890	4 770	*119*
MT	.	.	.	.	.	.
NL	1 026	278	605	- 327	699	*147*
AT	16 482	9 069	1 037	+ 8 032	24 514	*67*
PL	32 733	955	1 028	- 73	32 660	*100*
PT	11 553	364	1 011	- 647	10 906	*106*
SI	7 240	246	1 210	- 964	6 276	*115*
SK	2 551	515	319	+ 196	2 747	*93*
FI	53 800	13 115	531	+ 12 584	66 384	*81*
SE	67 300	9 671	1 558	+ 8 113	75 413	*89*
UK	8 273	626	473	+ 153	8 426	*98*
EU -15	**263 460**	**34 092**	**3 199**	**+ 34 333**	**317 965**	***83***
EU -25	**349 135**	**.**	**.**	**.**	**.**	**.**

1) Mitgliedstaaten gesamte Ein- und Ausfuhr; EU nur Ein- und Ausfuhr aus Drittländern. - 2) Ohne Rinde.

Q u e l l e : EUROSTAT, BMELV (532).

Stichwortregister
mit Seitenzahlen

V o r b e m e r k u n g e n : Das alphabetische Stichwortregister gibt jene Seiten an, in denen einmalig (oder erstmalig in einer ununterbrochenen Folge von Seiten) Angaben zu dem betreffenden Stichwort erscheinen.
Wenn auf mehreren Seiten in ununterbrochener Folge Angaben zu dem betreffenden Stichwort stehen, dann ist lediglich die Nummer der ersten Seite mit dem Zusatz „f“ („folgende“) erwähnt. Es wird immer auf die erste Seite der Tabelle verwiesen, auch wenn das betreffende Stichwort erst auf einer Folgeseite steht.

Sachgebiete mit einer umfassenden Unterteilung in Einzelpositionen (z.B. Sachgebiet „Gemüse“ mit den Einzelpositionen „Kohl“, „Kohlrabi“, „Salat“ u.s.w.) sind im Stichwortregister aus Gründen der Platzersparnis nur unter dem übergeordneten Begriff (im Beispiel „Gemüse“) aufgeführt.

Bei einzelnen Stichwörtern, für die auf einer größeren Anzahl von Seiten Angaben zu finden sind, wurde zur Erhöhung der Übersichtlichkeit eine begrenzte Anzahl zusätzlicher Unterstichwörter aufgenommen, die unmittelbar dem Hauptstichwort folgen. Seitenzahlen, die nicht bei diesen Unterstichwörtern eingeordnet werden konnten, sind jedoch unmittelbar neben dem Hauptstichwort aufgeführt.

Die kursiv gedruckten Zahlenangaben bezeichnen die Seiten mit EU-Daten.

Der Abschnitt A „Zusammenfassende Übersicht“ dient mit seinen Verweisungen auf wichtige Tabellen gleichfalls zum schnellen Auffinden bestimmter Sachgebiete. Die in diesen Tabellen (Tab. Nr. 1 bis 4) enthaltenen Angaben wurden nicht in das Stichwortregister aufgenommen.

A

Abschreibungen 16, 148f, 156f, 276, 386, *408*
Ackerland 35, 42, 80f, *429*, *436*, *444*
Ackerschlepper
  Absatz 68
  Abschreibungen 156
  Besitzumschreibung 70
  Bestand 70f, *441*
  Export 68
  Inlandsabsatz 69
  Investitionen 156
  Neuzulassung 70
  Produktion 68
Afrika 343, 362, *540*
Agrarberichterstattung 28
Agrarfinanzierung der EU *417f*, *421f*
Agrarproduktion der EU *485*
Agrarrohstoffe 342
Agrarstrukturerhebung 28
Agrarumweltmaßnahmen 88, 168
Ausbildung 67
Alkohol
  Brennereien 113
  Erzeugung 113, 215
Altersgliederung 10, 57, *439*
Alterssicherung 59
Amerika 343, 362, *540*
Anbau, ökologischer 85
Anbaufläche ..... *Siehe* Fläche
Angebotskonzentration 280
Anlageinvestitionen 21, 156
Aquakultur 191, *479*
Arbeitnehmer 13
Arbeitnehmerentgeld 23, 24
Arbeitsertrag 157
Arbeitskräfte 160, 162
  Familienarbeitskräfte 45, 50f, *429*
  Familienfremde Arbeitskräfte 50f, *429*
  Forstwirtschaft 384f
  Gartenbau 56, 100, 163
  Landwirtschaft 50, 56, *408*
  Obstbau 161
  ökologischer Landbau 166
  Weinbau 164
Arbeitskraft-Einheiten 50
Arbeitsleistung 51, 55f, 58, *439*
Arbeitslose ..... *Siehe* Erwerbslose
Arbeitsstunden 14, 58
Asien 343, 362, *540*
Ausbildung 61, 64f, 67
Ausbildungsberufe in der Land- und Forstwirtschaft 61
Ausfuhr
  Agrarrohstoffe 342
  Ernährungswirtschaft 339f, 362f
  Fleisch 374f, *556*
  Getreide 367, *556*
  Indizes 341
  Planzenschútzmittel 77
  Warengruppen 340, 363
  Weltagrarhandel 339
Ausgaben der EU
  Ausrichtungs- und Garantiefonds *418f*
  ländliche Entwicklung 173
  Marktordnung 173

Ausgleichszahlungen 151
Ausgleichszulage 168, 172
Ausrichtungs- und Garantiefonds *418, 421f*
Außenbeitrag..... 20
Außenhandel 339f, *538f*
Australien..... 339, 343, 362, *540*
Auswinterung..... 87
Auszubildende..... 61, 64

B

Backwaren.....186, 192f, 268
Bauland 318
Baumarten 384f
Baumobst 105f, 109
Baumschulbetriebe..... 80, 105
Baumschulen.....98, 99f
Baumschulerzeugnisse..... 306
Bauten 21
Bauvorhaben 67
bedrohte Nutztierrassen 88
bedrohte Pflanzenarten..... 88
Belgien ..... *Siehe* EU
benachteiligte Gebiete..... 172, *438*
Berufsbildung.....61f
Berufsschüler 64
Besatzdichte 126
Beschäftigte..... 170
  Ernährungsgewerbe 254f, 264f, *521*
  Ernährungshandel 288f
  Ernährungshandwerk 284
  Forst- und Holzwirtschaft..... 388
  Gastgewerbe 298f
  Landwirtschaft..... 50
Besitzverhältnisse 37
Besteuerung..... 303
Betriebe
  Besitzverhältnisse 37
  Düngemittel 74, 75
  Ernährungsgewerbe 256f, 264f
  Ernährungshandel 288, 292
  Fischerei 231f
  Forstwirtschaft..... 28f, 378f9, 384f
  Gartenbau 28f, 43
  Gastgewerbe 298
  Holzwirtschaft 388, *440*
  Klassifizierung..... 28, 29, 33
  Landwirtschaft..... 28f, 84f, *423f, 436f*
  Lebensmittelüberwachung..... 190
  Lohnunternehmen..... 45
  Milchleistung..... 142
  Obstbau.....105f
  ökologische Betriebe 85
  Pachtflächen.....36f
  Rechtsformen.....34f, 233
  Viehhaltung.....123f, 136, *429, 468f*
  Weinbau 110
Betriebsaufwand 157, 384f
Betriebseinkommen 157
Betriebsergebnisse .....
  Siehe Buchführungsergebnisse
Betriebsertrag..... 157
Betriebsformen..... 30, 43
Betriebsgebäude..... 67
Betriebsgröße 30, 35, 83f, 86, *408*
Betriebshelfer..... 44
Betriebsinhaber 41, 64f, 174, *439*
Betriebsmittel.....311f
Betriebsprämien 174
Betriebsstruktur..... 28
Betriebssystematik 28, 30, 33
Bevölkerung
  Altersgliederung 10
  Entwicklung.....9f, *397f*
  Erwerbslose 13
  Erwerbstätige..... 13, *399*
  EU..... *397, 398*
  Gemeindegrößenklassen..... 10
Bienenhonig .....*Siehe* Honig
Bier
  Außenhandel..... 372
  Herstellung 255f, 268
  Selbstversorgungsgrad..... 252
  Verbrauch.....251f
Bilanzvermögen 157f
Bildung.....61f
Binnenschifffahrt 301
Bio-Siegel 192
Bodenbearbeitung 86
Bodenhaltung 135
Bodennutzung 78f, *429*, *444*
Bodennutzungshaupterhebung..... 78
Bodenordnungsverfahren..... 47
Bodenschutz..... 49
Brachflächen 81
Branntwein..... 194
Braumalz 194, 198, 202
Brennerei..... 97, 113
Brennstoffe..... 155, *531*
Bruteier 143f
Bruttoanlageinvestitionen 15
Brutto-Bodenproduktion 144f
Bruttoinlandsprodukt 15, 18f, *400f*
Bruttolöhne 23f
Bruttonationaleinkommen..... 15
Bruttowertschöpfung..... 15f, 148, 153, 276,
..... 386, *402f*

BSE 140, *467*
Buchführung 43
Buchführungsergebnisse
EU-Mitgliedstaaten..... *408*
Forstwirtschaft..... 157, 384f
Gartenbau 157, 163
Landwirtschaft..... 157f
Obstbau..... 161
ökologischer Landbau 166
Weinbau..... 164
Bulgarien..... *Siehe* EU
Butter..... 243
Ausfuhr..... 250, *556*
Außenhandel..... 357, *541, 556*
Einfuhr..... 250, *541*
Einfuhrpreise 310
Herstellung 241, 248f, *497*
Interventionsbestände *499*
Preise 308
Selbstversorgungsgrad..... 250, *486*
Verbrauch..... 250, *491*
Versorgungsbilanz *512*
Verwendung..... 250

C

China 339, 343, 362
CO_2-Emission..... 27

D

Dänemark..... *Siehe* EU
Dauerbackwaren 180
Dauergrünland..... 35, 83f, *429*, *444*
Dauerkulturen 42, *436*, *444*
Dauermilcherzeugnisse 241, 245
Deutschland..... *Siehe* EU
Devisenkurse..... *395f*
Dienstleister 16, 18, 21
Dienstleistungen..... 151
Dorferneuerung 46, 172
Drittländer..... 339f, *538f*
Düngemittel..... *404*
Absatz..... 72f
je Hektar 72
Kompost 76
Mehrnährstoff..... 73
Mehrnährstoffdünger 76
Nährstoffanfall..... 74f
Nährstoffverhältnis 74
Preise 155, 312, *531, 534*
Verbrauch..... 71, 74, *442*

E

EAGFL..... *422*
Eier
Außenhandel..... 344, 357, 363, *541, 556*
Einfuhrpreise 309f
Erzeugung..... 141, 144, 247, *484*
Preise 304, 308, *522*
Selbstversorgungsgrad..... 176, 247
Untersuchung..... 191
Verbrauch..... 177f, 247, *491*
Versorgungsbilanz *512*
Eigenkapital 158
Eigenverbrauch 153
Einfuhr
Agrarrohstoffe 342
Ernährungswirtschaft..... 339f, *450f, 541*
Fleisch..... 358f, *541*
Gemüse 349, 351, *541*
Getreide 348, *541*
Indizes..... 341
Obst..... 349, 351, *541*
Öle und Fette 353, *541*
Warengruppen..... 340, 344, *541*
Wein..... 356, *541*
Weltagrarhandel..... 339
Zucker..... 355, *541*
Einkommen 15, 23f, 39, 41, *440*
Einkommensarten 25
Einzelhandel..... 285, 291f
Einzelunternehmen 35, 38, 41, 52f
Eiskrem 243
Energie ..... *Siehe* Vorleistungen
elektrischer Strom..... 155, 312
Erdgas 278, 320
Ernährungsgewerbe 254
Heizöl 278, 312, 320
Kraftstoff 312, 320
Preise 155, 312, 320, *535*
Verbrauch..... 27, 254, 278
Energiepflanzen..... 87
Entwicklungskonzepte 46
Erholungsfläche..... 79
Ernährungsgewerbe..... 254f, 319, *520*

Ernährungsgüter
Ausfuhr..... *556*
Einfuhr..... *540f*
Ernährungshandel 254, 285f
Ernährungshandwerk 254, 284
Ernährungswirtschaft 175f, 343, *486f, 520f*
Erneuerbare Energien..... *Siehe* Energie
Erntemengen 93, *450*

Erträge 93, 96, *450*
Erwerbscharakter 38
Erwerbslose 13
Erwerbspersonen 9, 13
Erwerbstätige 13f, *399*
Erzeugergemeinschaften 169
Erzeugnisse
pflanzliche...145f, 186f, *404, 486, 491, 500*
tierische.....145f, 190f, *404, 486, 491, 512*

Erzeugung
landwirtschaftliche 147, *402f*
pflanzliche..... 78
tierische..... 141f

Estland..... *Siehe* EU
ESVG 148
EU
Agrarproduktion *485*
Altersgliederung *439*
Anbaufläche *429*, *444*, *449*, *450*
Arbeitskräfte *408, 429*
Arbeitsleistung..... *439*
Ausfuhr 362f, *556f*
Ausrichtungs- und Garantiefonds *418, 421f*
Außenhandel..... *538f*, *556f*
benachteiligte Gebiete *438*
Beschäftigte *521*
Betriebe der Landwirtschaft *423f*
Betriebsfläche *425*, *437*
Bevölkerung *397f*
Bodennutzung..... *429*, *444*
Bruttoinlandsprodukt..... *400f*
Bruttowertschöpfung *402f*
BSE..... *467*
Buchführungsergebnisse..... *408*
Eiererzeugung..... *484*
Einfuhr 343, *541*
Endproduktion in der Landwirtschaft... *402*
Erntemengen..... *450*
Erweiterung *574*
Erwerbstätige..... 399
Erzeugerpreise *522, 527*
Fischerei *477*
Fläche *398*, *571*
Fleischerzeugung..... *473f*
Handelsdüngerverbrauch..... *442*
Haupterwerbsbetriebe..... *408*
Haushalt..... *417*, *422*
Holzwirtschaft 392, *572*
Indizes..... *520*, *527*
Interventionsbestände *499*
Marktordnungsausgaben..... 173, *421*
Marktpreise..... *401f*
Milcherzeugung..... *481*, *497*
Mitgliedstaaten *395*
Nettowertschöpfung *404*
Preise *402, 531f*
private Haushalte *537*
Pro-Kopf-Verbrauch *491*
Rechnungseinheiten..... *395f*
Selbstversorgungsgrad..... *486*
Versorgungsbilanzen..... *500f*
Viehbestand *464f*
Viehhaltung..... *429*

Europa 343, 362
Europäische Union..... *Siehe* EU
Exportquote.....254, 257, 262f
Extensivierung 88

F

Fachhochschulen.....65f
Fachschulen..... 66
Familienarbeitskräfte 51f
Familienfremde Arbeitskräfte 51f
Faserpflanzen 82f, 87
Feinkost..... 192
Feldfrüchte 93, 96
Fertigerzeugnisse 190
Festmist 74
Fette .....*Siehe* Ole und Fette
Feuchtflächen 49
Feuchtgebiete 89
Finnland ..... *Siehe* EU
Fisch und Fischwaren *479*
Agrarfinanzierung..... *418*, *421f*
Anlandungen.....231f, *477*
Außenhandel..... 344, 363, *541, 556*
Einfuhrpreise 310
Erzeugnisse..... 235
Erzeugung.....255f, 268
Preise 233
Selbstversorgungsgrad..... 176
Untersuchung..... 186, 190
Verbrauch.....177f
Versorgung..... 235

Fischerei..... 45, 58, 231, 232, *477*
Anlandungen..... 232, *477*
Arbeitskräfte 233
Vermarktung 233
Fischereiflotte..... 231, *476*
Fischmehl 122

Fläche
Anbaufläche.....81f, 93, 104, *444*, *449f*
Auswinterung 87
Baumschulfläche..... 105
Betriebsfläche 30, 34, *437*
Bodennutzung..... 78, *429*, *444*

EU-Mitgliedstaaten ... *398*
Flurbereinigung ... 48, 49
Forstfläche ... 378f, *571*
Futtermittel ... 120
gärtnerische Fläche ... 105
Gesamtfläche ... 11, 79, 80
landwirtschaftlich genutzte Fläche . 11, 35f, ... 43f, 54f, *398*, *423f*, *444*, *450*
Naturschutz ... 89
Nutzungsarten ... 42, 79f
ökologischer Landbau ... 85
Pachtflächen ... 36
Rebfläche ... 110f
Stilllegung ... 87, *448*
Vermehrungsflächen ... 82
Waldfläche ... 79f, 378f
Wasserfläche ... 79, 80

Flächenstilllegung ... *418*, *448*
Flächenzahlungen ... 168
Fleisch
Agrarfinanzierung ... *418*, *421*
Anfall ... 225
Ausfuhr ... 229, *556*
Außenhandel344, 358f, 363, 374f, *541, 556*
Bestände ... 228
Bio-Siegel ... 192
Bruttoeigenerzeugung ... 224, 229
Bruttoerzeugung ... *473*
Einfuhr ... 229, *541*
Einfuhrpreise ... 309f
Erzeugung ... 141, 226
Interventionsbestände ... *499*
Preise ... 304, 307, 324, *522*
Selbstversorgungsgrad ... 176, 228f, *486*
Untersuchung ... 186, 190
Untersuchungen ... 192
Verarbeitung ... 255f, 268
Verbrauch ... 177f, 224, 228f, *491*
Versorgung ... 228f
Versorgungsbilanz ... *512*

Fleischbeschau ... 184f
Flurbereinigung ... 47f, 172
Fördermittel ... 88, 384f
Förderungsmaßnahmen ... 88, 171, 383
Forstpflanzen ... 105
Forstwirtschaft ... 58, 378f, *571f*
Ausbildung ... 67
EU ... *571*
Gesamtrechnung ... 386
Insolvenz ... 45
Klassifizierung ... 29
Waldfläche ... 80
Wertschöpfung ... 16, 18

Frankreich ... *Siehe* EU

Freilandfläche ... 99
Freilandgemüse ... 101
Frosttage ... 90
Fungizide ... 77
Futtermittel
Aufkommen ... 114f, 121
Ausgaben ... 155
Außenhandel ... 114, *541, 556*
Bestände ... 206
Einfuhr ... 114, 117
Einkaufspreise ... *531*
Erzeugung ... 120
Fläche ... 138
Getreideeinheiten ... 120
Herstellung ... 268
Kontrolle ... 181
Milch ... 238f
Mischfutter ... 155, 211f
Ölkuchen ... 122
pflanzliche ... 114f
Preise ... 307, 312, *534*
Primärfuttermittel ... 114f
tierische ... 114f
Überwachung ... 181
Verwendung ... 119f
Vorleistungen ... 154, *404*

Futterpflanzen ... 82, 83, *444*
Anbau ... 81, *450*
Anbaufläche ... 93
Auswinterung ... 87
Erntemengen ... 93, *450*
Erträge ... 93, *450*

G

GAK172, 383
Garantiemenge ... *483*
Gartenbau
Anbau ... 101f
Arbeitskräfte ... 100
Ausbildung ... 67
Betriebe ... 97f, 163, *436*
Buchführungsergebnisse ... 163
Ertrag ... 101, 104
Fläche ... 97f
Freilandgemüse ... 101
Klassifizierung ... 29
Preise ... 302

Gastgewerbe ... 16f, 254, 296f, *537*
Gebäude ... 67, *531*
Geflügel
Arten ... 228
Außenhandel ... 360, *541*, 556
Bestand ... 124f, 134f, *464f*

Erzeugung ... 141f
Fleischbeschau ... 185
Preise ... *522*
Schlachtungen ... 225, 228, *473*
Untersuchung ... 191
Verkaufserlöse ... 149

Geflügelfleisch ... *Siehe* Fleisch
Gemeinschaftsaufgabe „Verbesserung der Agrarstruktur und des Küstenschutzes“ 172, 383
Gemüse
Agrarfinanzierung ... *418*, *421*
Anbau ... 81f, 98f, 104, *444*
Arten ... 101, 104, 219, 220
Ausfuhr ... 218
Außenhandel. 344, 349, 363, 370, *541, 556*
Bio-Siegel ... 192
Einfuhr ... 218
Einfuhrpreise ... 310
Erntemengen ... 101, 104
Erträge ... 101
Erzeugung ... 218, *461*
Freilandgemüse ... 93
Konserven ... 219, 351, 370, *541, 556*
Preise ... 304, 324
Preismesszahlen ... 306
Selbstversorgungsgrad ... 218f, *486*
Untersuchung ... 186, 190
Verbrauch ... 177f, 218f, *491*
Verkaufserlöse ... 149
Versorgung ... 218, 219
Vertragsanbau ... 104

Genossenschaften ... 169f, 206, 236
Genussmittel ... 26, 251, 322f, 331f, 340f, *537*
Gerste ... *Siehe* Getreide
Gesamteinkommen ... 157
Gesamthandel ... *538*
Gesamtrechnung (Landwirtschaft) ... 148
Getränke
Außenhandel ... 344, 363, 370
Bio-Siegel ... 192
Herstellung ... 255f, 268
Preismesszahlen ... 324
Umsatz ... 286
Untersuchung ... 190
Verbrauch ... 251

Getreide
Agrarfinanzierung ... *418*, *421*
Anbau ... 81f, *429*, *444*, *450*
Anbaufläche ... 93
Ausgleichszahlungen ... 151
Außenhandel ... 344f, 363f, *541*, *556*
Auswinterung ... 87
Bestände ... 194, 206
Bio-Siegel ... 192
Düngerverbrauch ... 74
Einfuhrpreise ... 309f
Ernte ... 204
Erntemengen ... 93, *450*
Erträge ... 93, 96, *450*
Erzeugnisse ... 206, 211
Erzeugungsbilanz ... 194f
Futtermittel ... 120f, 211f
Interventionsbestände ... *499*
Käufe ... 205
Preise ... 304, 307, *522*
Preisindizes ... 305
Saatgut ... 82, 195f
Selbstversorgungsgrad ... 176, 202f, *486*
Untersuchungen ... 186, 190
Verarbeitung ... 255f, 268
Verbrauch ... 177f, 194f, 202f, 207, *491*
Verkaufserlöse ... 149
Vermahlung ... 208f
Versorgung ... 194f, *500*
Verwendung ... 194f
Vorräte ... 204

Getreideeinheiten
Brutto-Bodenproduktion ... 144f
Futtermittel ... 120
Nahrungsmittelproduktion ... 147
-schlüssel ... 145
Getreidewert ... 194
Gewerbliche Wirtschaft ... 340
Gewerkschaft ... 59
Gewinn ... 157, 161, *408*
Gewinn- und Verlustrechnung ... 157
Gewürze ... 190
Glukose ... 177, 179, 194, 217
Griechenland ... *Siehe* EU
Großbritannien ... *Siehe* Vereinigtes Königreich
Großhandel ... 285f, 308
Großvieheinheiten ... 123, 138, *464f*
Grundbesitz ... 337
Grünland ... 93
Gülle ... 74, 75
Gütersteuern ... 18
Güterverkehr ... 301

H

Hackfrüchte ... 82
Anbau ... 81, *444*, *450*
Anbaufläche ... 93
Erntemengen ... 93, *450*
Erträge ... 93, *450*
Preisindizes ... 305

Hafer ... *Siehe* Getreide

Haltungsformen 135
Handel 18, 21
Handelsdünger 71f, 155, *442*
Handelsgewächse 81, *444*
Handelsmühlen 208f
Hartweizen 208
Haupterwerbsbetriebe 38f, 55, 158f
Haushalte
  Ausgaben 327, 331f
  Einnahmen 327
  EU *395*, *417*, *422*
  private 12, 25, 320f, 326f, *537*
Haushaltstypen 326f
Hauswirtschaftsschulen 66
Heizöl ..... *Siehe* Energie
Herbizide 77
Hirse 204
Holz
  Arten 380f
  Außenhandel 391f
  Bilanz 393
  Einschlag 380f, *572*
  Erzeugung 389, 393
  Preise 383, 389
  Preismesszahlen 389
  Sorten 381
  Verbrauch 390
  Vorräte 380
Holzhalbwaren 389f
Holzwirtschaft ..... *Siehe* Forstwirtschaft
Honig 191
  Ausfuhr 217, 363
  Einfuhr 217, 344
  Preise 304
  Verbrauch 177, 179
  Versorgung 217
Hopfen
  Anbau 97
  Außenhandel 344, 363
  Erntemengen 97
  Erträge 97
  Preise 304
Hühner ..... *Siehe* Geflügel
Hülsenfrüchte
  Anbau 81, 101, *444*, *450*
  Anbaufläche 93
  Außenhandel 344, 363
  Bestände 206
  Bio-Siegel 192
  Erntemengen 93, *450*
  Ertrag 101
  Erträge 93, *450*
  Saatgut 213
  Selbstversorgungsgrad 176, *486*
  Verbrauch 177, 179
  Versorgung 213
  Verwendung 213
Hypothek 337

I

Index
  Betriebsmittelpreise 311
  Ein- und Ausfuhr 341
  Einfuhrpreise 309f, 389
  Einkaufspreise der Betriebsmittel *531*
  Einzelhandelspreise 323
  Energiepreise 320
  Erzeugerpreise 305, 319, 383, *527*
  Holz 389
  Industrielle Produktion *520*
  Löhne 315
  Preise 302
  Preisindex für Lebenshaltung 320f, *536*
  Preismesszahlen 306, 324
Innereien 225, 229
Insektizide 77
Insolvenzen 45
Integrierte Ländliche Entwicklung 46
Interventionsbestände 228, *499*
Interventionspreise 304
Intrahandel 339
Investitionen 18f, 163f, 166, 287, 300
Irland ..... *Siehe* EU
Isoglukose 194
Italien ..... *Siehe* EU

J

Jagd 394
Jagdfläche 394
Jagdscheininhaber 394
Jahresabschluss 157
Japan 339, 362

K

Kaffee 251, 310
Käfighaltung 135
Kakao 217
  Ausfuhr 217, 363, 369
  Bohnenwert 217
  Einfuhr 217, 344
  Einfuhrpreise 310
  Erzeugnisse 369
  Untersuchungen 190
  Verbrauch 177f
Kälber ..... *Siehe* Rinder
Kali 72
Kalk 72

Kapitalgesellschaften 18
Kartoffeln
Anbau 83, *429*, *450*
Anbaufläche 93
Außenhandel 344, 363
Düngerverbrauch 74
Einfuhrpreise 310
Erntemengen 93, *450*
Erträge 93, 96, *450*
Futtermittel 214
Preise 304, *522*
Saatgut 214
Selbstversorgungsgrad 176, *486*
Stärke 215
Verbrauch 177f, *491*
Verkaufserlöse 149
Versorgung 214f
Verwendung 214f
Vorräte 204
Käse 186
Außenhandel 357, 373, *541, 556*
Einfuhrpreise 310
Herstellung 236f, *497*
Interventionsbestände *499*
Preise 308, 324
Selbstversorgungsgrad 246, *486*
Sorten 236f
Verbrauch 246, *491*
Versorgungsbilanz *512*
Kaufkraft 326
Klärschlamm 76
Klassifizierung und Systematik 28
Klassifizierungssystem 29
Kochkäse ..... *Siehe* Käse
Kohle ..... *Siehe* Energie
Kompost 76
Kondensmilch .....
Siehe Dauermilcherzeugnissese
Konsumausgaben 20, 24
Konsumkreditschulden 338
Körnermais ..... *Siehe* Getreide
Kostenstruktur
Ernährungsgewerbe 276
Kraftfutter 120f
Krankenversicherung 59, 171
Küken 143
Kulturarten 80f
Küstenschutz 172

L

Lagerhaltung
öffentliche *499*
private *499*
Landabgaberente 59
Landbau, ökologischer 85, *437*
Ländliche Entwicklung 46, 173
Landmaschinen 68f, 156
Landmaschinenindustrie 69
Landschaftspflege 49
Landtausch 46, 48
Landwirtschaft
Agrarfinanzierung EU *417*
Anlageinvestitionen 21
Arbeitskräfte 50
Ausbildung 61
Betriebe 34f
Bodennutzung 78
Buchführungsergebnisse 157
Definition 28
Düngemittel 71
finanzielle Maßnahmen 171
Fläche 36
Gebäude 67
Insolvenz 45
Klassifizierung 29
Landmaschinen 68
Löhne 313
Maschineneinsatz 71
ökologischer Landbau 42
Pachtfläche 36f
Pflanzenschutz 71
Preise 302
tierische Erzeugung 141
Versorgungsleistung 175
Viehhaltung 123
Wertschöpfung 16f
Landwirtschaftsschulen 65f
Laubholz 380f
lebende Tiere
Einfuhrpreise 309
Transport 301
Lebenshaltungskosten 320f
Lebensmittelhandel 295f
Lebensmittelmonitoring 186, 190
Lebensmitteluntersuchung 183, 190f
Legehennen ..... *Siehe* Geflügel
Legeleistung 144, *484*
Leguminosen 82
Leitkurse *395*
Lettland ..... *Siehe* EU
Lieferungen
Ernährungseinzelhandel 291
Ernährungsgroßhandel 285
Gastgewerbe 296f
Produzierendes Ernährungsgewerbe 255
Litauen ..... *Siehe* EU
Lohnaufwendungen 157

Löhne ... 287
Ernährungsgewerbe ... 260f
Forstwirtschaft ... 384f
Gastgewerbe ... 298
Landwirtschaft ... 313f
Produzierendes Ernährungsgewerbe ... 315
Lohnkosten ... 254
Lohnunternehmen ... 45
Lufttemperatur ... 90
Luxemburg ... *Siehe* EU

M

Mähdrescher ... 69, *441*
Mais *Siehe* Getreide
Malta ... *Siehe* EU
Margarine
Erzeugung ... 249
Selbstversorgungsgrad ... *486*
Verbrauch ... 250, *491*
Versorgungsbilanz ... *510*
Verwendung ... 248, 249
Marktordnungsausgaben ... 171, 173, *422*
Marktordnungspreis ... 304
Marktstrukturgesetz ... 169
Marktstrukturverbesserung ... 172
Maschinen in der Landwirtschaft ... 68
Maschinenringe ... 44
Maßnahmen der nationalen Agrarpolitik .. 171
Masthühner ... *Siehe* Geflügel
Mastschweine ... *Siehe* Schweine
Materialaufwand ... 158, 162
Mehl ... 194, 207f, 307
Mehrwertsteuersatz ... *Siehe* Umsatzsteuersatz
Milch
Agrarfinanzierung ... *418*, *421*
Anfall ... 240
Ausfuhr ... 238f
Außenhandel ... 363
Bio-Siegel ... 192
Einfuhr ... 238f
Einfuhrpreise ... 309f
Erzeugnisse ... 238f, 344, 363, *418f*
Erzeugung ... 141f, 238, *481*, *483*, *497*
Futtermittel ... 121
Garantiemenge ... *483*
Meldeverordnung ... 236
Preise ... 304, 308, *522*
Preisindizes ... 305
Selbstversorgungsgrad ... 176
Sorten ... 238
Untersuchung ... 186, 190f
Verarbeitung ... 236f, *497*
Verbrauch ... 177f, 247, 251, *491*
Versorgung ... 244
Versorgungsbilanz ... *512*
Verwendung ... 238f
Vollmilchwert ... 244, 247
Milchanlieferung ... *483*
Milcherzeugnisse ... *Siehe* Milch
Milchfett ... 142, 239
Milchkühe ... *Siehe* Rinder
Milchkuhhaltung ... 128f
Milchleistung ... 142, *481*
Milchleistungskontrolle ... 142
Milchpulver ... 241, 245, *497*
Mischfutter ... 194, 211f
Mitgliedstaaten der EU ... 339f, *395f*
Molke ... 121
Molkenkäse ... *Siehe* Käse
Molkereibetriebe, -unternehmen ... 236f
Molkereierzeugnisse ... *Siehe* Milch

N

Nachwachsende Rohstoffe ... 87
Nadelholz ... 380f
Nährstoffe ... 72, 73
Nahrungsmittel
Ausgaben ... *537*
Außenhandel ... 340f
Einzelhandel ... 291
Erzeugerpreise ... 319
Großhandel ... 286
Herstellung ... 268
Kaufkraft ... 326
Preisindex ... 322f
Preismesszahlen ... 324
Selbstversorgungsgrad ... 175
Umsatz ... 286, 290
Verbrauch ... 24f, 175f, 331f, *491*
Nahrungsmittelproduktion ... 147
Nationalparks ... 89
Naturschutz ... 49, 89
Nebenerwerbsbetriebe ... 38f, 55
Nettoinlandsprodukt ... 15
Nettoinvestitionen ... 162
Netto-Nahrungsmittelproduktion ... 147
Nettowertschöpfung .. 15f, 148f, 276, 386, *404*
Niederlande ... *Siehe* EU
Niederschläge ... 90
Nutz- und Zuchtvieh ... 344, 363
Nutzvieh ... 361, 376f

O

Obst
Agrarfinanzierung ... *418*, *421*
Anbau ... 105f, 222, *444*, *449*

Arten ... 221f
Ausfuhr ... 221
Außenhandel ... 344f, 363f, *541, 556*
Betriebe ... 105f
Einfuhr ... 221
Einfuhrpreise ... 310
Erntemengen ... 107
Ertrag ... 107
Erzeugung ... 218f, *458*
Konserven ... 224, 351, 370, *541, 556*
Preise ... 304, 324
Preisindizes ... 305
Preismesszahlen ... 306
Selbstversorgungsgrad ... 221, *486*
Untersuchung ... 190
Verbrauch ... 177f, 222, *491*
Verkaufsanbau ... 105f
Verkaufserlöse ... 149
Versorgung ... 218, 221
Verwendung ... 109

Obstbau
Anbau ... 107
Arbeitskräfte ... 100
Betriebe ... 98f, 161, *429*
Buchführungsergebnisse ... 161
-erhebung ... 97
Ertrag ... 107
Fläche ... *429*, *449*
Flächen ... 106, 109

Olivenöl ... *Siehe* Öle und Fette
Organische Stoffe ... 186
Orientierungspreis ... 304
Ozeanien ... 343, 362, *540*

Ö

Ökologischer Landbau ... 42, 85, 88, 166, *437*
Öle und Fette
Ausfuhr ... 363, 371
Außenhandel ... 344, 353, 363, 371
Einfuhr ... 344
Einfuhrpreise ... 310
Erzeugung ... *463*
Herstellung ... 268
Interventionsbestände ... *499*
Selbstversorgungsgrad ... 176
Untersuchung ... 186, 190
Verbrauch ... 177f, 248f
Versorgung ... 248f

Ölfrüchte ... *Siehe* Ölsaaten
Ölkuchen ... 122
Ölsaaten
Anbau ... *450*
Anbaufläche ... 93
Ausfuhr ... 248
Außenhandel ... 354, *541*, *556*
Einfuhr ... 248
Erntemengen ... 93, *450*
Erträge ... 93, *450*
Erzeugung ... 248
Futtermittel ... 122
Selbstversorgungsgrad ... 248
Verbrauch ... 248
Verkaufserlöse ... 149
Verwendung ... 248

Österreich ... *Siehe* EU

P

Pachten ... *408*
Pachtentgelte ... 316
Pachtflächen ... 36, 37
Pachtpreise ... 36
Papierindustrie ... 388, 391
Pferde
Bestand ... 124f, 137f
Schlachtungen ... 225, *473*
Untersuchung ... 191

Pflanzenbau ... 45
Pflanzenschutz ... 71, 77f
Pflanzenschutzmittel ... 186
Pflanzliche Öle und Fette
Außenhandel ... 344f, 363f, *541*, 556
Einfuhr ... 353
Erzeugung ... 248f
Selbstversorgungsgrad ... 248f, *486*
Verbrauch ... 248f, *491*
Versorgung ... 249
Versorgungsbilanz ... *510*
Verwendung ... 249

Phosphat ... 72
Polen ... *Siehe* EU
Portugal ... *Siehe* EU
Preise
Bauland ... 318
Betriebsmittel ... 311f, *535*
Binnenmarkt ... 302
Düngemittel ... 312, *534*
Einfuhrpreise ... 309f
Einkaufspreise ... 308
Einzelhandel ... 323
Ernährungsgewerbe ... 319
Erzeugerpreise ... 304, 307f, 319, *522*
Futtermittel ... 312, *534*
landwirtschaftliche Fläche ... 316f
Lebenshaltung ... 320f, *536*
Marktordnungspreise ... 304
Marktpreise ... 307

ökologischer Landbau 166
Vorleistungen 311f, *535*
Weltmarkt 302

Preisindizes 302, 320f
Private Konsumausgaben 331
Privater Verbrauch 15, 20, 24, 26
Produktionsleistung 144
Produktionssteuern 16
Produktionswert 16, 148, 150f
Produzierendes Ernährungsgewerbe 254f
Pro-Kopf-Verbrauch ..... 179f, 194f, ... 213f, 235, 245f, *491*

Q

Qualität 183, 186

R

Raiffeisen-Genossenschaften 169f
Raps 74, 85f, 93, 206, 248
Rebfläche 80, 110f, *429*, *444*, *450*
Rebsorten 110, 112
Rechnungseinheiten *396*
Regionalmanagement 46
Reinertrag 157
Reis
Anbau *444*, *450*
Außenhandel 344, 363
Erntemengen *450*
Erträge *450*
Qualität 186
Verbrauch 177f, *491*
Versorgung 213
Verwendung 213

Richtpreis 304
Rinder
Außenhandel 358f, 374f
Bestand 124f, 138, *464f*
Erzeugung 141
Haltung 128f
Preise 307, *522*
Schlachtungen 225f, *473*
Untersuchung 191
Verkaufserlöse 149
Vermarktung 226

Rindfleisch ..... *Siehe* Fleisch
Roggen ..... *Siehe* Getreide
Roheinkommen 157
Rohölwert 248
Rumänien ..... *Siehe* EU
Rundholz *572f*

S

Saatgut 82, 305
Sachaufwand 157
Sahne 242, 244, 247
Sauermilchkäse ..... *Siehe* Käse
Schädlingsbekämpfung 71, 77f
Schafe
Bestand 124f, 133, 138, *464*, *466*
Erzeugung 141
Schlachtungen 225f, *473*
Untersuchung 191

Schalenobst 223
Schlachtfett 225, 250
Schlachtgewicht 226, *473f*
Schlachttierbeschau 184f
Schlachtungen 224f, *475*
Schlachtvieh 363, *541, 556*
Außenhandel 344
Preisindizes 305
Vermarktung 226

Schlepper ..... *Siehe* Ackerschlepper
Schmelzkäse ..... *Siehe* Käse
Schmierstoffe ..... *Siehe* Vorleistungen
Schnittkäse ..... *Siehe* Käse
Schokoladenerzeugnis 217
Schokoladenerzeugnisse 180, 190
Schutzpflanzungen 46, 49
Schweden ..... *Siehe* EU
Schweine
Außenhandel 359f, 375f
Bestand 124f, 130f, 138, *464f*, *470f*
Erzeugung 141
Mastschweine 130f
Preise 307, *522*
Schlachtungen 225, 226, 227, *473*
Untersuchung 191
Verkaufserlöse 149
Vermarktung 226

Schweinefleisch ..... *Siehe* Fleisch
Schwermetalle 186
Selbstversorgungsgrad 175f, *486*
Slowakei ..... *Siehe* EU
Slowenien ..... *Siehe* EU
Sonderkulturen 93, 97, 146, 304f, 344, 363
Sorghum ..... *Siehe* Getreide
Sozialbeiträge 23f
soziale Sicherung 58, 59
Sozialprodukt 15
Sozialversicherung 15, 157, 171
Spanien ..... *Siehe* EU
Sparquote 25
Speiseeis 190, 243
Spezialhandel 339

Spirituosen 310
Staatsverbrauch 15, 20
Standardbetriebseinkommen 35, 157
Standarddeckungsbeitrag *427*
Standarddeckungsbeiträge 29, 33
..... 39, 157, 164
Stärke 194, 215, 268
Steuerergebnis 157
Steuerpflichtige
Ernährungseinzelhandel 291
Ernährungsgroßhandel 285
Gastgewerbe 296f
Stickstoff 72
Strauchbeerenobst 105
Streuobstanbau 218
Studenten 67
Subventionen 148, 153
Süßwaren 192

T

Tabak 97
Interventionsbestände *499*
Preise 304
Umsatz 286
Verbrauch 251
Verarbeitung *521*
Tabakwaren 251
Tariflöhne 313
Tee 251
Teigwaren 186
Tiefkühlkost 181
Tierärzte 138
Tierhaltung 45
tierische Ausscheidungen 75
Tiermehl 122
Tierprämien 168
Tierseuchen 139f, *467*
Transport 301
Treibstoffe 155
Triticale ..... *Siehe* Getreide
Trockenmilcherzeugnisse 373, *486, 497*
Trockenobst 223
Truthühner ..... *Siehe* Geflügel
Tschechische Republik ..... *Siehe* EU

U

Umrechnungskoeffizienten 224
Umrechnungsschlüssel
Getreideeinheiten 144f
Großvieheinheiten 123
Umsatz
Ernährungsgewerbe 254f, 262f, 280, *521*
Ernährungshandel 285f
Ernährungshandwerk 284
Gastgewerbe 296f
Umsatzerlöse 157f
Umweltökonomische Kennzahlen 27
Unfallversicherung 157
Ungarn ..... *Siehe* EU
Universitäten 65, 67
Unterglasanlagen 99, 104
Unternehmensaufwand 157
Unternehmensertrag 157
Unternehmenskonzentration 282
USA 339, 343, 347, 362, *540*

V

Verbrauch pro Kopf 179f, 213f
235, 245f, *491*
Verbraucherpreise 320
Verbrauchsausgaben *537*
Vereinigtes Königreich ..... *Siehe* EU
Vergleichswert 157
Verkaufserlöse 148f, 384f
Verkaufsstätten 295f
Verkehrsfläche 79
Vermarktung 226
Vermehrungsflächen 82
Versorgungsbilanzen 175
Bier 252
Butter 250, *512*
Dauermilcherzeugnisse 245
Eier 247, *512*
Fische 235
Fleisch 229, *512*
Geflügelfleisch 228
Gemüse 218f, *500*
Getreide 194, *500*
Glucose 217
Holz 393
Honig 217
Hülsenfrüchte 213
Kakao 217
Kartoffeln 214, *500*
Kartoffelstärke 215
Käse 246, *512*
Margarine *510*
Mehl 207
Milch 244, *512*
Obst 218, 221, *500*
Obstkonserven 224

Öle und Fette 249
Ölsaaten 248
pflanzliche Fette und Öle *510*
Reis 213, *500*
Rundholz *574*
Schalenobst 223
Trockenobst 223
Wein 252, *500*
Zitrusfrüchte 218, 222, *500*
Zucker 216, *500*

Versorgungsleistung 175
Veterinärwesen 138f, 184f
Viehbesatz 124, 138
Viehbestand 42, 124, 127f, *464f*
Viehhalter 123, *464f*
Viehhaltung 42, 123f, *429*, *436*
Viehweiden 80, 93
Volkseinkommen 19, 23
Volkswirtschaft 13
Vollarbeitskräfte 51, 53, 57
Vorleistungen 148, 154, 386, *404, 408*

W

Währungen *395*
Waldbrände 388
Waldfläche 79, 80, 378f, *444*
Waldschäden 387
Warenverkehr 339
Wassereinsatz 27
Wasserwirtschaft 172
Weichweizen 208
Wein *463*
Agrarfinanzierung *418*, *421*
Anbau 111f
Ausfuhr 252
Außenhandel 356, 372, *541, 556*
Bestände 253
Einfuhr 252
Einfuhrpreise 310
Erntemengen 111
Erträge 111f
Erzeugung 252f, 268
Mosternte 111
Preise 304
Qualität 186, 190
Selbstversorgungsgrad 252, *486*
Untersuchung 190
Untersuchungen 186, 190
Verbrauch 251f, *491*
Verwendung 252

Weinbau 97, 164, *450*
Weizen ..... *Siehe* Getreide
Wertschöpfung 153
Wildarten 394
Winzergenossenschaften 169
Wirtschaftsbereiche 18
Wirtschaftsräume 347, 366
Wirtschaftsrechnungen 326
Witterungsverhältnisse 90
Wolle 304

Z

Ziegen
Bestand 124, *464*
Erzeugung 141
Schlachtungen 225, *473*

Zierpflanzen 105
Zitrusfrüchte
Anbau *444*
Arten 223
Außenhandel 349, *541, 556*
Erzeugung *458*
Selbstversorgungsgrad *486*
Verbrauch 223, *491*
Versorgung 222

Zuchtsauen ..... *Siehe* Schweine
Zuchtvieh 361, 376, 377
Zucker
Absatz 216
Agrarfinanzierung *418*, *421*
Ausbeute 215
Ausfuhr 216
Außenhandel. 344, 355, 363, 369, *541, 556*
Einfuhr 216
Einfuhrpreise 310
Selbstversorgungsgrad 176, 216, *486*
Verarbeitung 255f, 268
Verbrauch 177, 179, *491*
Versorgung 216
Verwendung 216

Zuckerrüben
Anbau *450*
Anbaufläche 93
Düngerverbrauch 74
Erntemengen 93, *450*
Erträge 93, 96, *450*
Preise *522*
Verarbeitung 215

Zuckerwaren 180, 190
Zugmaschinen 71
Zusammenlegungsverfahren ..... *Siehe* Flurbereinigung
Zusatzstoffe 181, 190
Zweckaufwand 157
Zwischenfrüchte 85
Zypern ..... *Siehe* EU